



Installation and Operation Manual

Teranex Mini Converters

September 2019

English, 日本語, Français, Deutsch,
Español, 中文, 한국어, Русский and Italiano.

Languages

To go directly to your preferred language, simply click on the hyperlinks listed in the contents below.

English	3
日本語	100
Français	198
Deutsch	296
Español	394
中文	492
한국어	590
Русский	688
Italiano	786



Welcome

Thank you for purchasing Teranex Mini Converters.

Teranex Minis are 12G-SDI converters that let you convert video and audio for broadcast and production work in the field, on your desk, or mounted in a rack.

With an efficient, compact design, they are not much bigger than Mini Converters and can be placed into any production environment, from single operator post production studios, to large rack based SDI workflows. We're excited to introduce Teranex Mini SDI to HDMI 8K HDR with dual on screen scopes and monitor calibration.

This instruction manual contains all the information you need to start using your Teranex Mini Converters.

Please check the support page on our website at www.blackmagicdesign.com for the latest version of this manual and for updates to your Teranex Mini converter's software. Keeping your software up to date will ensure you get all the latest features as well as support for any new SDI formats that might be invented in the future! When downloading software, please register with your information so we can keep you updated when new software is released or you can follow us on twitter to get notifications of any software updates. We are continually working on new features and improvements, so we would love to hear from you!

A handwritten signature in black ink that reads "Grant Petty". The signature is written in a cursive, flowing style.

Grant Petty

CEO Blackmagic Design

Contents

Teranex Mini Converters

Getting Started	5	Teranex Mini – IP Video 12G	25
Plugging in Power	5	Teranex Mini – SDI to HDMI 12G	25
Plugging in Video	5	Teranex Mini – HDMI to SDI 12G	30
Plugging in Audio	5	Teranex Mini – SDI to Analog 12G	35
Installing Administration Software	6	Teranex Mini – Analog to SDI 12G	41
Installing Blackmagic Teranex Setup	6	Teranex Mini – SDI to Audio 12G	46
Installing Teranex Mini Smart Panel	7	Teranex Mini – Audio to SDI 12G	50
Smart Panel Features	8	Teranex Mini – 12G–SDI to Quad SDI	54
Changing Settings	10	Teranex Mini – Quad SDI to 12G-SDI	59
Changing Settings using Switches	10	Teranex Mini – SDI Distribution 12G	63
Changing Settings using Blackmagic Teranex Setup	10	Teranex Mini – Optical to HDMI 12G	65
Changing Settings using Teranex Mini Smart Panel	12	Teranex Mini – HDMI to Optical 12G	70
Changing Network Settings	13	Teranex Mini – Optical to Analog 12G	75
Changing Network Settings via USB	13	Teranex Mini – Analog to Optical 12G	81
Changing Network Settings using Teranex Mini Smart Panel	13	Teranex Mini – Optical to Audio 12G	85
Teranex Mini Rack Shelf	14	Teranex Mini – Audio to Optical 12G	90
Teranex Mini Models	14	Help	96
Teranex Mini – SDI to HDMI 8K HDR	14	Regulatory Notices	97
		Safety Information	98
		Warranty	99

Getting Started

Plugging in Power

Getting started is as simple as plugging in power and connecting your signal input and output.

To supply power, plug in a standard IEC power cable to your Teranex Mini converter's power input on the rear panel. You can also power your Teranex Mini via Ethernet by plugging into a compatible Ethernet switch that supports PoE+, or 'power over Ethernet plus'.

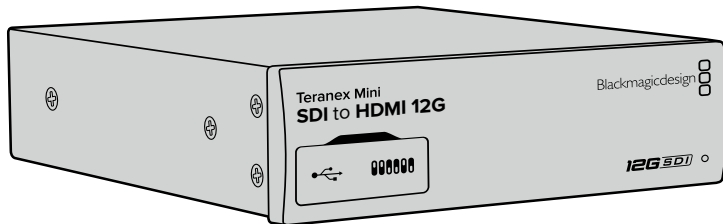

Teranex Mini Converters support 12G-SDI data rates so will automatically switch between SD, HD and Ultra HD all the way up to 2160p60.

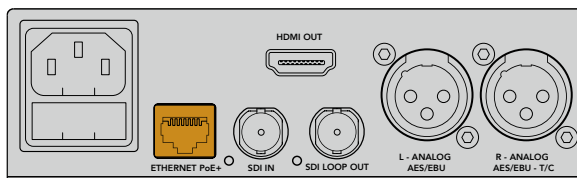

Connect power to your Teranex Mini converter using a standard IEC power cable. Power can also be supplied via a PoE+ compatible Ethernet switch.

Plugging in Video

Plug your source video into your Teranex Mini converter's video input and plug the video output into your destination equipment. Video input and output varies by converter. Depending on your Teranex Mini model, you may have the option of SDI, HDMI, component, composite or S-video input or output.

Plugging in Audio

If you're using embedded audio in SDI or HDMI, audio is already transported via the video input. If using external digital or analog audio, plug into the XLR connectors. The 'R' channel XLR connector can be used for timecode. Some Teranex Mini devices support RCA analog audio or optical audio. Refer to the individual converters detailed in this manual for more information.

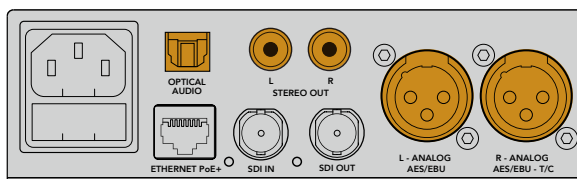

Connect analog or digital audio to your Teranex Mini converter's optical audio, RCA, or balanced XLR connectors.

That's all there is to getting started! Now you can change your conversion settings and start using your Teranex Mini. See the 'changing settings' section to learn more.

Installing Administration Software

Installing Blackmagic Teranex Setup

The Teranex setup software is used to update your Teranex Mini and to change video, audio and network settings.

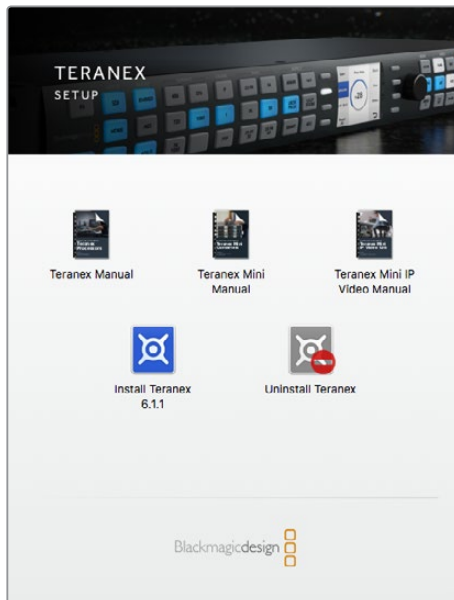

Blackmagic Teranex Setup can be installed on Mac and Windows computers.

Installation on Mac

- 1 Download the Blackmagic Teranex Setup software from www.blackmagicdesign.com
- 2 Unzip the downloaded file and open the resulting disk image to reveal its contents.
- 3 Double click the installer and follow the prompts to complete the installation.

The Teranex setup utility is now installed.

Installation on Windows

- 1 Download Blackmagic Teranex Setup from www.blackmagicdesign.com
- 2 Unzip the downloaded file. You should see a Blackmagic Teranex Setup folder containing this PDF manual and the Teranex setup utility installer.
- 3 Double click the installer and follow the prompts to complete the installation.
- 4 When the installation has finished, it will prompt you to restart your computer. Click 'restart' to complete the installation.

Once the computer has restarted, Blackmagic Teranex Setup will be ready to use.

Updating the Internal Software

It is important to ensure that power is connected to the Teranex Mini before connecting a USB cable between the computer and converter.

- 1 Power your converter.
- 2 Attach a USB cable from the computer to the converter or connect via Ethernet launch the Teranex setup utility.

If the converter is missing or not detected, Blackmagic Teranex Setup will report, “No converter connected” in the title bar. Otherwise, it will report the model name of your Teranex Mini.

If Blackmagic Teranex Setup contains newer internal software than that currently installed in your Teranex Mini, it will prompt you to update. Just follow the on screen instructions to complete the update. Once the internal software update is complete, you will be able to make adjustments to your Teranex Mini using the Teranex setup utility.

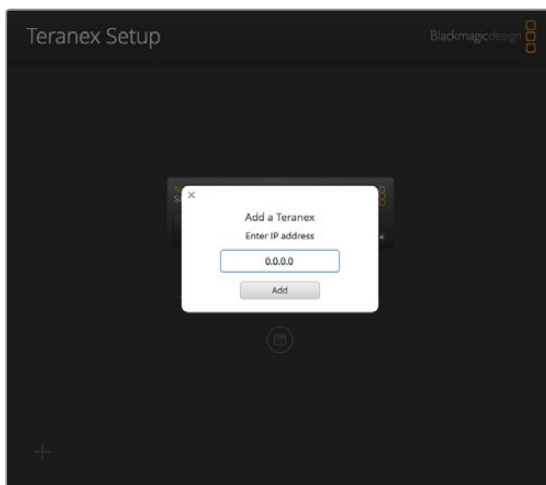

If you have previously set your Teranex Mini to use a static IP address, you can find it on your network by entering the IP Address from the Teranex setup utility home screen.

Installing Teranex Mini Smart Panel

You can also change settings using the optional Teranex Mini Smart Panel. This control panel mounts to the front of your Teranex Mini and replaces the original basic panel that shipped with the converter. You get fast access to your settings using buttons and a rotary knob and you can see the input on the built in LCD.

Installing your optional Smart Panel is easy and because the panels are hot swappable you don't even need to turn off your Teranex Mini converter when installing it.

- 1 Remove the two M3 screws on each side of your converter's basic front panel using a Pozidriv 2 screwdriver and gently pull the panel away from the front of your Teranex Mini.
- 2 On the inside of the basic panel, you'll notice a small clear plastic tube attached to the bottom corner. This tube directs light from the LED inside the unit to illuminate the status indicator on the basic panel. This tube should stay attached to the basic front panel.

TIP If reattaching the basic front panel, make sure the light tube is aligned with the slot in the front of the unit.

- 3 Align the connector on the rear of the Smart Panel with the adjoining connector on the face of your Teranex Mini converter and gently push the Smart Panel towards your converter until the connectors are firmly seated. The Smart Panel should make a firm connection and fit neatly inside the face of your Teranex Mini converter.
- 4 Re-insert the M3 screws from the original panel.

If your Teranex Mini is installed in a Teranex Mini Rack Shelf, you will need to remove the mini converter from the rack shelf to access the front panel screws.

See the 'Teranex Mini Rack Shelf' section for more information.

The Teranex Mini's USB port is still accessible with the Smart Panel attached. To access the port, simply open the rubber USB dust cover. With the Smart Panel installed, the front panel small switches are covered up and no longer used and this is because all the switch settings and more are now in the menu on the Teranex Smart Panel and can be set using the LCD. The settings available will vary between Teranex Mini's because the features are different between models, but navigation layout on screen is the same, so it's easy to move between models to make changes to settings.

Refer to the 'changing settings' section for information on changing settings using an optional Teranex Mini Smart Panel. The original basic panel is very strong, so if you need to mount your Teranex Mini in the back of a rack system or in areas where there are lots of cables or activity, you can always reinstall the original basic panel.

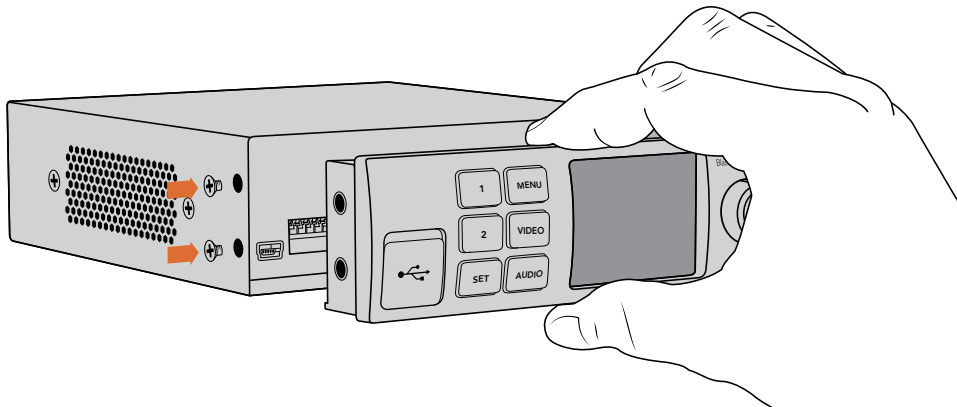

When installing the Teranex Mini Smart Panel to your Teranex Mini, holding the panel with your fingers and thumb aligned with the panel's rear connector will help guide it into place.

NOTE Some models of Teranex Mini have an integrated Smart Panel preinstalled instead of a basic panel with a set of small switches. The integrated Smart Panel is not detachable, though it functions just like an optional Teranex Mini Smart Panel.

Smart Panel Features

LCD Display

The home screen is the first feature you'll see on your Teranex Mini Smart Panel's LCD display. The home screen shows you important information, including:

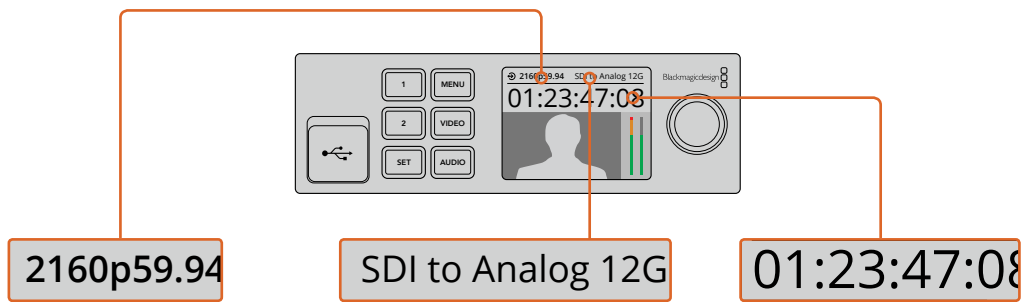

Input video format – The format and frame rate of your video source connected to your Teranex Mini converter.

Converter model – The model of Teranex Mini converter currently connected to the Teranex Mini Smart Panel.

Timecode – The timecode embedded in the video input, or external timecode via the Teranex mini converter's XLR connector.

Control Buttons and Rotary Knob

Your Teranex Mini Smart Panel has a set of buttons and a rotary knob that are used to navigate your Teranex Mini Converter's settings menu.

1 and 2 buttons

Press these buttons to increase or decrease numeric setting values, or to move up or down through menu settings.

Set

After changing a setting using the 1 and 2 buttons, press the 'set' button to confirm your setting.

Menu

Press to enter the settings menu for your Teranex Mini converter. You can also press the menu button to step back through menu items.

Video and Audio Buttons

Press the 'video' and 'audio' buttons to take you directly to your Teranex Mini converter's video or audio settings. The settings available will depend on which model your Smart Panel is connected to.

Rotary Knob

Turn the rotary knob clockwise or counter clockwise to navigate through the menu settings and adjust numeric setting values.

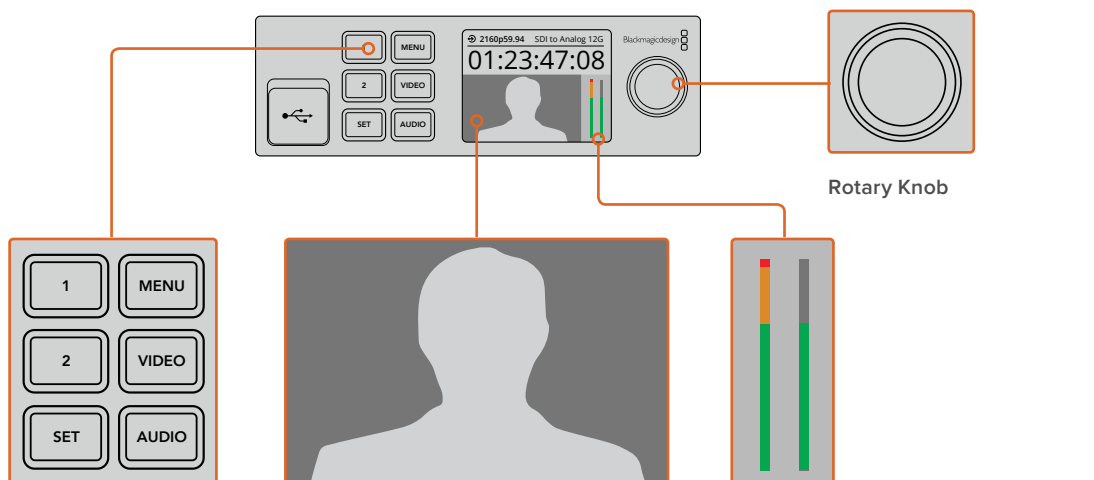

Control Buttons

Video monitor – displays the input video format so you can instantly see your conversion.

Audio meters – Displays the audio levels of your video source connected to your Teranex Mini converter.

Changing Settings

There are three ways to change settings on your Teranex Mini. You can use the switches on the front panel, the Blackmagic Teranex Setup utility, or by mounting a Teranex Mini Smart Panel which lets you change settings using control buttons, a rotary knob and LCD.

Changing Settings using Switches

On the original basic panel of your Teranex Mini you'll see a rubber dust cover which protects a set of small switches used for settings on your converter. The 'on/off' switches are used to configure internal settings and you can easily change them using the tip of a pen.

You'll find a switch settings diagram printed on the base of your converter. Ensure your switch settings correspond to the legend by observing the switch numbers from 1 to 8, left to right. When using the optional Teranex Mini Smart Panel, the switch settings will be overridden by the Smart Panel settings. Your Teranex Mini will retain its last settings whether applied via switch, Smart Panel or Blackmagic Teranex Setup software. If reverting to switch control after removing the Smart Panel or updating your converter's settings via software, you may need to toggle individual switches for new settings to take effect.

For a full description of the switches and their settings, refer to your converter model in this manual. Even though switch settings are printed on the base of your converter, new features in later updates can add new settings so it's worth checking the latest version of this manual for the most up to date information. You can download the latest version from the Blackmagic Design support center at www.blackmagicdesign.com/support



Change settings by adjusting the switches with a pen.

Changing Settings using Blackmagic Teranex Setup

Once installed on your computer, connect the setup utility to your Teranex Mini via USB or Ethernet. If you can't find your Teranex Mini via Ethernet, you may first need to configure it using a USB connection as detailed in the section 'changing network settings.'

The first thing you'll see when launching the software is the home page. Here you can select the Teranex Mini you want to configure. To change settings, click on the 'settings' icon below the image of your Teranex Mini.

If you have more than one Teranex Mini connected to your network, only the relevant settings for your selected Teranex Mini will be visible. Select your desired converter by clicking the arrows on the left and right side of the Blackmagic Teranex Setup home page.

Adjustments will be immediately saved to your Teranex Mini. This means if power is lost, your settings will be re-established as soon as power is restored.

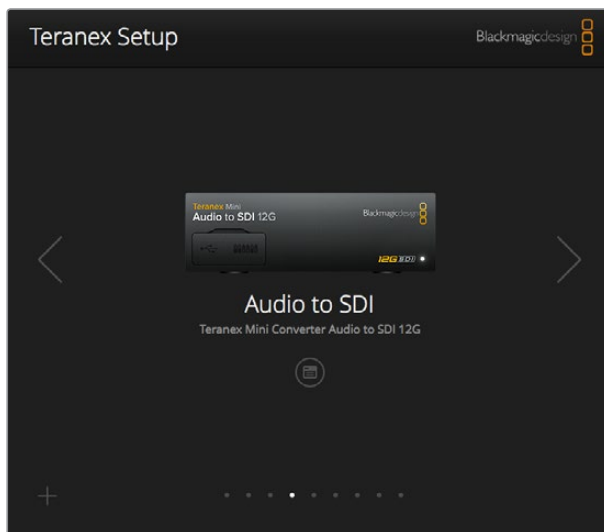

The Teranex setup utility lets you update your Teranex Mini's internal software and adjust your settings using a Mac or Windows computer.

The configure and about tabs in Blackmagic Teranex Setup are common across all Teranex Mini models.

Configure Tab

The 'configure' tab is the same for all Teranex Minis and contains your converter's network settings. Here you can toggle your converter between dynamic and static network addresses, as well as set up the IP address, subnet mask, and gateway for your Teranex Mini. See the 'changing network settings' section for more detail.

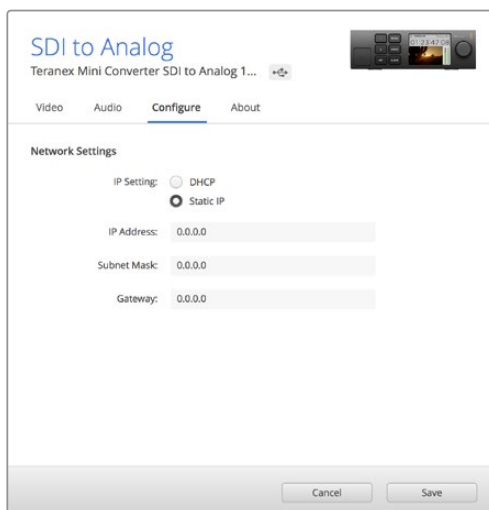

Use the 'configure' tab in Blackmagic Teranex Setup to access network settings.

About Tab

You can use the settings in this tab to name your Teranex Mini, and to identify individual converters. To name your Teranex Mini converter, simply click in the 'name' text box and type your desired converter name. Click 'save' to confirm the change. To easily identify your selected Teranex Mini converter, click on the 'identify' checkbox. This will flash the multi use indicator on

your converter's basic Teranex Mini panel. If you have a Teranex Mini Smart Panel installed, you will see the model name in the LCD turn from grey to red. Deselect the checkbox to turn off the identification indicators.

The 'software settings' menu in the 'about' tab identifies which software version your Teranex Mini is running. If your converter's internal software is older than the current version that comes with Blackmagic Teranex Setup, an update button will be present here that allows you to bring your converter's software up to date.

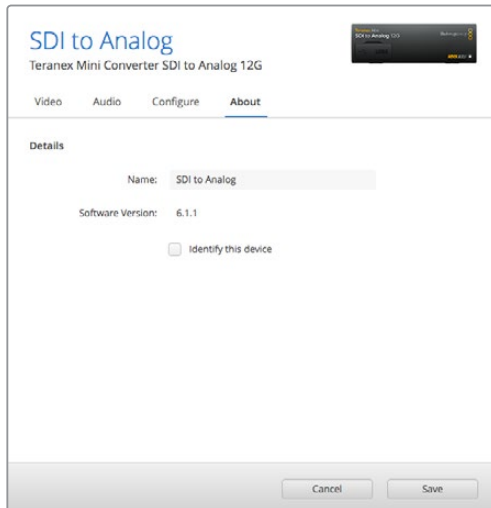

The 'about' tab in Blackmagic Teranex Setup is used to name and identify your Teranex Mini. You can also check the version of the setup software.

Changing Settings using Teranex Mini Smart Panel

You can also change settings using the optional Teranex Mini Smart Panel. This control panel mounts to the front of your Teranex Mini and replaces the original basic front panel that shipped with the converter. You get fast access to your settings using buttons and a rotary knob and you can see the input on the built in LCD.

The converter's USB port is still accessible with the Teranex Smart Panel attached. To access the port, simply open the rubber USB dust cover. With the Teranex Smart Panel installed, the front panel small switches are covered up and no longer used and this is because all the switch settings and more are now in the menu on the Teranex Smart Panel and can be set using the LCD. The settings available will vary between Teranex Mini converters because the features are different between models, but navigation layout on screen is the same, so it's easy to move between models to make changes to settings.



You can quickly check your settings and set new ones using an optional Teranex Mini Smart Panel. The Smart Panel easily mounts to the front of your Teranex Mini converter.

Changing Network Settings

Accessing your Teranex Minis over a network is the easiest way to manage multiple converters. You can do this using Blackmagic Teranex Setup. By default, your Teranex Minis are configured to automatically acquire a network address, making it easy to immediately select them from the Blackmagic Teranex Setup splash screen, as detailed in the section ‘changing settings using Blackmagic Teranex Setup.’

If you are having trouble finding a Teranex Mini on your network, or you have previously set it to use a static address incompatible with your current network, you may need to change its network settings locally. You can do this via USB or the Teranex Mini Smart Panel.

Changing Network Settings via USB

To change network settings via USB, connect your Teranex Mini to a computer running the Teranex setup utility with a USB cable. You can find your Teranex Mini’s USB connector on its front panel, regardless of whether you are using the original basic panel or the Smart Panel.

Once connected, select your Teranex Mini from the Teranex setup utility splash screen, and navigate to the ‘configure’ tab. Here you can toggle your converter between dynamic and static network addresses. If you select a static IP, you can manually configure your converter’s IP address, subnet mask, and gateway.

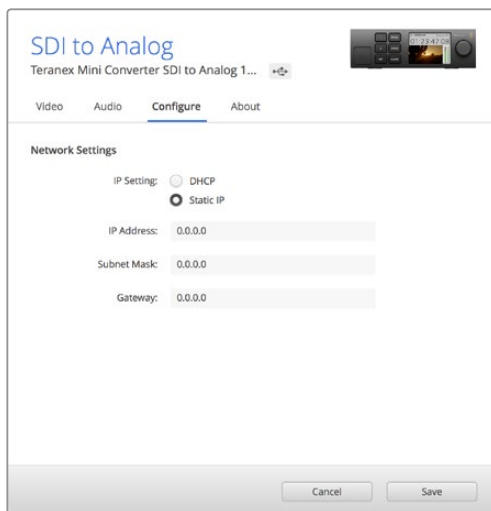

Use the ‘configure’ tab in Blackmagic Teranex Setup to change network settings via USB

Changing Network Settings using Teranex Mini Smart Panel

A useful feature of Teranex Mini Smart Panel is locally changing network settings. To do this:

- 1 Press the ‘menu’ button to open the settings menu.
- 2 Select ‘network’ using the rotary knob or 1 and 2 buttons, and press ‘set.’
- 3 Select ‘configure IP’ by using the rotary knob or 1 and 2 buttons, and press ‘set.’
- 4 Select ‘manually’ by using the rotary knob or 1 and 2 buttons, and press set. Then follow the same procedure to select ‘IP address.’
- 5 Use the rotary knob or 1 and 2 buttons to cycle through the available numbers for your IP address and confirm them by pressing ‘set.’ Repeat the procedure for ‘subnet’ and ‘gateway’ settings.

Network	
Configure IP	Manually
IP Address	192.168.10.150
Subnet	255.255.255.0
Gateway	192.168.10.1

Use the network menu on Teranex Mini Smart Panel to change network settings on your mini converter.

Teranex Mini Rack Shelf

If you're running multiple Teranex Minis, you can use Teranex Mini Rack Shelf to install your converters into a broadcast rack or road case. Up to three Teranex Minis can fit neatly onto each 1RU Teranex Mini Rack Shelf. Installing your converters into a Teranex Mini Rack Shelf is as easy as removing your converter's rubber feet, if installed, and screwing each converter into the base of the shelf using the mounting holes on bottom of your converters. The Teranex Mini Rack Shelf ships with two original blank panels which you can use to cover gaps if you don't need to install additional Teranex Minis.

For more information check the Blackmagic Design website at www.blackmagicdesign.com

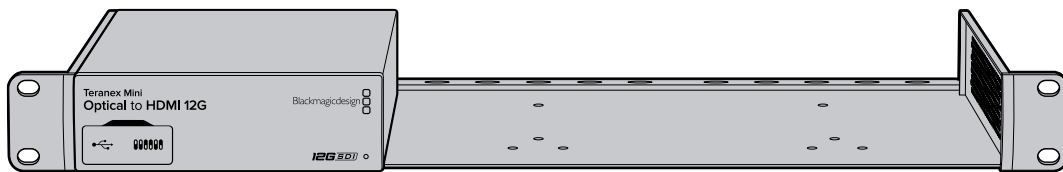

Teranex Mini Models

There is a broad range of Teranex Mini converters with specific features for each conversion type and different settings between models.

In the following sections in this manual, you can find the latest information for your Teranex Mini model including any new settings that may have been added in the latest version of your Teranex Mini's internal software.

Teranex Mini – SDI to HDMI 8K HDR

Teranex Mini SDI to HDMI 8K HDR converts 8K SDI signals to HDMI for connecting to 8K HDMI monitors, televisions and projectors. Two on screen scopes can be overlaid on the HDMI output so you monitor the waveform, vectorscope, histogram or parade.

The monitor calibration feature helps you generate 3D LUTs for accurate reference monitoring on HDMI televisions. You can also load 3D LUTs for adding looks to your converted output.

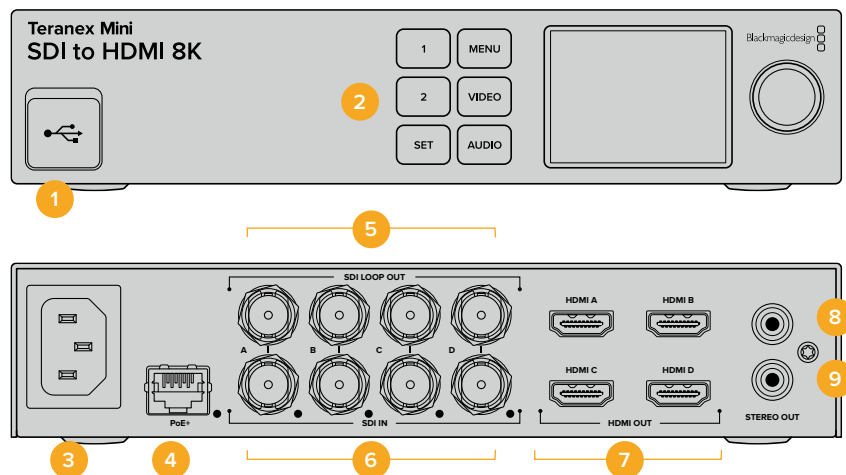

Connectors

1 USB-C Port

Connects to the Blackmagic Teranex Setup software via a Mac or Windows computer for adjusting settings and updating your Teranex Mini's internal software. Plug your monitor calibration probe into the USB-C port.

2 Front Panel

The LCD display shows important information, and you can use the control buttons and rotary knob to navigate settings menus.

3 Power

Standard built in IEC C14 connector for 90 – 240 volt AC power supply.

4 Ethernet PoE+

Connects to a network switch or computer so you can change settings using the Teranex setup utility. A white 'link' LED is to the right of the Ethernet port. The Ethernet port also supports Power over Ethernet Plus.

5 SDI Loop Out

SDI video loop output BNC connectors.

6 SDI In

Use these BNC connectors to plug in your SDI source video. A white LED to the right of each 'SDI IN' BNC connector indicates video input lock. 8K inputs can be quad square division or quad 2SI 12G-SDI up to 8Kp60 or dual link 12G-SDI up to 8Kp30 on SDI In A and B. HD and Ultra HD video up to 2160p60 can be input to SDI In A by single link 12G-SDI.

7 HDMI Out

HDMI outputs support quad square division HDMI in 8K. HD and Ultra HD video up to 2160p60 is sent from HDMI A. If you have an HD or Ultra HD monitor or TV connected to the HDMI A output and an Ultra HD or 8K input, the source video is automatically frame rate converted and down scaled to HD or Ultra HD to match the capabilities of your display. Frame rate conversion is a factor of the source frame rate, for example 60 to 30 frames per second or 59.94 to 29.97 frames per second.

8 L – Analog

Left channel analog audio output RCA connector.

9 R – Analog

Right channel analog audio output RCA connector.

Blackmagic Teranex Setup Settings

The Teranex setup utility can change all the same settings that are available using the front panel, plus additional settings. You can access these settings by moving between the 'video', 'scopes', audio', 'configure' and 'about' tabs.

The 'about' and 'configure' tabs are detailed in the 'changing settings' section in this manual.

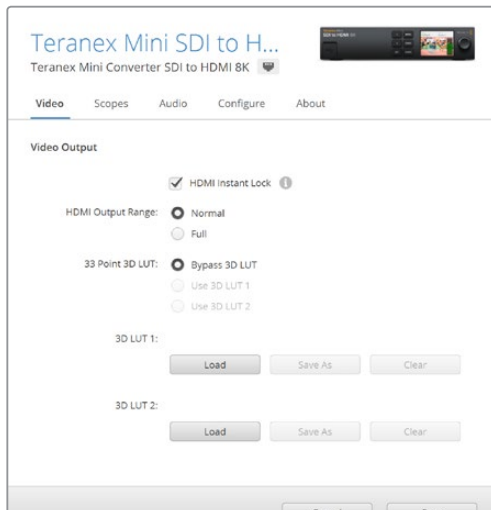

Blackmagic Teranex Setup lets you adjust settings such as HDMI instant lock to instantly resync the video signal when changing or routing sources, load 3D LUT files, change the RCA analog audio output levels and more.

Video Output Menu

HDMI Output Range

This checkbox controls clipping of the HDMI output so it stays within HDMI legal levels and should be kept on by default. Select 'normal' to set the HDMI output to legal limits.

HDMI Instant Lock

Select this checkbox to enable HDMI instant lock so changing sources using the same format is clean and glitch free. When HDMI instant lock is enabled, the HDMI output signal is kept active even when changing sources. This means your converter does not have to wait for the HDMI television or monitor to lock before displaying the video output as the HDMI signal is already locked. It's important to note that this feature only works when changing sources using the same video standard.

The HDMI instant lock feature can introduce a small delay in video and audio, so if you need zero delay in your converted output you can bypass the HDMI instant lock feature by deselecting the checkbox.

33 Point 3D LUT

Your Teranex Mini SDI to HDMI 8K HDR supports .cube 3D LUT files that can be created in any color correction software such as DaVinci Resolve. DaVinci Resolve can save color grades as 3D LUTs.

You can load two separate 3D LUTs by clicking on the 'load' button for each 3D LUT slot, selecting the desired .cube file from your computer, and clicking 'Open'. Click 'save' to confirm your settings. The 3D LUT filename will appear above each 'load' button so you know which 3D LUT is being used for 3D LUT 1 or 3D LUT 2.

To turn a 3D LUT on, simply click the 'use 3D LUT 1' or 'use 3D LUT 2' options. To turn the 3D LUT off, click the 'bypass 3D LUT' option.

TIP You can also enable a 3D LUT by pressing the 1 or 2 buttons on the unit's front panel. Press the buttons again to turn a 3D LUT off.

Bypass 3D LUT

Click on this button to disable all 3D LUTs so the HDMI output does not have a 3D LUT applied.

Clear

Click on this button to remove 3D LUT 1 or 3D LUT 2 from your converter's internal memory.

Load

Click on the 'load' button to load a 3D LUT from your computer.

Save As

Click on the 'save as' button to save a loaded 3D LUT to a folder on your computer. After you generate a calibration 3D LUT, it is important to save it to your computer.

What is a 3D LUT?

A 3D LUT, or '3D Lookup Table', is a file containing a table of values that are used to modify the video color space to a new set of RGB values in a 3D cube space.

The color cube contains all the variations between the mix of each primary color, defined within three x, y, z spatial dimensions. This means the RGB channels in the SDI input video can be remapped to any other RGB output color in the HDMI video output.

This is very powerful as it means any color can be mapped to any other color so you can perform very precise color adjustments for calibrating displays, or loading log gamma curves for display when working with different types of raw camera files on set where you want to see linear gamma.

To show how powerful 3D LUTs can be, one of the default LUTs loaded can convert your input video to black and white. This shows that all the input RGB colors are remapped via the 3D LUT to black and white RGB output values via the HDMI output.

You can create your own 3D LUTs and upload them via the admin software and DaVinci Resolve even allows you to convert a color grade setting to a 3D LUT that you can then upload to your Teranex Mini SDI to HDMI 8K. The 3D LUT on the HDMI output is optional, and the SDI video loop output is a clean feed.

For more information on how to create a 3D LUT .cube file, refer to the DaVinci Resolve manual which you can download from the Blackmagic Design website at www.blackmagicdesign.com/support.

Scopes Menu

Configure Scope Overlays

Teranex Mini SDI to HDMI 8K can show up to two scopes as overlays on the footage on the HDMI outputs. In the 'scopes' menu, select the 'use large scope' option to make a scope occupy 1/16 of the screen area, or deselect the option to set the scope size to 1/64 of the screen.

You can use Teranex Setup software to configure the scopes, or use the 'scopes' menu and rotary knob on the front panel. Options include scope types, horizontal and vertical position, background opacity and scope brightness. When you select the types of scopes, you can choose waveform, vectorscope 100%, vectorscope 75%, histogram, RGB parade or YUV parade. Note that the vectorscope is available only on scope 1.

Audio Menu

Set RCA Output

The 'audio output' settings let you adjust the gain for the left and right channel of analog audio together or independently. In the 'stereo de-embed' menu, select a pair of audio channels, such as channels 1 & 2, to output from the RCA ports.

Your Teranex Mini retains its last settings applied using the control panel or Teranex setup utility.



Disable the channel link icon if you want to decrease or increase the level of each channel independently.

Configure Audio Meter

The 'audio meters' option lets you select the type of audio meter to display. Choose from VU -18dBFS, VU -20dBFS, PPM -18dBFS or PPM -20dBFS reference levels.

Monitor Calibration Procedure

If you have a monitor calibration probe, you can use your Teranex Mini SDI to HDMI 8K HDR to generate a calibration 3D LUT for your HDMI monitor. Teranex Mini SDI to HDMI 8K supports Klein Instruments K10-A, SpectraCal C6 and X-Rite i1Display Pro. This process can allow you to display accurate color and luminance even on consumer HDMI televisions.

A calibration probe is a small device that contains a light sensor. When facing the screen of your monitor or television, the probe scans color and luminance data so your Teranex Mini can optimize the HDMI output for your monitor.

Display settings on your television or monitor will need to be adjusted in steps as you progress through the calibration process. It's very simple and doesn't take long. If at any time a mistake is made, you can easily select 'back' and repeat a step.

1 Optimizing Monitor Settings

Before starting the calibration procedure, you will need to open your monitor or television's menu and change a few settings.

- 1.1 In the menus on your monitor, switch off all options for dynamic contrast and brightness. Many TV manufacturers include a mode called motion smoothing, motion flow or motion interpolation. Please disable this mode.
- 1.2 Set the gamma to 2.4 for Rec 709 or 2.6 for DCI-P3. These two color spaces are designed for standard home television viewing and digital cinema distribution, so your choice will depend on your project's delivery requirements. For example, if you are delivering to YouTube for home television viewing, set the gamma to 2.4. If monitoring for cinema distribution via DCP delivery, set the gamma to 2.6.

2 Connecting the Calibration Probe

Now that your monitor or television has its settings optimized for calibration, connect the calibration probe to your Teranex Mini SDI to HDMI 8K HDR's USB-C port. Lift the rubber dust cover to access the USB-C port.

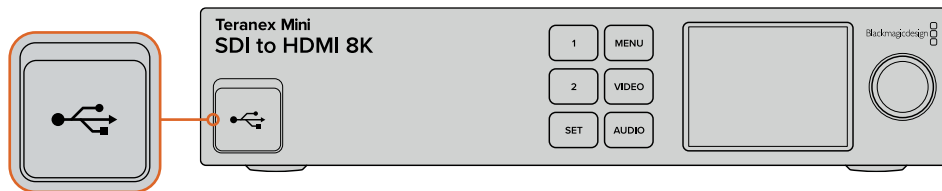

3 Starting the Calibration Process

- 3.1 On the 'home' screen, press the 'menu' button. Use the rotary knob to scroll to the 'color calibration' menu and press 'set'.



- 3.2 Press 'set' to see the list of supported calibration probes. Options are 'i1 Display Pro', 'SpectraCal C6' and 'Klein K-10-A'. Use the rotary knob to scroll through the list and highlight your probe, then press 'set' to confirm your selection.
- 3.3 On the 'color calibration' menu, use the rotary knob to highlight 'color space' and press 'set'. Select a color space based on your monitor type and press 'set'.
- 3.4 On the 'color calibration' menu, scroll down to the 'target gamma' option and press 'set'. Specify the 'target gamma' value to match your monitor or TV and press 'set'. Gamma 2.4 is recommended for Rec 709 and 2.6 is recommended for DCI-P3.

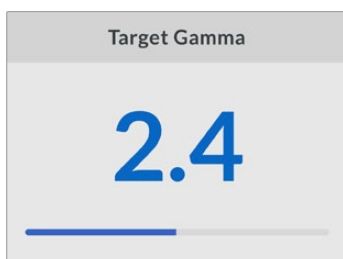

- 3.5 On the 'color calibration' menu, scroll to 'begin color calibration' and press 'set'.
- 3.6 This step adjusts your monitor's brightness to show shadow detail without crushing the blacks. Increase the brightness level so all the dark squares become visible. Decrease the brightness level so the indicated square just blends into the background. Press 'next' on your Teranex Mini SDI to HDMI 8K HDR.

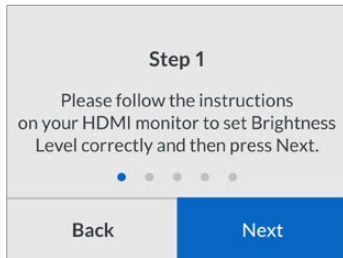

Brightness level calibration instructions on the LCD

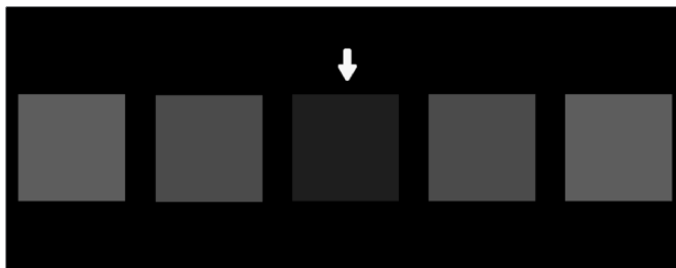

Test pattern on your HDMI monitor for calibrating shadow detail.

- 3.7 This step adjusts your monitor's contrast to show highlight detail without clipping the whites. Increase the contrast level so all the light squares become visible. Decrease the contrast level so the indicated square just blends into the background. Press 'next' on your Teranex Mini SDI to HDMI 8K HDR.

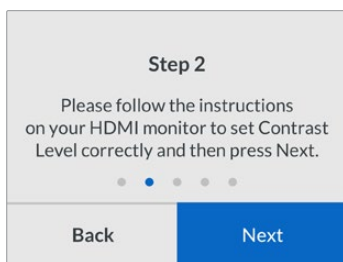

Contrast level calibration instructions on the Teranex LCD.

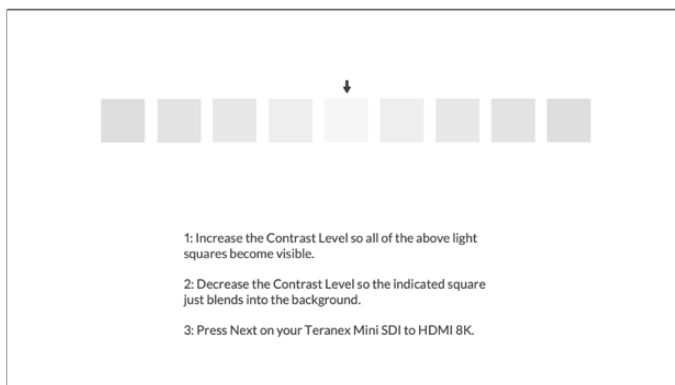

Test pattern on your HDMI monitor for calibrating highlight detail.

3.8 It's important to note that these two steps are repeated to verify your monitor's settings for brightness and contrast and make further fine adjustments if necessary.

3.9 The LCD on your Teranex Mini SDI to HDMI 8K HDR should say 'calibration probe detected'. Select 'choose' and press 'set'. The LCD shows a list of preconfigured spectral profiles of supported display types. Select a profile to match your display. If you are unsure or your screen type is not on the list, select 'generic'. Press 'set'.

If the status message on the Teranex LCD says 'no calibration probe detected', confirm your probe is a compatible model and is connected properly to the USB-C port on the front panel.

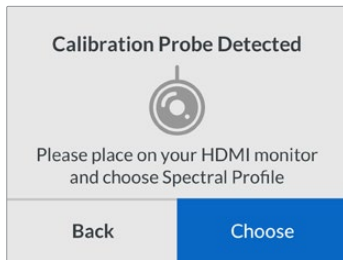

3.10 If your probe has a protective cover, remove it. Place the calibration probe in front of the monitor with the opening of the probe's sensor parallel to the screen and gently touching the middle of the white square displayed in the center of the screen.

We recommend you stabilize the calibration probe with a small tripod or mounting method provided with the probe.

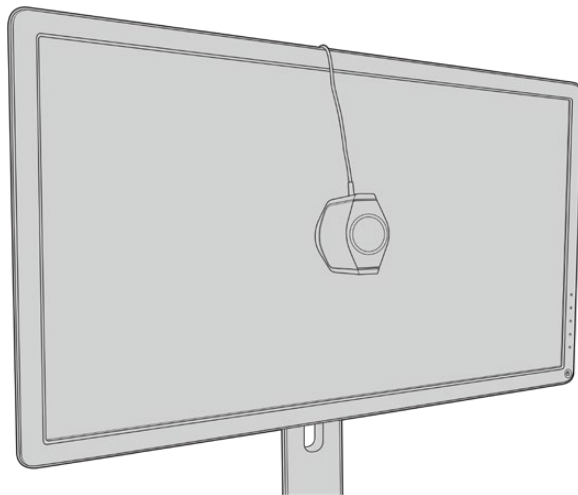

3.11 Consult the specifications in the manual for your monitor and use the monitor menu to select the widest color space setting available. Manufacturers use different terminology for this setting such as 'native', 'extended' or 'wide'. This makes the 3D LUT fully and accurately cover the target color space you selected in the 'color space' menu.

3.12 A white test patch is shown so the probe can measure the color temperature of the display. Use your monitor's menu to set the color temperature so the reading is as close as possible to 6500K. Select 'next' and press 'set' to continue.

- 3.13 Your HDMI monitor now shows the luminous intensity of the test patch in nits. Use your monitor's menu to set its backlight or contrast so the reading is as close as possible to 100 nits for SDR or 400 nits for HDR. Select 'next' and press 'set'.

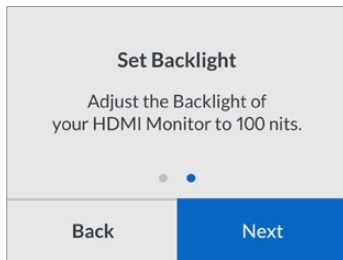

- 3.14 When your Teranex Mini SDI to HDMI 8K HDR says 'calibration probe ready', select 'Calibrate' and press 'set' to start the automated color calibration sequence.

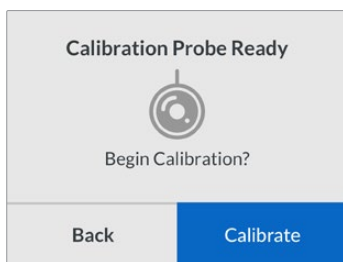

- 3.15 The 10-15 minute calibration begins. Teranex Mini SDI to HDMI 8K HDR generates and measures a wide range of colors at varying luminance values, comparing the measured results against the expected values. When the procedure concludes, it generates a calibration 3D LUT and shows a confirmation message.

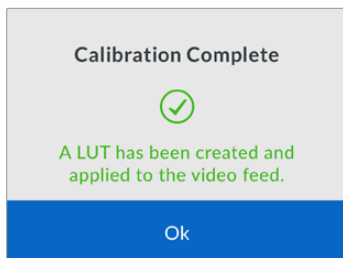

Press 'set' to return to the color 'calibration' menu. Press 'menu' to return to the home screen.

The generated 3D LUT is assigned '3D LUT 1' and enabled. By default, the 3D LUT is named 'calibration LUT'.

NOTE This 3D LUT is stored in your converter's internal memory, and we recommend you use Blackmagic Teranex Setup to save it to your computer. For more information on how to manage 3D LUTS, see the 'Blackmagic Teranex Setup Settings' section.

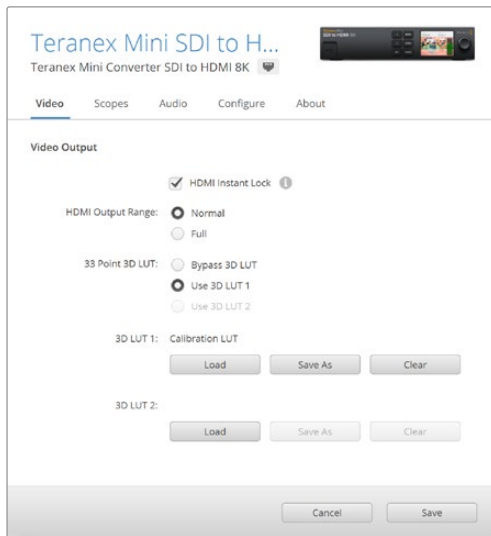

The monitor calibration 3D LUT is always assigned to '3D LUT 1' by default.

Control Panel Settings

The 'home' screen shows a video preview of the SDI input with format and frame rate information.

The LCD menu lets you change settings for 'video', 'audio output', 'scopes', 'network', 'color calibration' and 'setup'. Keep reading for information about each setting.

Video Menu

The 'video' menu has options for 'HDMI instant lock' and 'HDMI output range'. HDMI instant lock keeps the HDMI signal active when changing sources so the converter does not have to wait for the HDMI television or monitor to lock before displaying the video output. HDMI output range keeps the output within HDMI legal levels.

Audio Output Menu

The 'audio output' menu lets you select a stereo pair of channels to de-embed and adjust the gain.

Scopes Menu

The 'scopes' menu lets you enable one or two scope overlays. You can set the type of scopes, as well as their size, position, brightness and the opacity of the scope background and graticule. When you select the types of scopes, you can choose waveform, vectorscope 100%, vectorscope 75%, histogram, RGB parade or YUV parade.

Scopes	
Scope1	
Scope 1	Waveform
Size	Large
X Position	8
Y Position	4
Scope Brightness	75%
Background Opacity	50%
Graticule Opacity	100%

The front panel gives you access to the same settings provided in the Blackmagic Teranex Setup utility.



Network Menu

The 'network' menu configures Teranex Mini SDI to HDMI 8K to connect and communicate on your LAN. For more information, see the 'Changing Network Settings using Teranex Mini Smart Panel' section.

Color Calibration Menu

The 'color calibration' menu is for initiating and controlling the monitor calibration process. For more information see the 'monitor calibration procedure' section.

Setup Menu

The 'setup' menu lets you configure audio. The 'audio meters' menu lets you select the type of audio meter to display. Choose from VU -18dBFS, VU -20dBFS, PPM -18dBFS or PPM -20dBFS reference levels.

Teranex Mini – SDI to HDMI 8K Block Diagram

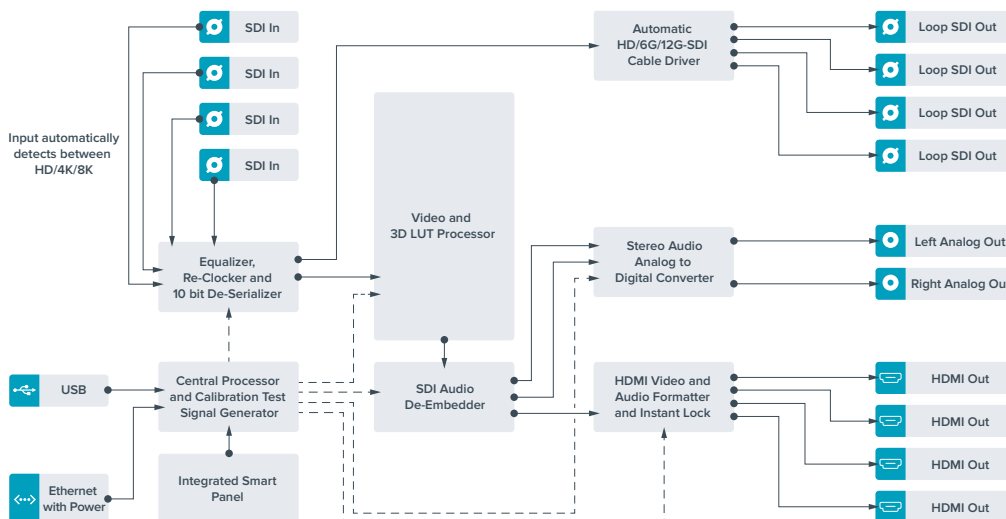

Teranex Mini – IP Video 12G

If you are looking for information on the installation and operation of Blackmagic Teranex Mini IP Video 12G, refer to the Blackmagic Teranex Mini IP Video 12G manual which can be downloaded from www.blackmagicdesign.com/support.

Teranex Mini – SDI to HDMI 12G

Your Teranex Mini – SDI to HDMI 12G model can be used to connect a huge range of HDMI displays and video projectors to SDI video equipment. Your converter automatically switches between SD SDI, HD-SDI, 3G-SDI, 6G-SDI and 12G-SDI input sources and converts to HDMI with embedded audio, plus balanced AES/EBU or analog audio out. The ‘R analog’ XLR connector can also be set to output timecode.

The HDMI instant lock feature lets you lock the HDMI output so that changing sources using the same format is clean and glitch free. If your converter detects a HD monitor or TV connected to the HDMI output and has Ultra HD connected to the SDI input, the Ultra HD source will be automatically down converted so you can view the Ultra HD source on an HD monitor.

You can also load 3D LUTs for adding looks, grades, and color profiles to your converted output. The 3D LUT is a full 33 point hardware lookup table for greater accuracy with color manipulation and can even be used to accurately color calibrate consumer televisions so they can be used for critical color correction work.

The 3D LUT also allows color space conversions so different color spaces can be used with various displays.

Your Teranex Mini – SDI to HDMI 12G comes with two default LUTs, including color to monochrome and Blackmagic camera default color space to REC 709.

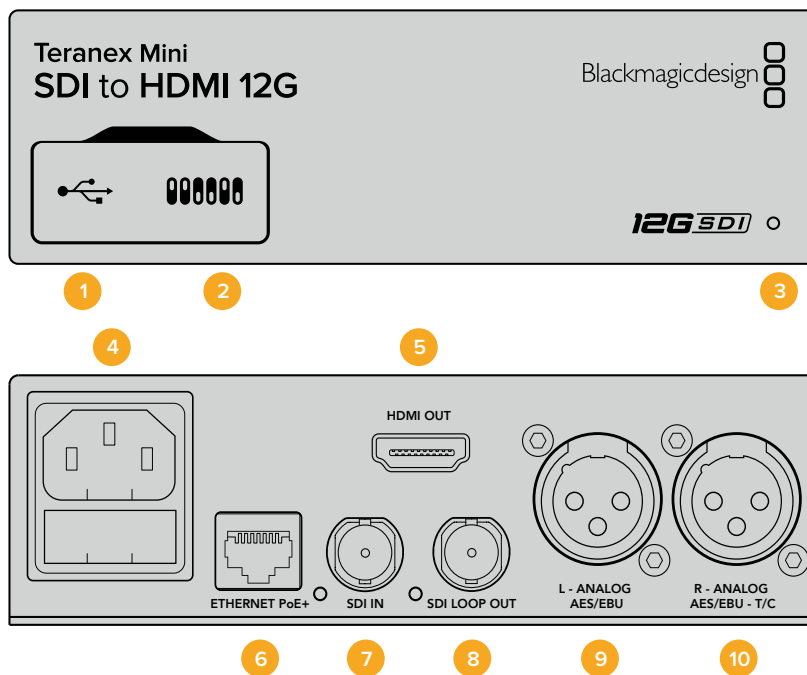

Connectors

1 Mini-B USB Port

Connects to the Blackmagic Teranex Setup software via a Mac or Windows computer for adjusting settings and updating your Teranex Mini's internal software.

2 Switches

Adjustable switches for changing settings.

3 LED Status Indicator

Glows white when the converter is receiving power and green when a valid video input signal is detected. Will flash on/off to identify individual converters via Blackmagic Teranex Setup.

4 Power

Standard built in IEC C14 connector for 90 – 240 volt AC power supply.

5 HDMI

HDMI video output.

6 Ethernet PoE+

Connects to a network switch or computer so you can change settings using the Teranex setup utility. The Ethernet port also supports power over Ethernet plus.

7 SDI In

SDI video input BNC connector.

8 SDI Loop Out

SDI video loop output BNC connector.

9 L – Analog or AES/EBU

Balanced left channel analog audio, or digital AES/EBU audio output XLR connector.

10 R – Analog, AES/EBU or Timecode

Balanced right channel analog audio, or digital AES/EBU audio output XLR connector. Can also be configured for timecode output.

Switches

Teranex Mini – SDI to HDMI 12G's switches provide the following settings:

Switch 8 – Analog Audio, AES/EBU Audio

Set switch 8 to 'off' to output balanced analog audio. Set to 'on' for digital AES/EBU audio.

Switch 7 – Output Audio/Timecode

Set switch 7 to 'on' to output timecode via the R channel audio XLR connector. Set to 'off' to output audio.

Switches 4, 3, 2 – SDI Audio De-Embed Bit 2, 1, 0

Switches 4, 3 and 2 are represented as bits 2, 1, and 0 respectively. This simply means that by setting various on/off combinations for switches 4, 3, and 2, you can choose which pair of audio channels from your SDI input you would like to output to HDMI, analog or AES/EBU audio.

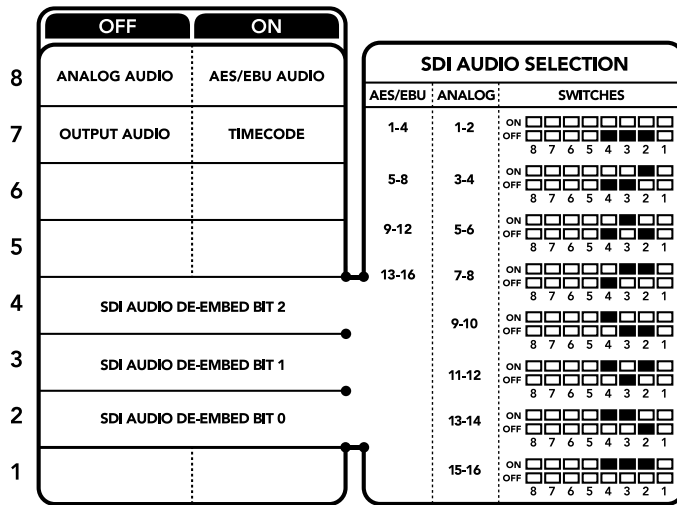

The switch legend on the base of your converter gives you all the information you need to change conversion settings.

SDI Audio Selection Table

By using the following combinations of switch settings, you can select which SDI audio channels to embed into your Teranex Mini – SDI to HDMI 12G's output signal.

Analog Audio Channels	Switch 4	Switch 3	Switch 2	Switch Diagram
1 and 2	OFF	OFF	OFF	ON <input type="checkbox"/> <input type="checkbox"/> <input type="checkbox"/> <input type="checkbox"/> <input type="checkbox"/> <input type="checkbox"/> <input type="checkbox"/> <input type="checkbox"/> OFF <input type="checkbox"/> <input type="checkbox"/> <input type="checkbox"/> <input type="checkbox"/> <input type="checkbox"/> <input type="checkbox"/> <input type="checkbox"/> <input type="checkbox"/>
3 and 4	OFF	OFF	ON	ON <input type="checkbox"/> <input type="checkbox"/> <input type="checkbox"/> <input type="checkbox"/> <input type="checkbox"/> <input type="checkbox"/> <input type="checkbox"/> <input type="checkbox"/> OFF <input type="checkbox"/> <input type="checkbox"/> <input type="checkbox"/> <input type="checkbox"/> <input type="checkbox"/> <input type="checkbox"/> <input type="checkbox"/> <input type="checkbox"/>
5 and 6	OFF	ON	OFF	ON <input type="checkbox"/> <input type="checkbox"/> <input type="checkbox"/> <input type="checkbox"/> <input type="checkbox"/> <input type="checkbox"/> <input type="checkbox"/> <input type="checkbox"/> OFF <input type="checkbox"/> <input type="checkbox"/> <input type="checkbox"/> <input type="checkbox"/> <input type="checkbox"/> <input type="checkbox"/> <input type="checkbox"/> <input type="checkbox"/>
7 and 8	OFF	ON	OFF	ON <input type="checkbox"/> <input type="checkbox"/> <input type="checkbox"/> <input type="checkbox"/> <input type="checkbox"/> <input type="checkbox"/> <input type="checkbox"/> <input type="checkbox"/> OFF <input type="checkbox"/> <input type="checkbox"/> <input type="checkbox"/> <input type="checkbox"/> <input type="checkbox"/> <input type="checkbox"/> <input type="checkbox"/> <input type="checkbox"/>
9 and 10	ON	OFF	OFF	ON <input type="checkbox"/> <input type="checkbox"/> <input type="checkbox"/> <input type="checkbox"/> <input type="checkbox"/> <input type="checkbox"/> <input type="checkbox"/> <input type="checkbox"/> OFF <input type="checkbox"/> <input type="checkbox"/> <input type="checkbox"/> <input type="checkbox"/> <input type="checkbox"/> <input type="checkbox"/> <input type="checkbox"/> <input type="checkbox"/>
11 and 12	ON	OFF	ON	ON <input type="checkbox"/> <input type="checkbox"/> <input type="checkbox"/> <input type="checkbox"/> <input type="checkbox"/> <input type="checkbox"/> <input type="checkbox"/> <input type="checkbox"/> OFF <input type="checkbox"/> <input type="checkbox"/> <input type="checkbox"/> <input type="checkbox"/> <input type="checkbox"/> <input type="checkbox"/> <input type="checkbox"/> <input type="checkbox"/>
13 and 14	ON	ON	OFF	ON <input type="checkbox"/> <input type="checkbox"/> <input type="checkbox"/> <input type="checkbox"/> <input type="checkbox"/> <input type="checkbox"/> <input type="checkbox"/> <input type="checkbox"/> OFF <input type="checkbox"/> <input type="checkbox"/> <input type="checkbox"/> <input type="checkbox"/> <input type="checkbox"/> <input type="checkbox"/> <input type="checkbox"/> <input type="checkbox"/>
15 and 16	ON	ON	ON	ON <input type="checkbox"/> <input type="checkbox"/> <input type="checkbox"/> <input type="checkbox"/> <input type="checkbox"/> <input type="checkbox"/> <input type="checkbox"/> <input type="checkbox"/> OFF <input type="checkbox"/> <input type="checkbox"/> <input type="checkbox"/> <input type="checkbox"/> <input type="checkbox"/> <input type="checkbox"/> <input type="checkbox"/> <input type="checkbox"/>

AES/EBU Audio Channels	Switch 4	Switch 3	Switch 2	Switch Diagram
1-4	OFF	OFF	OFF	ON <input type="checkbox"/> <input type="checkbox"/> <input type="checkbox"/> <input type="checkbox"/> <input type="checkbox"/> <input type="checkbox"/> <input type="checkbox"/> <input type="checkbox"/> OFF <input type="checkbox"/> <input type="checkbox"/> <input type="checkbox"/> <input type="checkbox"/> <input type="checkbox"/> <input type="checkbox"/> <input type="checkbox"/> <input type="checkbox"/>
5-8	OFF	OFF	ON	ON <input type="checkbox"/> <input type="checkbox"/> <input type="checkbox"/> <input type="checkbox"/> <input type="checkbox"/> <input type="checkbox"/> <input type="checkbox"/> <input type="checkbox"/> OFF <input type="checkbox"/> <input type="checkbox"/> <input type="checkbox"/> <input type="checkbox"/> <input type="checkbox"/> <input type="checkbox"/> <input type="checkbox"/> <input type="checkbox"/>
9-12	OFF	ON	OFF	ON <input type="checkbox"/> <input type="checkbox"/> <input type="checkbox"/> <input type="checkbox"/> <input type="checkbox"/> <input type="checkbox"/> <input type="checkbox"/> <input type="checkbox"/> OFF <input type="checkbox"/> <input type="checkbox"/> <input type="checkbox"/> <input type="checkbox"/> <input type="checkbox"/> <input type="checkbox"/> <input type="checkbox"/> <input type="checkbox"/>
13-16	OFF	ON	ON	ON <input type="checkbox"/> <input type="checkbox"/> <input type="checkbox"/> <input type="checkbox"/> <input type="checkbox"/> <input type="checkbox"/> <input type="checkbox"/> <input type="checkbox"/> OFF <input type="checkbox"/> <input type="checkbox"/> <input type="checkbox"/> <input type="checkbox"/> <input type="checkbox"/> <input type="checkbox"/> <input type="checkbox"/> <input type="checkbox"/>

Blackmagic Teranex Setup Settings

The Teranex setup utility can change all the same settings that are available using the switches, plus additional settings. You can access these settings by moving between the 'video,' 'audio,' 'configure,' and 'about' tabs.

The 'about' and 'configure' tabs are detailed in the 'changing settings' section in this manual. The 'video' tab for Teranex Mini – SDI to HDMI 12G contains the following settings.

Video Output Menu

Clip HDMI Output to Legal Levels

This checkbox controls clipping of your SDI input to ensure that it stays within HDMI legal levels and should be kept on by default.

HDMI Instant Lock

Select this checkbox to enable the HDMI instant lock feature. When HDMI instant lock is enabled, the HDMI output signal is kept active even when changing sources. This means your converter does not have to wait for the HDMI television or monitor to lock before displaying the video output as the HDMI signal is already locked. It's important to note that this feature only works when changing sources using the same video standard.

The HDMI instant lock feature can introduce a small delay in video and audio, so if you need zero delay in your converted output you can bypass the HDMI instant lock feature by deselecting the checkbox.

33 Point 3D LUT

Your Blackmagic Teranex Mini – SDI to HDMI 12G supports .cube LUT files that can be created using DaVinci Resolve software, or other color correction software that can export .cube files.

You can load 2 separate LUTs by clicking on the 'load' button for each LUT slot, selecting the desired .cube file from your computer, and clicking 'OK'. Click 'save' to confirm your settings. The LUT filename will appear next to each 'load' button so you know which LUT is being used for LUT 1 or LUT 2.

To turn a LUT on, simply click the 'use LUT 1' or 'use LUT 2' checkboxes. To turn the LUT off, click the 'bypass LUT' checkbox.

The 3D LUT can also be applied to your converter's loop output by checking the 'enable 3D LUT on loop SDI output' checkbox. If you don't want the LUT applied to the loop output simply deselect the checkbox.

If you have a Smart Panel installed, you can easily enable a LUT by pressing the 1 or 2 control panel buttons. Press the buttons again to turn a LUT off.

What is a 3D LUT?

A 3D LUT, or '3D Lookup Table', is a file containing table of values that are used to modify the video colorspace to a new set of color values in a 3D cube space.

The color cube contains all the variations between the mix of each primary color, defined within three x, y, z spatial dimensions. This means the RGB channels in the SDI input video can be remapped to any other RGB output color in the HDMI video output. This is very powerful as it means any color can be mapped to any other color so you can perform very precise color adjustments for calibrating displays, or loading log gamma curves for display when working with different types of raw camera files on set where you want to see linear gamma.

To show how powerful 3D LUTs can be, one of the default LUTs loaded can convert your input video to black and white. This shows that all the input RGB colors are remapped via the 3D LUT to black and white RGB output values via the HDMI output. You can create your own 3D LUTs and upload them via the admin software and DaVinci Resolve even allows you to convert a color grade setting to a 3D LUT that you can then upload to your Teranex Mini – SDI to HDMI 12G. You can output the 3D LUT on the SDI video loop output so you could even use your Teranex Mini as a dedicated 3D LUT color processor even if you don't use the HDMI output!

For more information on how to create a 3D LUT .cube file, refer to the DaVinci Resolve manual which you can download from the Blackmagic Design website at www.blackmagicdesign.com/support.

The 'audio' tab for Teranex Mini – SDI to HDMI 12G contains the following settings.

Audio Output Menu

Set XLR Output

You can choose between analog and AES/EBU output by highlighting the 'analog,' 'AES/EBU,' or 'timecode' buttons in the 'audio output' menu. When you select 'timecode' the left XLR connector will output analog audio, while the right XLR output will provide a timecode signal.

Depending on which audio output option you select, you can then pick which audio channels of your SDI input to send to your HDMI, AES/EBU, or Analog audio output, as well as adjusting their gain per channel or channel pair. If you are outputting AES/EBU audio via both XLR connectors, you can select up to four channels. If you are outputting analog audio, you can select up to two channels. If you are using the right XLR connector to output a timecode signal, the left XLR connector will output one channel of analog audio.

Your Teranex Mini will retain its last settings whether applied via switch, Smart Panel or Teranex setup utility. If reverting to switch control after removing the Smart Panel or updating your converter's settings via software, you may need to toggle individual switches for new settings to take effect.

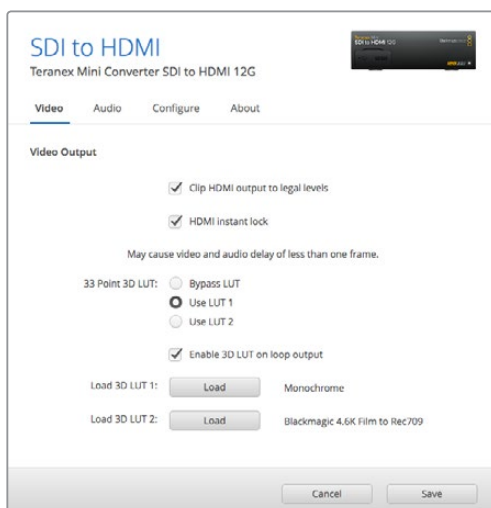

Blackmagic Teranex Setup lets you adjust settings such as HDMI instant lock to instantly resync the video signal when changing or routing sources, load 3D LUT files, change the XLR analog audio output levels, and more.

Teranex Mini Smart Panel Settings

If you have installed the optional Teranex Mini Smart Panel on your SDI to HDMI 12G converter, the following menus will be available – ‘video,’ ‘audio,’ and ‘network.’ The settings available in these menus are identical to those detailed in the ‘Blackmagic Teranex Setup settings’ section above. For more information on changing settings using the Teranex Mini Smart Panel, refer to the ‘changing settings’ section.

< Video	
Clip HDMI	On
Lock HDMI	On
LUT on Loop	Off

< Audio	
Output	Analog
De-embed	Ch 1 & 2
Adjust	Together
Ch 1 & 2	0.00 dB
Gain	Reset

Teranex Mini Smart Panel gives you access to the same settings as Blackmagic Teranex Setup.

Teranex Mini – SDI to HDMI 12G Block Diagram

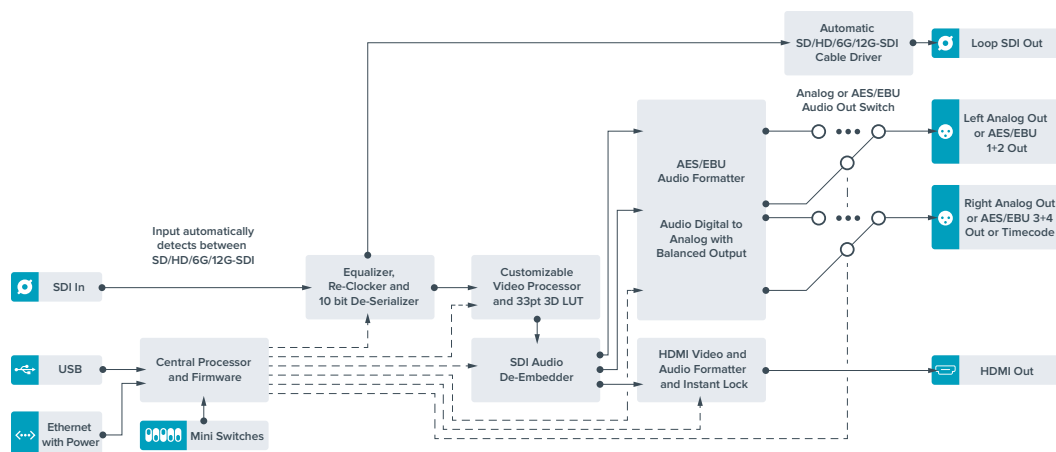

Teranex Mini – HDMI to SDI 12G

Your Teranex Mini – HDMI to SDI 12G converts HDMI devices such as HDV cameras, Ultra HD cameras and game consoles to 12G-SDI BNC up to 2160p60, with the choice to embed audio from HDMI, AES/EBU or balanced analog audio inputs. This means you can send HDMI signals over longer distances. It is ideal for converting HDMI consumer cameras or computers with HDMI outputs to SDI.

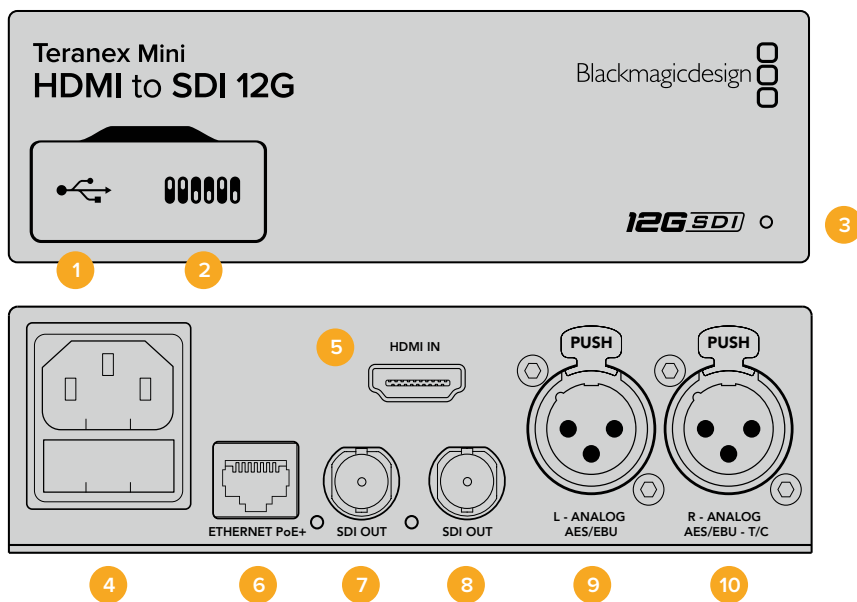

Connectors

1 Mini-B USB Port

Connects to Blackmagic Teranex Setup via a Mac or Windows computer for changing settings and updating your Teranex Mini's internal software.

2 Switches

Adjustable switches for changing settings.

3 LED Status Indicator

Glows white when the converter is receiving power and green when a valid video input signal is detected. Will flash on/off to identify individual converters via Blackmagic Teranex Setup.

4 Power

Standard built in IEC C14 connector for 90 – 240 volt AC power supply.

5 HDMI

HDMI video input.

6 Ethernet PoE+

Connects to a network switch or computer so you can change settings using Blackmagic Teranex Setup. The Ethernet port also supports power over Ethernet plus.

7 SDI Out

SDI video output BNC connector.

8 SDI Out

Secondary SDI output BNC connector.

9 L – Analog or AES/EBU

Balanced left channel analog audio, or digital AES/EBU audio input XLR connector.

10 R – Analog, AES/EBU or Timecode

Balanced right channel analog audio, or digital AES/EBU audio input XLR connector. Can also be configured for timecode input.

Switches

Teranex Mini – HDMI to SDI 12G's switches provide the following settings:

Switch 8 – Analog Audio, AES/EBU Audio

Set switch 8 to 'off' to embed balanced analog audio. Set to 'on' for digital AES/EBU audio. To use these inputs switch 7 must also be set to 'on'.

Switch 7 – HDMI Audio, Input Audio

Set switch 7 to 'off' to select embedded HDMI audio, or to 'on' for analog or AES/EBU audio.

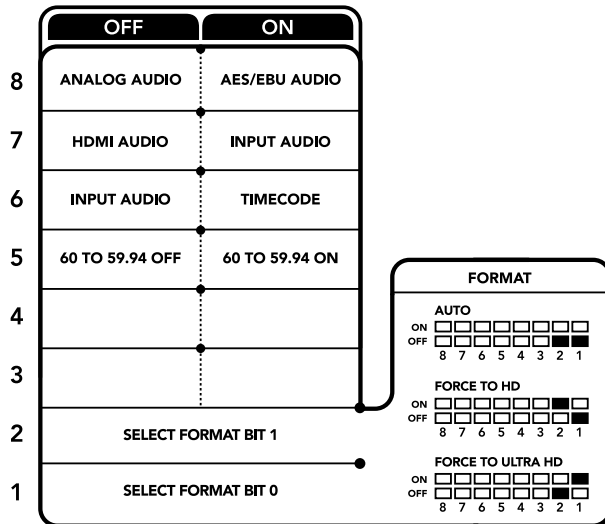

The switch legend on the base of your converter gives you all the information you need to change conversion settings.

Switch 6 – Input Audio/Timecode

Set switch 6 to 'on' to input timecode via the R channel audio XLR connector. Set to 'off' to input audio.

Switch 5 – 60 to 59.94 Off/On

When set to 'on', this setting will allow your converter to detect any HDMI source video running 1080p at 60 frames per second and automatically convert it to interlaced video at 59.94 fields per second.

For example, you may need to connect a computer's HDMI output to a switcher using the standard 1080i 59.94 frame rate. Some computers output 60 frames per second, so by setting switch 5 to 'on' your converter will always detect 1080p at 60 frames per second and convert it to 1080i at 59.94 fields per second.

Switches 2, 1 – Select Format Bit 1, 0

When connecting an HDMI source that can output Ultra HD and HD, you can set your converter to force the source output to one or the other. This can be helpful when you want to record or display your computer's desktop on SDI equipment in HD so it is larger and easy to view.

While it may appear like it's an up or down conversion setting, what your converter is actually doing is telling your source equipment to output Ultra HD or HD video so that your converter can then output the source video's native HD or Ultra HD resolution without up or down conversion.

To force your source video to HD, Ultra HD, or to let your converter automatically negotiate the optimum resolution with your source equipment, simply use combinations of switches 1 and 2. The combination settings are shown below.

- **Auto – Switch 1 to OFF, Switch 2 to OFF.**
Your converter will negotiate an optimum HD or Ultra HD resolution with your source equipment based on its output capabilities.
- **Force to HD – Switch 1 to OFF, Switch 2 to ON.**
If your HDMI source equipment is capable of outputting HD and Ultra HD, your converter will instruct the source equipment to output HD video.
- **Force to Ultra HD – Switch 1 to ON, Switch 2 to OFF.**
If your HDMI source equipment is capable of outputting HD and Ultra HD, your converter will instruct the source to output Ultra HD video.

Blackmagic Teranex Setup Settings

The Teranex setup utility can change all the same settings that are available using the switches, plus additional settings. You can access these settings by moving between the 'video,' 'audio,' 'configure,' and 'about' tabs.

The 'about' and 'configure' tabs are detailed in the 'changing settings' section in this manual.

The 'video' tab for Teranex Mini – HDMI to SDI 12G contains the following settings.

Video Processing Menu

Conversion

Click on the 'conversion' drop down menu to select conversion settings for your SDI output. Setting this to 'auto' will negotiate an optimum HD or Ultra HD resolution with your source equipment based on its output capabilities, while 'Force HD' and 'Force Ultra HD' will output HD and Ultra HD video respectively, regardless of the HDMI input. However, SD will remain SD.

Frame Rate

This is for 1080p60 to 1080i59.94 conversion only. When enabled, the frame rate feature tells your converter to detect a 1080p video source using 60 frames per second and automatically convert it to 1080i at 59.94 frames per second. Select or deselect the checkbox to enable or disable the feature.

This feature is helpful when you want to connect an HDMI source outputting 1080p at 60 frames per second to SDI equipment using a standard 1080i 59.94 frames per second format.

3G Output

This lets you change the 3G-SDI output standard to maintain compatibility with equipment that can only receive level A or level B 3G-SDI video. Level B is the default setting. These settings only apply when outputting 3G-SDI video.

The 'audio' tab for Teranex Mini – HDMI to SDI 12G contains the following settings.

Audio Input Menu

Set XLR Input / Set Audio input

This menu allows you to select between XLR and HDMI audio input. Selecting HDMI will embed the HDMI audio into the SDI video output. Selecting 'XLR' lets you choose between analog, AES/EBU, and timecode inputs, as well as which channels of your SDI audio output you wish to embed these into. You can also adjust the gain on the audio signal.

Selecting AES/EBU allows the additional option of checking 'sample rate converter.' When this is selected, the sample rate of your SDI audio output will be forced to 48kHz, the correct sample rate for television.

If you need to convert Dolby audio via an AES/EBU source that is sample locked to a reference, make sure you disable the sample rate converter by deselecting the checkbox, otherwise it may interfere with your Dolby audio conversion.

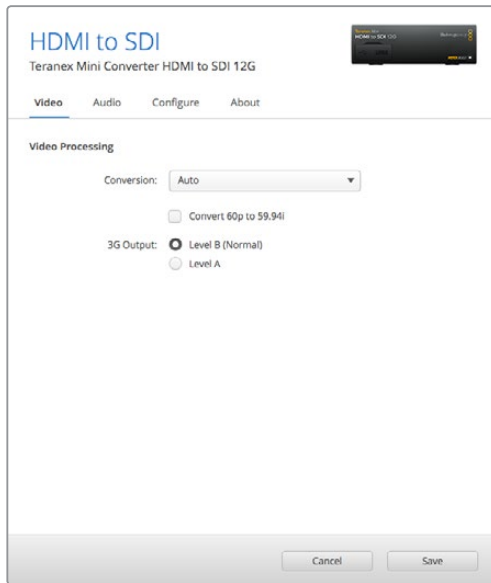

Select between 'auto', 'force to HD', or 'force to Ultra HD' conversion settings using the 'video' settings page in Blackmagic Teranex Setup. You can also set your converter to detect 60 frames per second video and automatically convert it to 59.94 frames per second for when connecting to video equipment using the standard 59.94 frame rate.

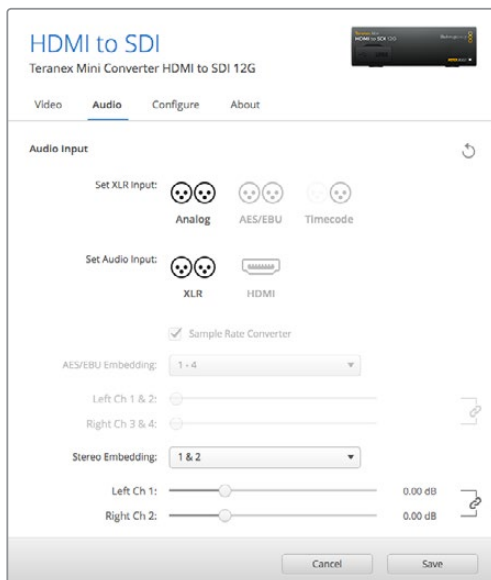

Adjust your analog audio levels and AES/EBU levels using the 'audio' settings.

Your Teranex Mini will retain its last settings whether applied via switch, Smart Panel or Teranex setup utility. If reverting to switch control after removing the Smart Panel or updating your converter's settings via software, you may need to toggle individual switches for new settings to take effect.

Teranex Mini Smart Panel Settings

If you have installed the optional Teranex Mini Smart Panel on your HDMI to SDI 12G converter, the following menus will be available – 'video,' 'audio,' and 'network.' The settings available in these menus are identical to those detailed in the section above.

For more information on changing settings using the Teranex Mini Smart Panel, refer to the 'changing settings' section in this manual.

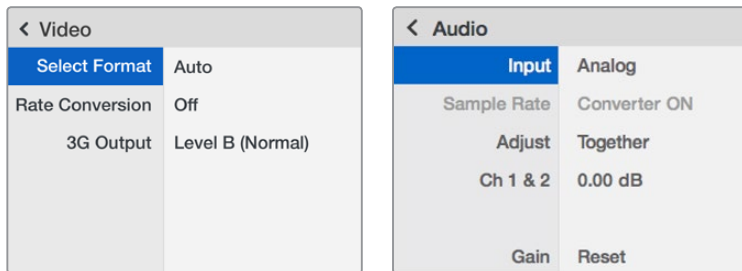

Using Teranex Mini Smart Panel gives you access to the same settings as Blackmagic Teranex Setup.

Teranex Mini – HDMI to SDI 12G Block Diagram

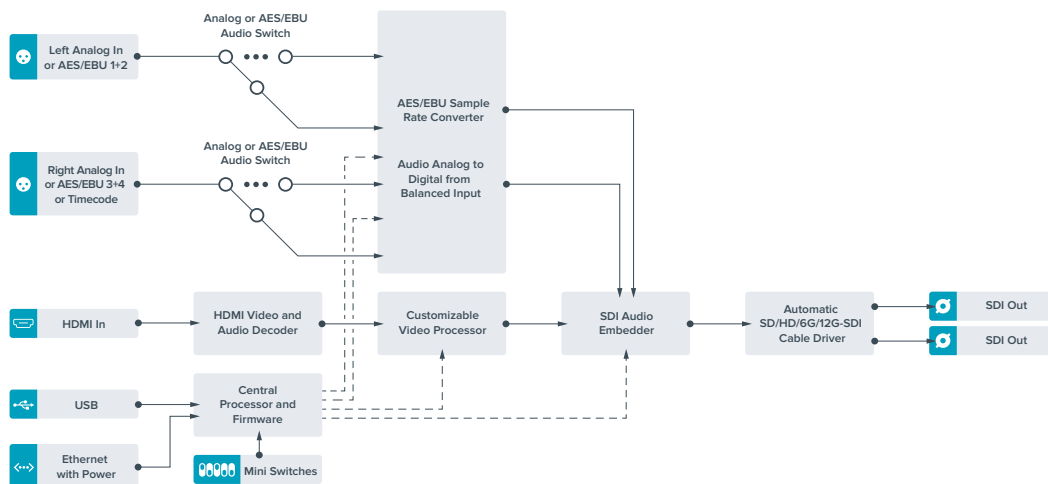

Teranex Mini – SDI to Analog 12G

Your Teranex Mini – SDI to Analog 12G lets you convert from SD SDI, HD-SDI, 3G-SDI, 6G-SDI and 12G-SDI input sources to analog component, NTSC and PAL video out, plus balanced AES/EBU and analog audio out. The built in down converter lets you connect 12G-SDI video to SD and HD analog equipment and easily connects to video monitors and decks such as Betacam SP and VHS. You can even output pairs of analog audio from 16 de-embedded SDI audio channels.

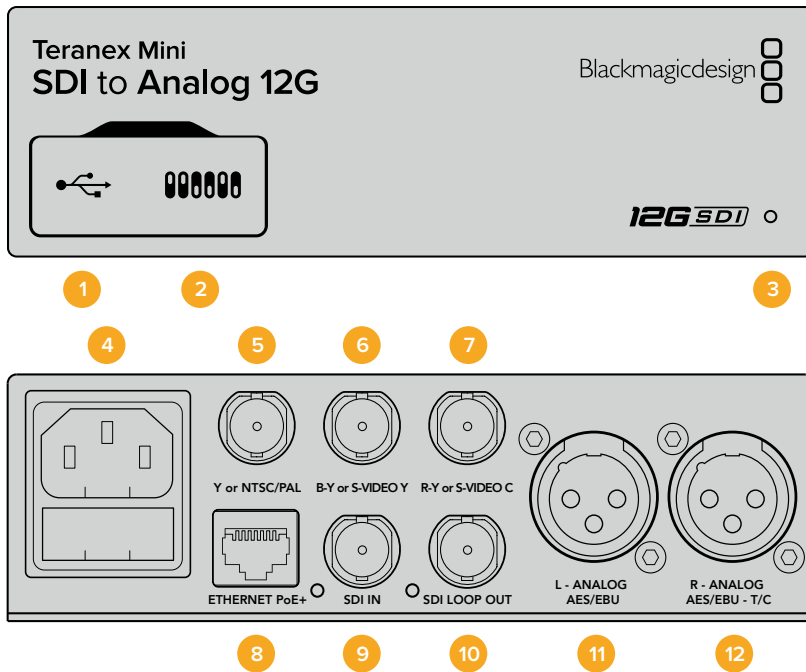

Connectors

1 Mini-B USB Port

Connects to the Blackmagic Teranex Setup software via a Mac or Windows computer for adjusting settings and updating your Teranex Mini's internal software.

2 Switches

Adjustable switches for changing settings.

3 LED Status Indicator

Glows white when the converter is receiving power and green when a valid video input signal is detected. Will flash on/off to identify individual converters via Blackmagic Teranex Setup.

4 Power

Standard built in IEC C14 connector for 90 – 240 volt AC power supply.

5 Y or NTSC/PAL

Analog component Y, NTSC or PAL composite output BNC connector.

6 B-Y or S-VIDEO Y

Analog component B-Y, or S-Video Y output BNC connector.

7 R-Y or S-VIDEO C

Analog component R-Y, or S-Video C output BNC connector.

8 Ethernet PoE+

Connects to a network switch or computer so you can change settings using Blackmagic Teranex Setup. The Ethernet port also supports power over Ethernet plus.

9 SDI In

SDI video input BNC connector.

10 SDI Loop Out

SDI video loop output BNC connector.

11 L – Analog or AES/EBU

Balanced left channel analog audio, or digital AES/EBU audio output XLR connector.

12 R – Analog, AES/EBU or Timecode

Balanced right channel analog audio, or digital AES/EBU audio output XLR connector. Can also be configured for timecode output.

Switches

Teranex Mini – SDI to Analog 12G’s switches provide the following settings:

Switch 8 – Analog Audio, AES/EBU Audio

Set switch 8 to ‘off’ to select balanced analog audio, or to ‘on’ for digital AES/EBU audio output.

Switch 7 – 7.5 IRE, 0.0 IRE

The USA and countries using NTSC with 7.5 setup should set switch 7 to ‘off’. If you’re working in countries not using 7.5 setup, for example Japan, set switch 7 to ‘on’. This setting only affects composite or S-Video outputs.

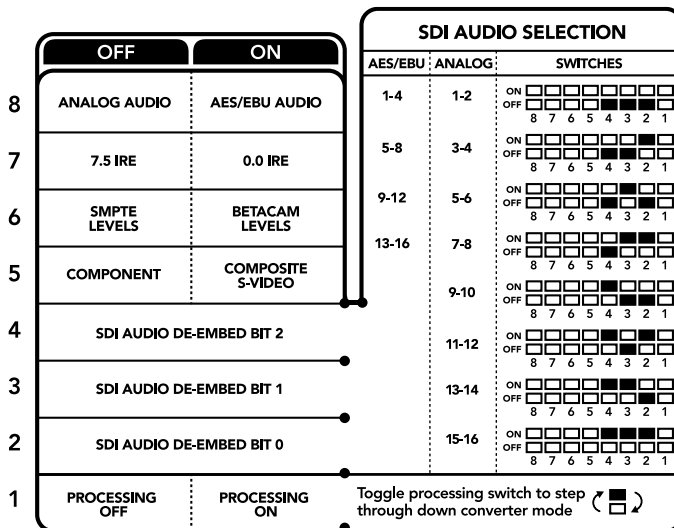

The switch legend on the base of your converter gives you all the information you need to change conversion settings.

Switch 6 – SMPTE Levels, Betacam Levels

Set switch 6 to ‘off’ for SMPTE levels, or ‘on’ for Betacam levels. SMPTE levels are more common and even Betacam SP decks can use SMPTE levels, so only switch this to Betacam if you are sure that Betacam levels are being used.

Switch 5 – Component, Composite or S-Video

Set switch 5 to ‘off’ to select analog component video output, or ‘on’ for composite and S-Video outputs.

To display the HD video input as SD on the S-Video and composite outputs, down conversion must be set to ‘on’ by toggling switch 1. Component analog video supports both HD and SD video.

Switch 4, 3 and 2 – SDI Audio De-Embed

Switches 4, 3 and 2 are represented as bits 2, 1, and 0 respectively. This simply means that by setting various on/off combinations for switches 4, 3, and 2, you can choose which pair of audio channels from your SDI input you would like to output to analog or AES/EBU audio.

Switch 1 – Processing Off – Processing On

Switch 1 lets you change the aspect ratio conversion that occurs when down converting Ultra HD or HD inputs to SD analog outputs. This occurs because Ultra HD and HD formats are presented in a 16:9 widescreen ratio of width to height, whereas SD is a taller 4:3 ratio.

The three options for aspect ratio conversion you can toggle through here are anamorphic, center cut and letterbox. These stretch, crop, and add black bars to the top and bottom of your image, respectively. To switch between these, simply toggle switch 1 on and off to move through the available options. Each time switch 1 is set to 'on,' the aspect ratio type will move ahead one option.

The behavior of switch 1 also changes depending on the analog output format you are using. Composite video is always standard definition, so setting switch 1 to 'off' simply leaves the last aspect ratio conversion option in place. However, component video can support a HD signal, so when you are converting video from an SD source to a component output, setting switch 1 to 'off' will output a widescreen HD analog signal, with no aspect ratio conversion.

SDI Audio Selection Table

By using the following combinations of switch settings, you can select which SDI audio channels to output as analog or digital AES/EBU audio with your Teranex Mini – SDI to Analog 12G.

Analog Audio Channels	Switch 4	Switch 3	Switch 2	Switch Diagram
1 and 2	OFF	OFF	OFF	ON <input type="checkbox"/> <input type="checkbox"/> <input type="checkbox"/> <input type="checkbox"/> <input type="checkbox"/> <input type="checkbox"/> <input type="checkbox"/> <input type="checkbox"/> OFF <input type="checkbox"/> <input type="checkbox"/> <input type="checkbox"/> <input type="checkbox"/> <input type="checkbox"/> <input type="checkbox"/> <input type="checkbox"/> <input type="checkbox"/> 8 7 6 5 4 3 2 1
3 and 4	OFF	OFF	ON	ON <input type="checkbox"/> <input type="checkbox"/> <input type="checkbox"/> <input type="checkbox"/> <input type="checkbox"/> <input type="checkbox"/> <input type="checkbox"/> <input type="checkbox"/> OFF <input type="checkbox"/> <input type="checkbox"/> <input type="checkbox"/> <input type="checkbox"/> <input type="checkbox"/> <input type="checkbox"/> <input checked="" type="checkbox"/> <input checked="" type="checkbox"/> 8 7 6 5 4 3 2 1
5 and 6	OFF	ON	OFF	ON <input type="checkbox"/> <input type="checkbox"/> <input type="checkbox"/> <input type="checkbox"/> <input checked="" type="checkbox"/> <input checked="" type="checkbox"/> <input type="checkbox"/> <input type="checkbox"/> OFF <input type="checkbox"/> <input type="checkbox"/> <input type="checkbox"/> <input type="checkbox"/> <input type="checkbox"/> <input type="checkbox"/> <input type="checkbox"/> <input type="checkbox"/> 8 7 6 5 4 3 2 1
7 and 8	OFF	ON	ON	ON <input type="checkbox"/> <input type="checkbox"/> <input type="checkbox"/> <input type="checkbox"/> <input checked="" type="checkbox"/> <input checked="" type="checkbox"/> <input checked="" type="checkbox"/> <input checked="" type="checkbox"/> OFF <input type="checkbox"/> <input type="checkbox"/> <input type="checkbox"/> <input type="checkbox"/> <input type="checkbox"/> <input type="checkbox"/> <input type="checkbox"/> <input type="checkbox"/> 8 7 6 5 4 3 2 1
9 and 10	ON	OFF	OFF	ON <input type="checkbox"/> <input type="checkbox"/> <input type="checkbox"/> <input checked="" type="checkbox"/> <input checked="" type="checkbox"/> <input type="checkbox"/> <input type="checkbox"/> <input type="checkbox"/> OFF <input type="checkbox"/> <input type="checkbox"/> <input type="checkbox"/> <input type="checkbox"/> <input type="checkbox"/> <input type="checkbox"/> <input type="checkbox"/> <input type="checkbox"/> 8 7 6 5 4 3 2 1
11 and 12	ON	OFF	ON	ON <input type="checkbox"/> <input type="checkbox"/> <input checked="" type="checkbox"/> <input checked="" type="checkbox"/> <input type="checkbox"/> <input type="checkbox"/> <input type="checkbox"/> <input type="checkbox"/> OFF <input type="checkbox"/> <input type="checkbox"/> <input type="checkbox"/> <input type="checkbox"/> <input type="checkbox"/> <input type="checkbox"/> <input type="checkbox"/> <input type="checkbox"/> 8 7 6 5 4 3 2 1
13 and 14	ON	ON	OFF	ON <input type="checkbox"/> <input type="checkbox"/> <input checked="" type="checkbox"/> <input checked="" type="checkbox"/> <input checked="" type="checkbox"/> <input type="checkbox"/> <input type="checkbox"/> <input type="checkbox"/> OFF <input type="checkbox"/> <input type="checkbox"/> <input type="checkbox"/> <input type="checkbox"/> <input type="checkbox"/> <input type="checkbox"/> <input type="checkbox"/> <input type="checkbox"/> 8 7 6 5 4 3 2 1
15 and 16	ON	ON	ON	ON <input type="checkbox"/> <input type="checkbox"/> <input checked="" type="checkbox"/> <input checked="" type="checkbox"/> <input checked="" type="checkbox"/> <input checked="" type="checkbox"/> <input type="checkbox"/> <input type="checkbox"/> OFF <input type="checkbox"/> <input type="checkbox"/> <input type="checkbox"/> <input type="checkbox"/> <input type="checkbox"/> <input type="checkbox"/> <input type="checkbox"/> <input type="checkbox"/> 8 7 6 5 4 3 2 1

AES/EBU Audio Channels	Switch 4	Switch 3	Switch 2	Switch Diagram
1-4	OFF	OFF	OFF	ON <input type="checkbox"/> <input type="checkbox"/> <input type="checkbox"/> <input type="checkbox"/> <input type="checkbox"/> <input type="checkbox"/> <input type="checkbox"/> <input type="checkbox"/> OFF <input type="checkbox"/> <input type="checkbox"/> <input type="checkbox"/> <input type="checkbox"/> <input type="checkbox"/> <input type="checkbox"/> <input type="checkbox"/> <input type="checkbox"/> 8 7 6 5 4 3 2 1
5-8	OFF	OFF	ON	ON <input type="checkbox"/> <input type="checkbox"/> <input type="checkbox"/> <input type="checkbox"/> <input type="checkbox"/> <input type="checkbox"/> <input checked="" type="checkbox"/> <input checked="" type="checkbox"/> OFF <input type="checkbox"/> <input type="checkbox"/> <input type="checkbox"/> <input type="checkbox"/> <input type="checkbox"/> <input type="checkbox"/> <input type="checkbox"/> <input type="checkbox"/> 8 7 6 5 4 3 2 1
9-12	OFF	ON	OFF	ON <input type="checkbox"/> <input type="checkbox"/> <input type="checkbox"/> <input type="checkbox"/> <input checked="" type="checkbox"/> <input checked="" type="checkbox"/> <input type="checkbox"/> <input type="checkbox"/> OFF <input type="checkbox"/> <input type="checkbox"/> <input type="checkbox"/> <input type="checkbox"/> <input type="checkbox"/> <input type="checkbox"/> <input type="checkbox"/> <input type="checkbox"/> 8 7 6 5 4 3 2 1
13-16	OFF	ON	ON	ON <input type="checkbox"/> <input type="checkbox"/> <input checked="" type="checkbox"/> <input checked="" type="checkbox"/> <input checked="" type="checkbox"/> <input checked="" type="checkbox"/> <input type="checkbox"/> <input type="checkbox"/> OFF <input type="checkbox"/> <input type="checkbox"/> <input type="checkbox"/> <input type="checkbox"/> <input type="checkbox"/> <input type="checkbox"/> <input type="checkbox"/> <input type="checkbox"/> 8 7 6 5 4 3 2 1

Blackmagic Teranex Setup Settings

The Teranex setup utility can change all the same settings that are available using the switches, plus additional settings.

You can access these settings by moving between the 'video,' 'audio,' 'configure,' and 'about' tabs.

The 'about' and 'configure' tabs are detailed in the 'changing settings' section in this manual.

The 'video' tab for Teranex Mini – SDI to Analog 12G contains the following settings.

Video Output Menu

This lets you pick between component, or s-video and composite video output as well as setting the luminance and chroma levels, and the B-Y and R-Y component levels independently.

If you have selected s-video and composite output, you can additionally choose between 7.5 IRE and 0.0 IRE black levels, depending on the region you are working in. If you have selected component video, you can switch between SMPTE and Betacam levels. SMPTE levels are more common and even Betacam SP decks can use SMPTE levels, so only switch this to Betacam if you are sure that Betacam levels are being used.

Video Processing Menu

This menu allows you to set the aspect ratio of down converted video. The options are letterbox, anamorphic, center cut or no processing.

The 'audio' tab for Teranex Mini – SDI to Analog 12G contains the following settings.

Audio Output Menu

This menu allows you to select between analog, AES/EBU, and timecode audio outputs, as well as which channels of your SDI audio input you wish to de-embed. You can also adjust the gain on the audio output.

Your Teranex Mini will retain its last settings whether applied via switch, Smart Panel or Teranex setup utility. If reverting to switch control after removing the Smart Panel or updating your converter's settings via software, you may need to toggle individual switches for new settings to take effect.

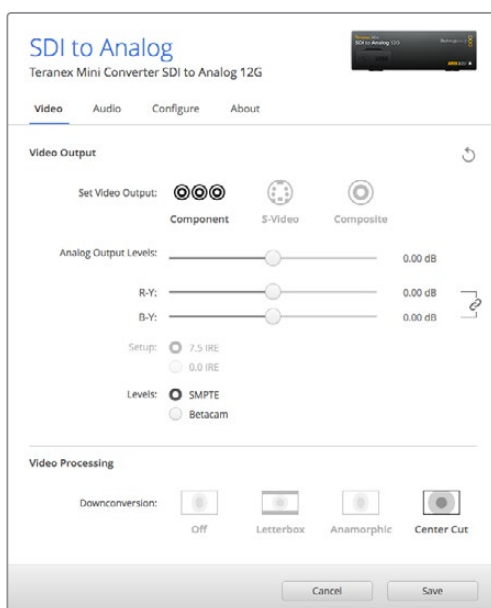

Adjust your video luminance and chroma levels and component chroma levels using the 'video' settings page in Blackmagic Teranex Setup.

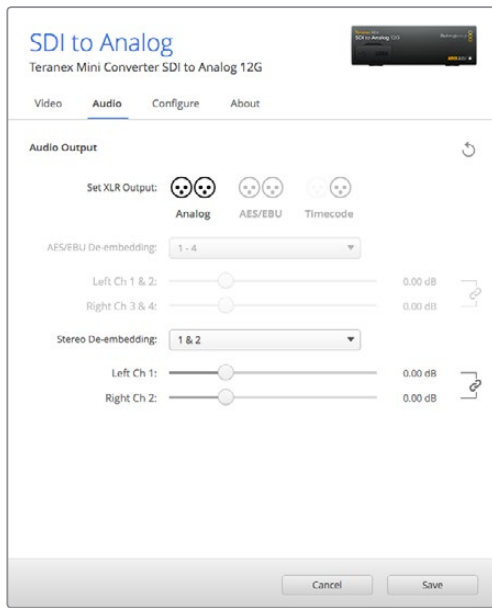

Adjust your analog audio levels and AES/EBU levels using the 'audio' settings page.

Teranex Mini Smart Panel Settings

If you have installed the optional Teranex Mini Smart Panel on your SDI to Analog 12G converter, the following menus will be available – 'video,' 'audio,' and 'network.' The settings available in these menus are identical to those detailed in the 'Blackmagic Teranex Setup settings' section above. For more information on changing settings using the Teranex Mini Smart Panel, refer to the 'changing settings' section in this manual.

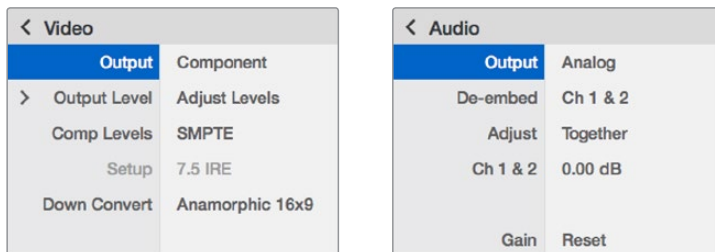

Using Teranex Mini Smart Panel gives you access to the same settings as Blackmagic Teranex Setup.

Teranex Mini – SDI to Analog 12G Block Diagram

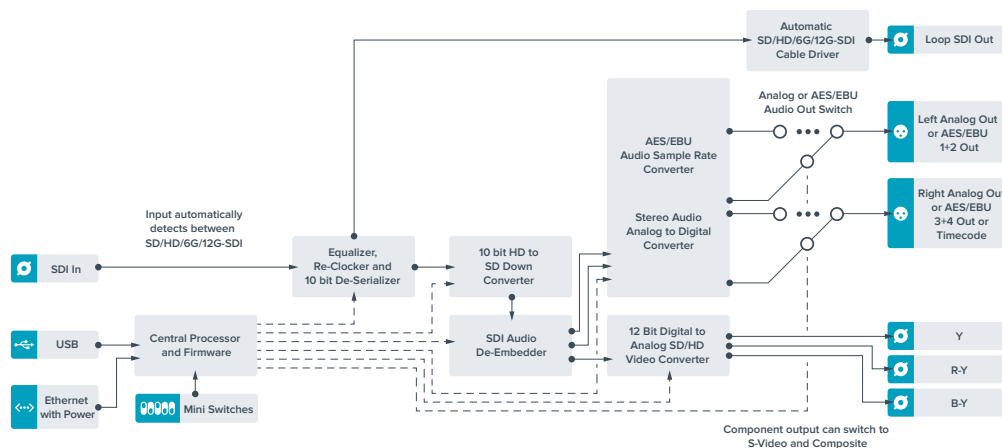

Teranex Mini – Analog to SDI 12G

Your Teranex Mini Analog to SDI 12G lets you convert video and audio from analog equipment such as Betacam SP decks, HDV cameras and game consoles to SD-HDI, HD-SDI and 12G-SDI video. A choice of analog input formats is supported, including component SD/HD, S-Video, or composite NTSC and PAL. The converter's 12G-SDI outputs include the option to embed digital AES/EBU or analog audio.

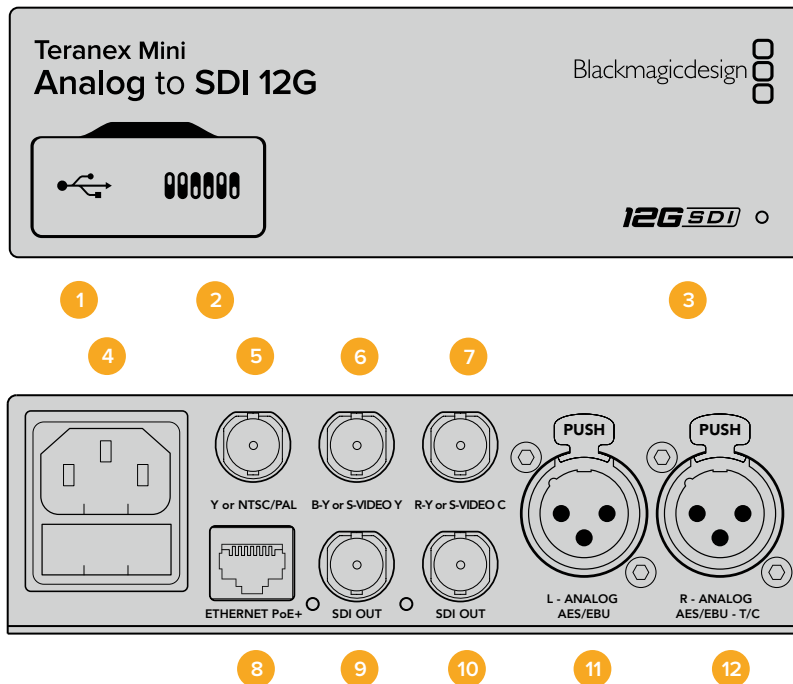

Connectors

- 1 Mini-B USB Port**

Connects to the Teranex setup utility via a Mac or Windows computer for adjusting settings and updating your Teranex Mini's internal software.
- 2 Switches**

Adjustable switches for changing settings.
- 3 LED Status Indicator**

Glows white when the converter is receiving power and green when a valid video input signal is detected. Will flash on/off to identify individual converters via Blackmagic Teranex Setup.
- 4 Power**

Standard built in IEC C14 connector for 90 – 240 volt AC power supply.
- 5 Y or NTSC/PAL**

Analog component Y, NTSC or PAL composite input BNC connector.
- 6 B-Y or S-VIDEO Y**

Analog component B-Y, or S-Video Y input BNC connector.
- 7 R-Y or S-VIDEO C**

Analog component R-Y, or S-Video C input BNC connector.

8 Ethernet PoE+

Connects to a network switch or computer so you can change settings using Blackmagic Teranex Setup. The Ethernet port also supports power over Ethernet plus.

9 SDI Out

SDI video output BNC connector.

10 SDI Out

SDI video output BNC connector.

11 L – Analog or AES/EBU

Balanced left channel analog audio, or digital AES/EBU audio input XLR connector.

12 R – Analog, AES/EBU or Timecode

Balanced right channel analog audio, or digital AES/EBU audio input XLR connector. Can also be configured for timecode input.

Switches

Teranex Mini Analog to SDI 12G's switches provide the following settings:

Switch 8 – Analog Audio, AES/EBU Audio

Set switch 8 to OFF to select balanced analog audio, or to ON for digital AES/EBU audio input.

Switch 7 – 7.5 IRE – 0.0 IRE

The USA and countries using NTSC with 7.5 setup should set switch 7 to OFF. If you're working in countries not using 7.5 setup, set switch 7 to ON. This setting only affects composite or NTSC S-Video outputs.

Switch 6 – SMPTE Levels – Betacam Levels

This setting selects between SMPTE or Betacam video levels. Set switch 6 to OFF for SMPTE levels, or to ON for Betacam levels. SMPTE levels are more common and even Betacam SP decks can use SMPTE levels so only switch this to Betacam if you are sure that Betacam levels are being used.

Switch 5 – Component, Composite or S-Video

Set switch 5 to OFF to select analog component video input, or to ON for composite video and S-Video analog inputs.

Switch 4 – Composite – S-Video

Set switch 4 to OFF to select composite video input, or to ON for S-Video input.

Switch 3 – SD to HD

Set switch 3 to 'on' to up convert the SDI output resolution from SD to HD if the Composite, S-Video or Component inputs are SD. Set to 'off' to match the input resolution.

Switch 2 – HD to UHD

Set switch 2 to 'on' to up convert SDI output resolution to Ultra HD if the Component video input is HD. Set to 'off' to match the input resolution.

Switch 1 – Input Audio / Timecode

Set switch 1 to 'on' to input timecode via the R channel audio XLR connector. Set to 'off' to input audio.

	OFF	ON
8	ANALOG AUDIO	AES/EBU AUDIO
7	7.5 IRE	0.0 IRE
6	SMPTE LEVELS	BETACAM LEVELS
5	COMPONENT	COMPOSITE or S-VIDEO
4	COMPOSITE	S-VIDEO
3	SD TO HD OFF	SD TO HD ON
2	HD TO UHD OFF	HD TO UHD ON
1	INPUT AUDIO	TIMECODE

The switch legend on the base of your Teranex Mini gives you all the information you need to change conversion settings.

Blackmagic Teranex Setup Settings

The Teranex setup utility can change all the same settings that are available using the switches, plus additional settings.

You can access these settings by moving between the 'video,' 'audio,' 'configure,' and 'about' tabs.

The 'about' and 'configure' tabs are detailed in the 'changing settings' section in this manual.

The 'video' tab for Teranex Mini Analog to SDI 12G contains the following settings.

Video Input Menu

This lets you pick between component, s-video, and composite video input as well as setting the luminance and chroma levels, and the B-Y and R-Y component levels independently.

If you have selected S-Video or composite input, you can additionally choose between 7.5 IRE and 0.0 IRE black levels, depending on the region you are working in.

If you have selected component video, you can switch between SMPTE and Betacam levels. SMPTE levels are more common and even Betacam SP decks can use SMPTE levels, so only switch this to Betacam if you are sure that Betacam levels are being used.

Video Processing Menu

This menu allows you to set up conversion options, dependent on your analog video input. Component video inputs can be converted from SD to HD, and HD to Ultra HD. S-Video and composite inputs can only be converted from SD to HD.

The 'audio' tab for Teranex Mini Analog to SDI 12G contains the following settings.

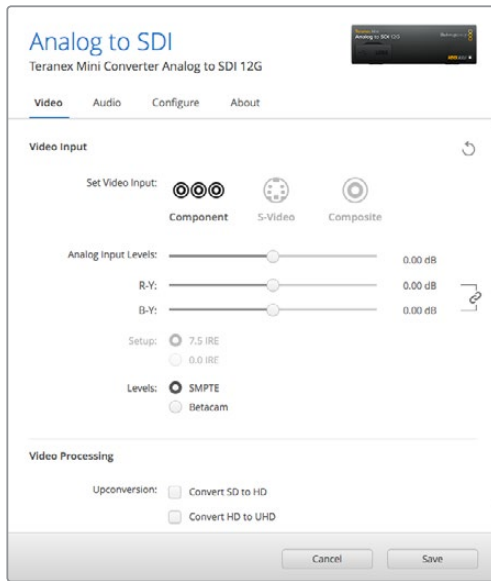

Adjust your video luminance and chroma levels and component chroma levels using the 'video' settings page in Blackmagic Teranex Setup.

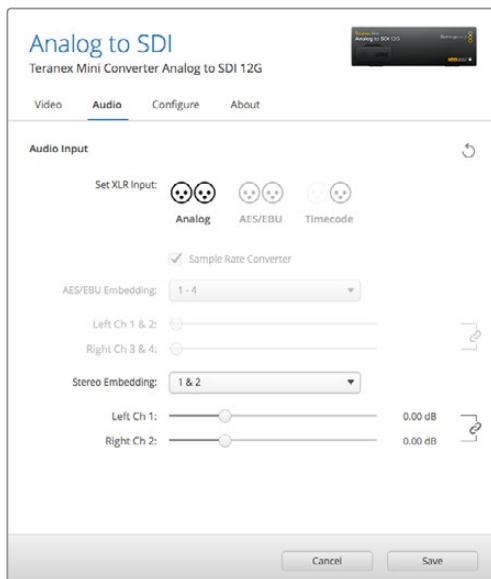

Adjust your analog audio levels and AES/EBU levels using the 'audio' settings page.

Audio Input Menu

This menu allows you to select between analog, AES/EBU, and timecode audio inputs, as well as which channels of your SDI audio output you wish to embed these into. You can also adjust the gain on the audio signal.

Selecting AES/EBU allows the additional option of checking 'sample rate conversion.' When this is selected, the sample rate of your SDI audio output will be up- or down- converted to 24-bit, 48kHz.

Your Teranex Mini will retain its last settings whether applied via switch, Smart Panel or Teranex setup utility. If reverting to switch control after removing the Smart Panel or updating your converter's settings via software, you may need to toggle individual switches for new settings to take effect.

Teranex Mini Smart Panel Settings

If you have installed the optional Teranex Mini Smart Panel on your Analog to SDI 12G to converter, the following menus will be available – 'video,' 'audio,' and 'network.' The settings available in these menus are identical to those detailed in the 'Blackmagic Teranex Setup settings' section above.

For more information on changing settings using the Teranex Mini Smart Panel, refer to the 'changing settings' section in this manual.

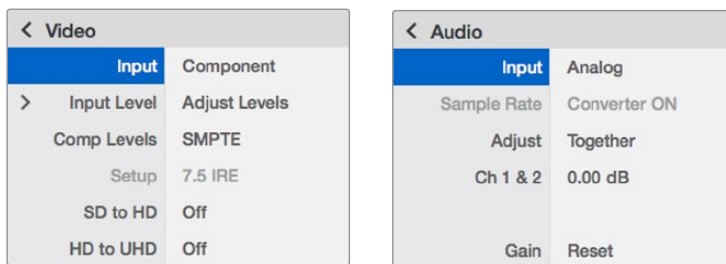

Using Teranex Mini Smart Panel gives you access to the same settings as Blackmagic Teranex Setup.

Teranex Mini Analog to SDI 12G Block Diagram

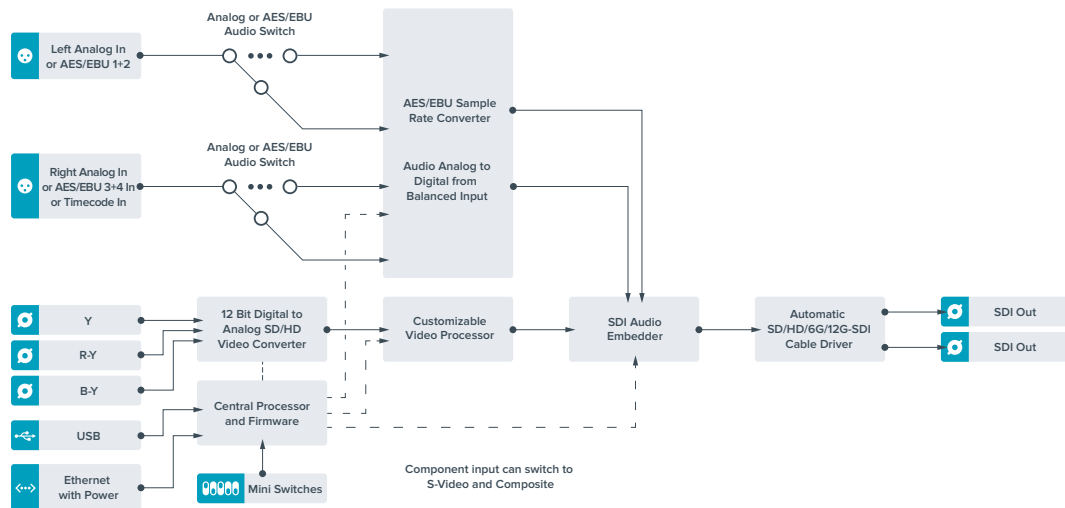

Teranex Mini – SDI to Audio 12G

With Teranex Mini SDI to Audio 12G you can de-embed audio from any SDI video connection and output to two channels of analog audio or four channels of AES/EBU digital. Output to audio equipment such as audio mixers, analog decks and reference monitors.

Additional SDI audio channels can be de-embedded by daisy chaining another Teranex Mini SDI to Audio 12G to your converter's SDI output.

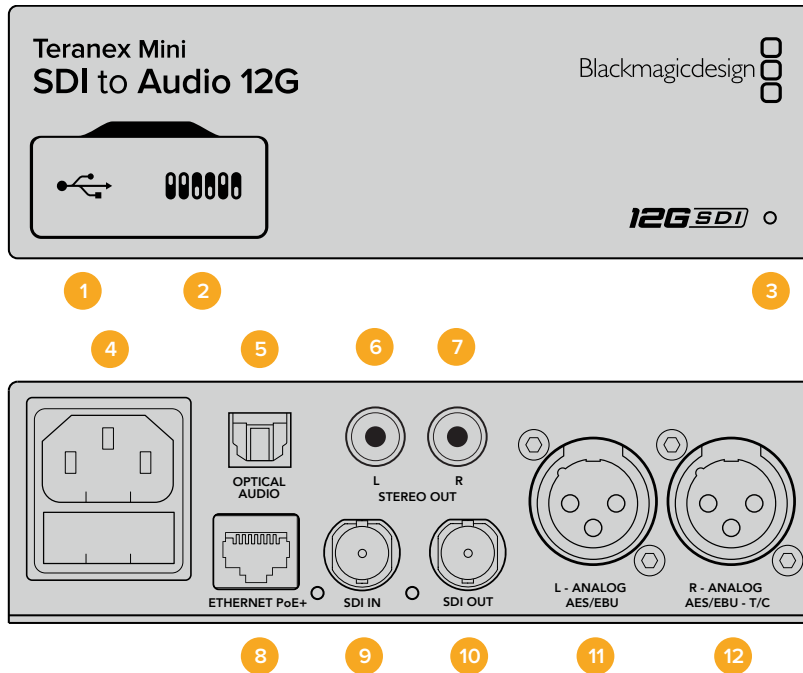

Connectors

1 Mini-B USB Port

Connects to the Teranex setup utility via a Mac or Windows computer for adjusting settings and updating your Teranex Mini's internal software.

2 Switches

Adjustable switches for changing settings.

3 LED Status Indicator

Glows white when the converter is receiving power and green when a valid video input signal is detected. Will flash on/off to identify individual converters via Blackmagic Teranex Setup.

4 Power

Standard built in IEC C14 connector for 90 – 240 volt AC power supply.

5 Optical S/PDIF Audio Output

S/PDIF Signal with TOSLINK Connector.

6 L – Unbalanced HiFi Analog Line Level Output

Unbalanced left channel analog audio output RCA connector.

7 R – Unbalanced HiFi Analog Line Level Output

Unbalanced right channel analog audio output RCA connector.

8 Ethernet PoE+

Connects to a network switch or computer so you can change settings using Blackmagic Teranex Setup. The Ethernet port also supports power over Ethernet.

9 SDI In

SDI video input BNC connector.

10 SDI Loop Out

SDI video loop output BNC connector.

11 L – Analog or AES/EBU

Balanced left channel analog audio, or digital AES/EBU audio output XLR connector.

12 R – Analog, AES/EBU or Timecode

Balanced right channel analog audio, or digital AES/EBU audio output XLR connector. Can also be configured for timecode output.

Switches

Teranex Mini SDI to Audio 12G's switches provide the following settings:

Switch 8 – Analog Audio, AES/EBU Audio

Set switch 8 to OFF to select balanced analog audio, or to ON for digital AES/EBU audio output.

Switch 7 – Output Audio/Timecode

Set switch 7 to 'on' to output timecode via the R channel audio XLR connector. Set to 'off' to output audio.

Switches 6, 5, 4 – SDI Audio De-Embed Bit 2, 1, 0

Switches 6, 5 and 4 are represented as bits 2, 1 and 0 respectively. This simply means that by setting various on/off combinations for switches 6, 5 and 4, you can choose which audio channels to de-embed from the SDI input signal into your audio output.

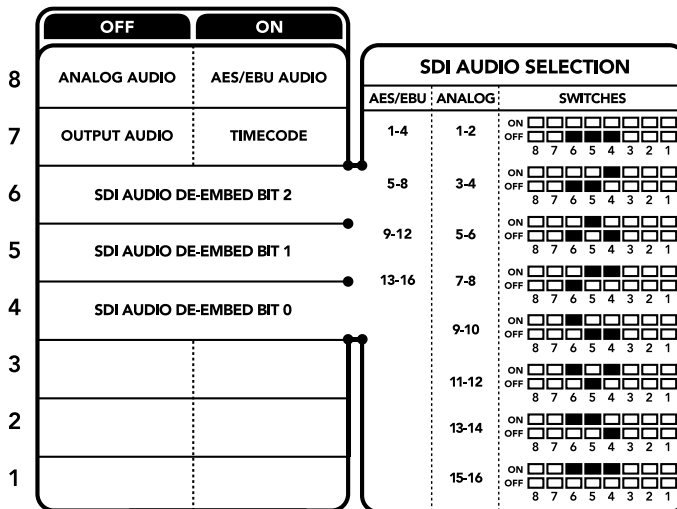

The switch legend on the base of your converter gives you all the information you need to change conversion settings.

SDI Audio De-Embed Table

Analog Audio Channels	Switch 6	Switch 5	Switch 4	Switch Diagram
1-2	OFF	OFF	OFF	ON <input type="checkbox"/> <input type="checkbox"/> <input type="checkbox"/> <input type="checkbox"/> <input type="checkbox"/> <input type="checkbox"/> <input type="checkbox"/> <input type="checkbox"/> OFF <input type="checkbox"/> <input type="checkbox"/> <input type="checkbox"/> <input type="checkbox"/> <input type="checkbox"/> <input type="checkbox"/> <input type="checkbox"/> <input type="checkbox"/> 8 7 6 5 4 3 2 1
3-4	OFF	OFF	ON	ON <input type="checkbox"/> <input type="checkbox"/> <input type="checkbox"/> <input checked="" type="checkbox"/> <input type="checkbox"/> <input type="checkbox"/> <input type="checkbox"/> <input type="checkbox"/> OFF <input type="checkbox"/> <input type="checkbox"/> <input type="checkbox"/> <input type="checkbox"/> <input type="checkbox"/> <input type="checkbox"/> <input type="checkbox"/> <input type="checkbox"/> 8 7 6 5 4 3 2 1
5-6	OFF	ON	OFF	ON <input type="checkbox"/> <input type="checkbox"/> <input checked="" type="checkbox"/> <input type="checkbox"/> <input type="checkbox"/> <input type="checkbox"/> <input type="checkbox"/> <input type="checkbox"/> OFF <input type="checkbox"/> <input type="checkbox"/> <input type="checkbox"/> <input type="checkbox"/> <input type="checkbox"/> <input type="checkbox"/> <input type="checkbox"/> <input type="checkbox"/> 8 7 6 5 4 3 2 1
7-8	OFF	ON	ON	ON <input type="checkbox"/> <input type="checkbox"/> <input checked="" type="checkbox"/> <input checked="" type="checkbox"/> <input type="checkbox"/> <input type="checkbox"/> <input type="checkbox"/> <input type="checkbox"/> OFF <input type="checkbox"/> <input type="checkbox"/> <input type="checkbox"/> <input type="checkbox"/> <input type="checkbox"/> <input type="checkbox"/> <input type="checkbox"/> <input type="checkbox"/> 8 7 6 5 4 3 2 1
9-10	ON	OFF	OFF	ON <input type="checkbox"/> <input checked="" type="checkbox"/> <input type="checkbox"/> <input type="checkbox"/> <input type="checkbox"/> <input type="checkbox"/> <input type="checkbox"/> <input type="checkbox"/> OFF <input type="checkbox"/> <input type="checkbox"/> <input type="checkbox"/> <input type="checkbox"/> <input type="checkbox"/> <input type="checkbox"/> <input type="checkbox"/> <input type="checkbox"/> 8 7 6 5 4 3 2 1
11-12	ON	OFF	ON	ON <input type="checkbox"/> <input checked="" type="checkbox"/> <input checked="" type="checkbox"/> <input type="checkbox"/> <input type="checkbox"/> <input type="checkbox"/> <input type="checkbox"/> <input type="checkbox"/> OFF <input type="checkbox"/> <input type="checkbox"/> <input type="checkbox"/> <input type="checkbox"/> <input type="checkbox"/> <input type="checkbox"/> <input type="checkbox"/> <input type="checkbox"/> 8 7 6 5 4 3 2 1
13-14	ON	ON	OFF	ON <input type="checkbox"/> <input checked="" type="checkbox"/> <input checked="" type="checkbox"/> <input checked="" type="checkbox"/> <input type="checkbox"/> <input type="checkbox"/> <input type="checkbox"/> <input type="checkbox"/> OFF <input type="checkbox"/> <input type="checkbox"/> <input type="checkbox"/> <input type="checkbox"/> <input type="checkbox"/> <input type="checkbox"/> <input type="checkbox"/> <input type="checkbox"/> 8 7 6 5 4 3 2 1
15-16	ON	ON	ON	ON <input type="checkbox"/> <input checked="" type="checkbox"/> <input checked="" type="checkbox"/> <input checked="" type="checkbox"/> <input checked="" type="checkbox"/> <input type="checkbox"/> <input type="checkbox"/> <input type="checkbox"/> OFF <input type="checkbox"/> <input type="checkbox"/> <input type="checkbox"/> <input type="checkbox"/> <input type="checkbox"/> <input type="checkbox"/> <input type="checkbox"/> <input type="checkbox"/> 8 7 6 5 4 3 2 1

AES/EBU Audio Channels	Switch 6	Switch 5	Switch 4	Switch Diagram
1-4	OFF	OFF	OFF	ON <input type="checkbox"/> <input type="checkbox"/> <input type="checkbox"/> <input type="checkbox"/> <input type="checkbox"/> <input type="checkbox"/> <input type="checkbox"/> <input type="checkbox"/> OFF <input type="checkbox"/> <input type="checkbox"/> <input type="checkbox"/> <input type="checkbox"/> <input type="checkbox"/> <input type="checkbox"/> <input type="checkbox"/> <input type="checkbox"/> 8 7 6 5 4 3 2 1
5-8	OFF	OFF	ON	ON <input type="checkbox"/> <input type="checkbox"/> <input type="checkbox"/> <input checked="" type="checkbox"/> <input type="checkbox"/> <input type="checkbox"/> <input type="checkbox"/> <input type="checkbox"/> OFF <input type="checkbox"/> <input type="checkbox"/> <input type="checkbox"/> <input type="checkbox"/> <input type="checkbox"/> <input type="checkbox"/> <input type="checkbox"/> <input type="checkbox"/> 8 7 6 5 4 3 2 1
9-12	OFF	ON	OFF	ON <input type="checkbox"/> <input type="checkbox"/> <input checked="" type="checkbox"/> <input type="checkbox"/> <input type="checkbox"/> <input type="checkbox"/> <input type="checkbox"/> <input type="checkbox"/> OFF <input type="checkbox"/> <input type="checkbox"/> <input type="checkbox"/> <input type="checkbox"/> <input type="checkbox"/> <input type="checkbox"/> <input type="checkbox"/> <input type="checkbox"/> 8 7 6 5 4 3 2 1
13-16	OFF	ON	ON	ON <input type="checkbox"/> <input type="checkbox"/> <input checked="" type="checkbox"/> <input checked="" type="checkbox"/> <input type="checkbox"/> <input type="checkbox"/> <input type="checkbox"/> <input type="checkbox"/> OFF <input type="checkbox"/> <input type="checkbox"/> <input type="checkbox"/> <input type="checkbox"/> <input type="checkbox"/> <input type="checkbox"/> <input type="checkbox"/> <input type="checkbox"/> 8 7 6 5 4 3 2 1

Blackmagic Teranex Setup Settings

The Teranex setup utility can change all the same settings that are available using the switches, plus additional settings.

You can access these settings by moving between the ‘audio,’ ‘configure,’ and ‘about’ tabs.

The ‘about’ and ‘configure’ tabs are detailed in the ‘changing settings’ section in this manual.

The ‘audio’ tab for Teranex Mini SDI to Audio 12G contains the following settings.

Audio Output Menu

This menu allows you to select between analog, AES/EBU, and timecode audio outputs, as well as which channels of your SDI audio input you wish to de-embed. You can also adjust the gain on the audio output.

Your Teranex Mini will retain its last settings whether applied via switch, Smart Panel or Teranex setup utility. If reverting to switch control after removing the Smart Panel or updating your converter’s settings via software, you may need to toggle individual switches for new settings to take effect.

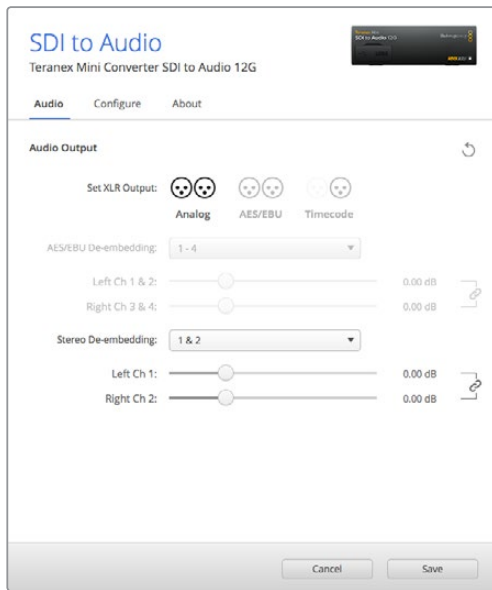

Adjust your analog audio levels and AES/EBU levels using the 'audio' settings page in Blackmagic Teranex Setup.

Teranex Mini Smart Panel Settings

If you have installed the optional Teranex Mini Smart Panel on your SDI to Audio 12G converter, the following menus will be available – 'audio,' and 'network.' The settings available in these menus are identical to those detailed in the 'Blackmagic Teranex Setup settings' section above. For more information on changing settings using the Teranex Mini Smart Panel, refer to the 'changing settings' section in this manual.

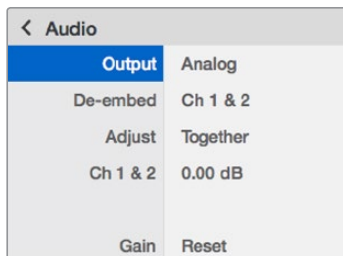

Using Teranex Mini Smart Panel gives you access to the same settings as Blackmagic Teranex Setup.

Teranex Mini SDI to Audio 12G Block Diagram

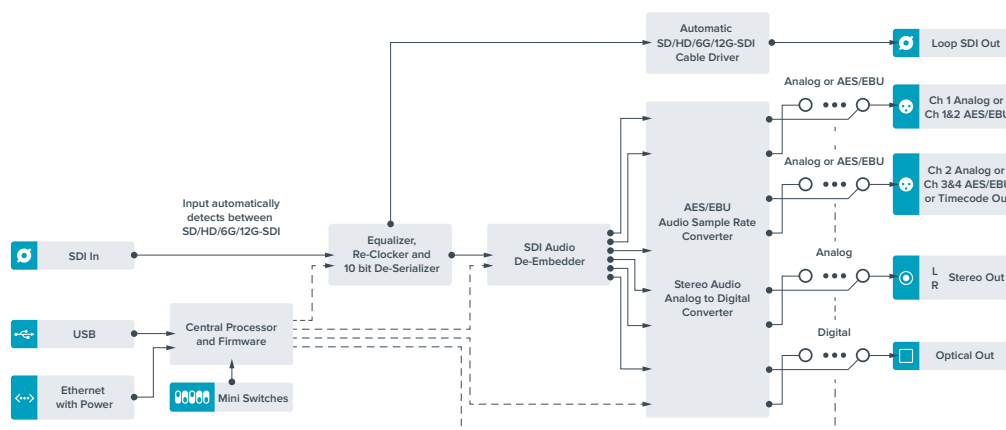

Teranex Mini – Audio to SDI 12G

With Teranex Mini Audio to SDI 12G, you can embed two channels of analog audio, or four channels of AES/EBU digital audio into any SDI video connection. You can use this Teranex Mini to embed audio from equipment, such as audio mixers and analog decks, into SDI video connections for use with SDI routers and decks. Additional SDI audio channels can be embedded by daisy chaining another Teranex Mini Audio to SDI 12G to your converter's SDI output.

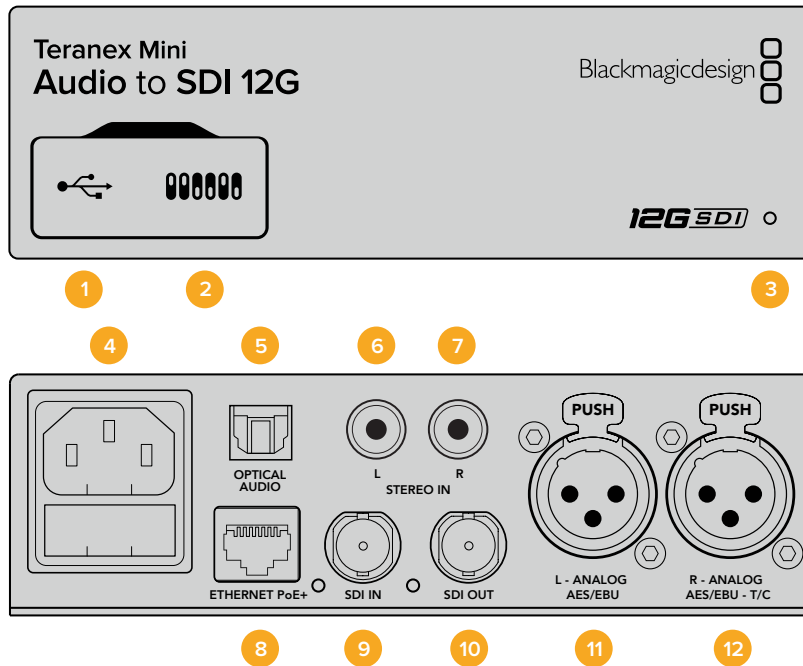

Connectors

- 1 Mini-B USB Port**

Connects to the Blackmagic Teranex Setup software via a Mac or Windows computer for adjusting settings and updating your Teranex Mini's internal software.
- 2 Switches**

Adjustable switches for changing settings.
- 3 LED Status Indicator**

Glows white when the converter is receiving power and green when a valid video input signal is detected. Will flash on/off to identify individual converters via Blackmagic Teranex Setup.
- 4 Power**

Standard built in IEC C14 connector for 90 – 240 volt AC power supply.
- 5 Optical S/PDIF Audio Input**

S/PDIF Signal with TOSLINK Connector.
- 6 L – Unbalanced HiFi Analog Line Level Input**

Unbalanced left channel analog audio input RCA connector.
- 7 R – Unbalanced HiFi Analog Line Level Input**

Unbalanced right channel analog audio input RCA connector.

8 Ethernet PoE+

Connects to a network switch or computer so you can change settings using Blackmagic Teranex Setup. The Ethernet port also supports power over Ethernet.

9 SDI In

SDI video input BNC connector.

10 SDI Out

SDI video output BNC connector.

11 L – Analog or AES/EBU

Balanced left channel analog audio, or digital AES/EBU audio input XLR connector.

12 R – Analog, AES/EBU or Timecode

Balanced right channel analog audio, or digital AES/EBU audio input XLR connector. Can also be configured for timecode input.

Switches

Teranex Mini Audio to SDI 12G's switches provide the following settings:

Switch 8, 7 – Input Audio Selection Bit 1, 0

Switches 8 and 7 are represented as bits 1 and 0, respectively. This simply means that by setting various on/off combinations for switches 8 and 7 you can select from four input audio options.

Switch 6, 5, 4 – Embed Audio Bit 2, 1, 0

Switches 6, 5, and 4 are represented as bits 2, 1, and 0, respectively. This simply means that by setting various on/off combinations for switches 6, 5, and 4 you can select which channels of your SDI signal you wish to embed audio into.

If you are embedding analog audio, there are eight combinations, allowing you to embed audio into the channel pairs from 1-2 through to 15-16.

If you are embedding AES/EBU audio, there are four combinations. You can select between embedding audio into channels 1 to 4, 5 – 8, 9 – 12, or 13 – 16

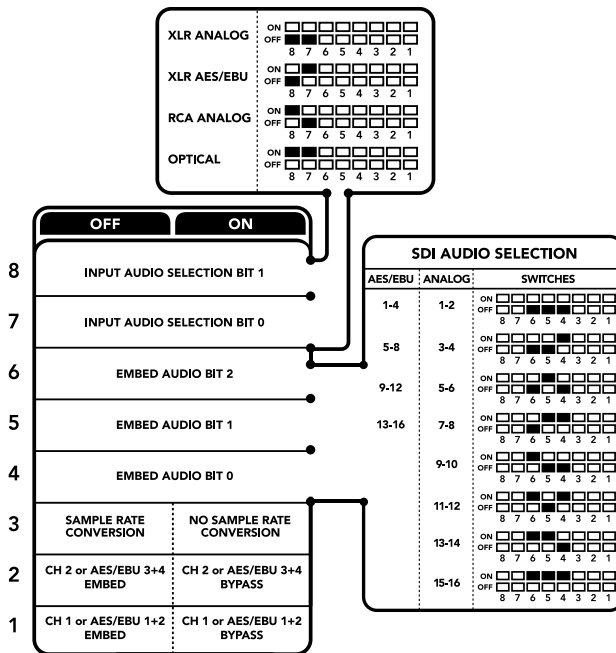

The switch legend on the base of your converter gives you all the information you need to change conversion settings.

Switch 3 – Sample Rate Conversion, No Sample Rate Conversion

Set switch 3 to OFF to enable sample rate conversion, or ON to disable sample rate conversion. This switch should almost always be set to OFF to ensure audio is embedded at the correct sample rate for television.

When switch 3 is set to OFF this setting converts the sample rate of your analog or AES/EBU audio and embeds audio into the SDI output at a sample rate of 48 kHz.

Switch 2 – Ch 2 or AES/EBU 3+4 Embed / Bypass

Once you have selected your audio channels, use switches 2 and 1 to select which channels to embed or disable. The disable setting lets you avoid overwriting audio channels you wish to keep in the audio signal.

Set switch 2 to ON to bypass channel 2, or AES/EBU channels 3 and 4. Set switch 1 to ON to bypass channel 1, or AES/EBU channels 1 and 2.

Switch 1 – Ch 1 or AES/EBU 1+2 Embed/Bypass

See switch 2 description.

Audio Selection Tables

Input Audio Source	Switch 8	Switch 7	Switch Diagram
XLR Analog	OFF	OFF	ON <input type="checkbox"/> <input type="checkbox"/> <input type="checkbox"/> <input type="checkbox"/> <input type="checkbox"/> <input type="checkbox"/> <input type="checkbox"/> <input type="checkbox"/> OFF <input checked="" type="checkbox"/> <input checked="" type="checkbox"/> <input type="checkbox"/> <input type="checkbox"/> <input type="checkbox"/> <input type="checkbox"/> <input type="checkbox"/> <input type="checkbox"/> 8 7 6 5 4 3 2 1
XLR AES/EBU	OFF	ON	ON <input type="checkbox"/> <input type="checkbox"/> <input type="checkbox"/> <input type="checkbox"/> <input type="checkbox"/> <input type="checkbox"/> <input type="checkbox"/> <input type="checkbox"/> OFF <input checked="" type="checkbox"/> <input checked="" type="checkbox"/> <input type="checkbox"/> <input type="checkbox"/> <input type="checkbox"/> <input type="checkbox"/> <input type="checkbox"/> <input type="checkbox"/> 8 7 6 5 4 3 2 1
Rca Analog	ON	OFF	ON <input checked="" type="checkbox"/> <input type="checkbox"/> <input type="checkbox"/> <input type="checkbox"/> <input type="checkbox"/> <input type="checkbox"/> <input type="checkbox"/> <input type="checkbox"/> OFF <input type="checkbox"/> <input checked="" type="checkbox"/> <input checked="" type="checkbox"/> <input type="checkbox"/> <input type="checkbox"/> <input type="checkbox"/> <input type="checkbox"/> <input type="checkbox"/> 8 7 6 5 4 3 2 1
Optical	ON	ON	ON <input checked="" type="checkbox"/> <input checked="" type="checkbox"/> <input type="checkbox"/> <input type="checkbox"/> <input type="checkbox"/> <input type="checkbox"/> <input type="checkbox"/> <input type="checkbox"/> OFF <input type="checkbox"/> <input type="checkbox"/> <input checked="" type="checkbox"/> <input checked="" type="checkbox"/> <input type="checkbox"/> <input type="checkbox"/> <input type="checkbox"/> <input type="checkbox"/> 8 7 6 5 4 3 2 1

SDI Channel Tables

Analog Audio Channels	Switch 6	Switch 5	Switch 4	Switch Diagram
1-2	OFF	OFF	OFF	ON <input type="checkbox"/> <input type="checkbox"/> <input type="checkbox"/> <input type="checkbox"/> <input type="checkbox"/> <input type="checkbox"/> <input type="checkbox"/> <input type="checkbox"/> OFF <input type="checkbox"/> <input type="checkbox"/> <input checked="" type="checkbox"/> <input checked="" type="checkbox"/> <input type="checkbox"/> <input type="checkbox"/> <input type="checkbox"/> <input type="checkbox"/> 8 7 6 5 4 3 2 1
3-4	OFF	OFF	ON	ON <input type="checkbox"/> <input type="checkbox"/> <input type="checkbox"/> <input checked="" type="checkbox"/> <input checked="" type="checkbox"/> <input type="checkbox"/> <input type="checkbox"/> <input type="checkbox"/> OFF <input type="checkbox"/> <input type="checkbox"/> <input checked="" type="checkbox"/> <input checked="" type="checkbox"/> <input type="checkbox"/> <input type="checkbox"/> <input type="checkbox"/> <input type="checkbox"/> 8 7 6 5 4 3 2 1
5-6	OFF	ON	OFF	ON <input type="checkbox"/> <input type="checkbox"/> <input checked="" type="checkbox"/> <input checked="" type="checkbox"/> <input type="checkbox"/> <input type="checkbox"/> <input type="checkbox"/> <input type="checkbox"/> OFF <input type="checkbox"/> <input type="checkbox"/> <input type="checkbox"/> <input type="checkbox"/> <input checked="" type="checkbox"/> <input checked="" type="checkbox"/> <input type="checkbox"/> <input type="checkbox"/> 8 7 6 5 4 3 2 1
7-8	OFF	ON	ON	ON <input type="checkbox"/> <input type="checkbox"/> <input checked="" type="checkbox"/> <input checked="" type="checkbox"/> <input type="checkbox"/> <input type="checkbox"/> <input type="checkbox"/> <input type="checkbox"/> OFF <input type="checkbox"/> <input type="checkbox"/> <input checked="" type="checkbox"/> <input checked="" type="checkbox"/> <input type="checkbox"/> <input type="checkbox"/> <input type="checkbox"/> <input type="checkbox"/> 8 7 6 5 4 3 2 1
9-10	ON	OFF	OFF	ON <input checked="" type="checkbox"/> <input checked="" type="checkbox"/> <input type="checkbox"/> <input type="checkbox"/> <input type="checkbox"/> <input type="checkbox"/> <input type="checkbox"/> <input type="checkbox"/> OFF <input type="checkbox"/> <input type="checkbox"/> <input checked="" type="checkbox"/> <input checked="" type="checkbox"/> <input type="checkbox"/> <input type="checkbox"/> <input type="checkbox"/> <input type="checkbox"/> 8 7 6 5 4 3 2 1
11-12	ON	OFF	ON	ON <input checked="" type="checkbox"/> <input checked="" type="checkbox"/> <input type="checkbox"/> <input checked="" type="checkbox"/> <input checked="" type="checkbox"/> <input type="checkbox"/> <input type="checkbox"/> <input type="checkbox"/> OFF <input type="checkbox"/> <input type="checkbox"/> <input checked="" type="checkbox"/> <input checked="" type="checkbox"/> <input type="checkbox"/> <input type="checkbox"/> <input type="checkbox"/> <input type="checkbox"/> 8 7 6 5 4 3 2 1
13-14	ON	ON	OFF	ON <input checked="" type="checkbox"/> <input checked="" type="checkbox"/> <input checked="" type="checkbox"/> <input checked="" type="checkbox"/> <input type="checkbox"/> <input type="checkbox"/> <input type="checkbox"/> <input type="checkbox"/> OFF <input type="checkbox"/> <input type="checkbox"/> <input checked="" type="checkbox"/> <input checked="" type="checkbox"/> <input type="checkbox"/> <input type="checkbox"/> <input type="checkbox"/> <input type="checkbox"/> 8 7 6 5 4 3 2 1
15-16	ON	ON	ON	ON <input checked="" type="checkbox"/> <input checked="" type="checkbox"/> <input checked="" type="checkbox"/> <input checked="" type="checkbox"/> <input checked="" type="checkbox"/> <input checked="" type="checkbox"/> <input type="checkbox"/> <input type="checkbox"/> OFF <input type="checkbox"/> <input type="checkbox"/> <input checked="" type="checkbox"/> <input checked="" type="checkbox"/> <input type="checkbox"/> <input type="checkbox"/> <input type="checkbox"/> <input type="checkbox"/> 8 7 6 5 4 3 2 1

AES/EBU Audio Channels	Switch 6	Switch 5	Switch 4	Switch Diagram
1-4	OFF	OFF	OFF	ON <input type="checkbox"/> <input type="checkbox"/> <input type="checkbox"/> <input type="checkbox"/> <input type="checkbox"/> <input type="checkbox"/> <input type="checkbox"/> <input type="checkbox"/> OFF <input type="checkbox"/> <input type="checkbox"/> <input type="checkbox"/> <input type="checkbox"/> <input type="checkbox"/> <input type="checkbox"/> <input type="checkbox"/> <input type="checkbox"/> 8 7 6 5 4 3 2 1
5-8	OFF	OFF	ON	ON <input type="checkbox"/> <input type="checkbox"/> <input type="checkbox"/> <input type="checkbox"/> <input type="checkbox"/> <input type="checkbox"/> <input type="checkbox"/> <input type="checkbox"/> OFF <input type="checkbox"/> <input type="checkbox"/> <input type="checkbox"/> <input type="checkbox"/> <input type="checkbox"/> <input type="checkbox"/> <input type="checkbox"/> <input type="checkbox"/> 8 7 6 5 4 3 2 1
9-12	OFF	ON	OFF	ON <input type="checkbox"/> <input type="checkbox"/> <input type="checkbox"/> <input type="checkbox"/> <input type="checkbox"/> <input type="checkbox"/> <input type="checkbox"/> <input type="checkbox"/> OFF <input type="checkbox"/> <input type="checkbox"/> <input type="checkbox"/> <input type="checkbox"/> <input type="checkbox"/> <input type="checkbox"/> <input type="checkbox"/> <input type="checkbox"/> 8 7 6 5 4 3 2 1
13-16	OFF	ON	ON	ON <input type="checkbox"/> <input type="checkbox"/> <input type="checkbox"/> <input type="checkbox"/> <input type="checkbox"/> <input type="checkbox"/> <input type="checkbox"/> <input type="checkbox"/> OFF <input type="checkbox"/> <input type="checkbox"/> <input type="checkbox"/> <input type="checkbox"/> <input type="checkbox"/> <input type="checkbox"/> <input type="checkbox"/> <input type="checkbox"/> 8 7 6 5 4 3 2 1

Blackmagic Teranex Setup Settings

The Teranex setup utility can change all the same settings that are available using the switches, plus additional settings. You can access these settings by moving between the ‘audio,’ ‘configure,’ and ‘about’ tabs in Blackmagic Teranex Setup. The ‘about’ and ‘configure’ tabs are detailed in the ‘changing settings’ section in this manual.

The ‘audio’ tab for Teranex Mini Audio to SDI 12G contains the following settings.

Audio Input Menu

This menu allows you to select between RCA, XLR, and optical inputs.

If you have selected XLR, you can further select between analog, AES/EBU, and timecode inputs.

Selecting AES/EBU allows the additional option of checking ‘sample rate conversion.’ When this is selected, the sample rate of your SDI audio output will be forced to 48kHz, the correct sample rate for television.

The audio input menu also allows you to choose which channel pair, or channel quad in the case of AES/EBU audio, of your SDI signal you wish to embed audio into, as well as adjusting the audio gain.

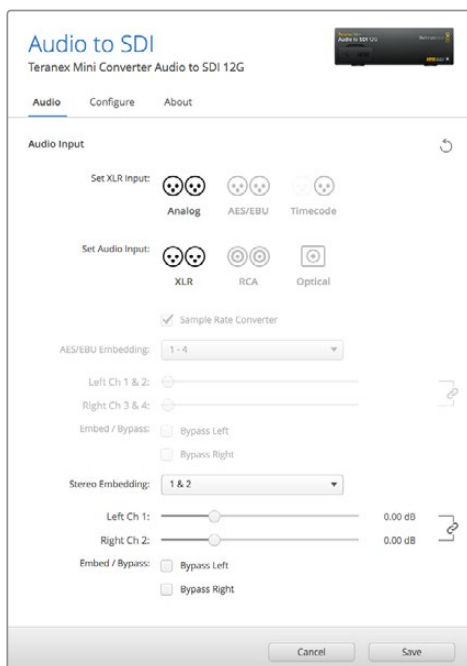

Adjust your analog audio levels and AES/EBU levels using the ‘audio’ settings page in Blackmagic Teranex Setup.

You can bypass channels or channel pairs if you want to avoid overwriting audio in your SDI signal.

Your Teranex Mini will retain its last settings whether applied via switch, Smart Panel or Blackmagic Teranex Setup. If reverting to switch control after removing the Smart Panel or updating your converter's settings via software, you may need to toggle individual switches for new settings to take effect.

Teranex Mini Smart Panel Settings

If you have installed the optional Teranex Mini Smart Panel on your Audio to SDI 12G converter, the following menus will be available – 'audio,' and 'network.' The settings available in these menus are identical to those detailed in the 'Blackmagic Teranex Setup settings' section above.

For more information on changing settings using the Teranex Mini Smart Panel, refer to the 'changing settings' section in this manual.

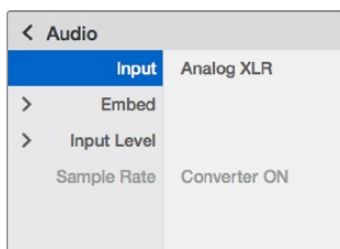

Using Teranex Mini Smart Panel gives you access to the same settings as Blackmagic Teranex Setup.

Teranex Mini Audio to SDI 12G Block Diagram

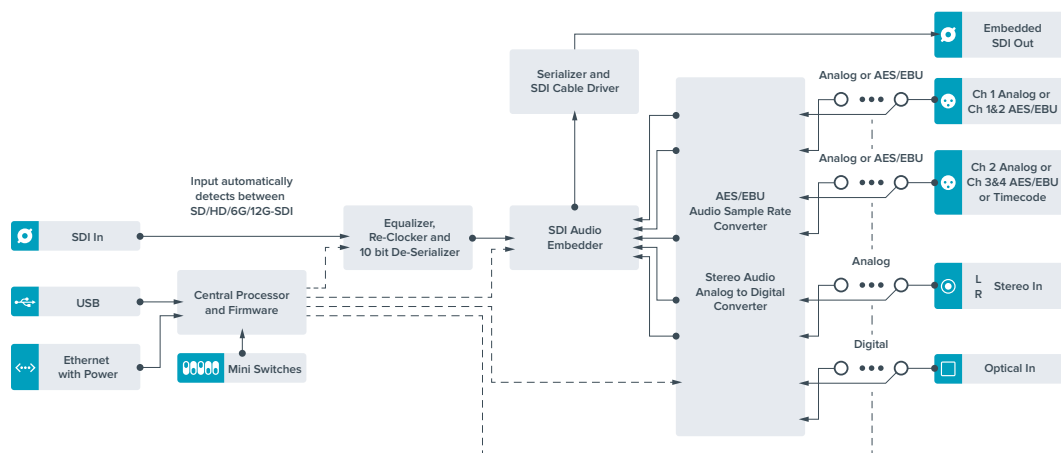

Teranex Mini – 12G–SDI to Quad SDI

Teranex Mini 12G-SDI to Quad SDI lets you convert a 12G-SDI signal to quad link SDI so you can connect to Ultra HD equipment that use four separate BNC connectors. This conversion is perfect if you need to connect 12G-SDI Ultra HD signals to four separate HD monitors, for example large video wall displays. Your Teranex Mini includes a 12G-SDI loop through connector and support for both level A and level B 3G-SDI equipment.

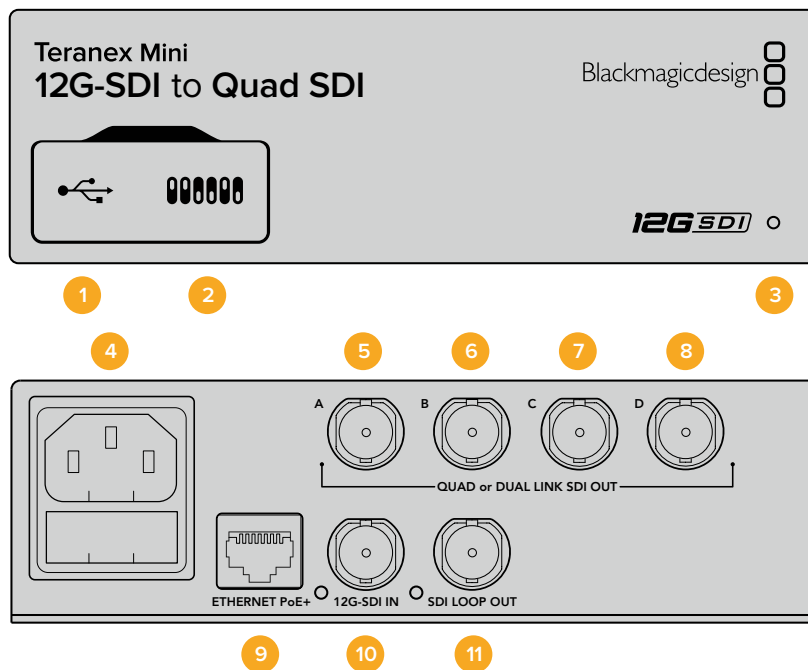

Connectors

1 Mini-B USB Port

The USB port lets you connect your converter to a Mac or Windows computer so you can adjust settings and update your converter's internal software.

2 Switches

Switches on the front of your Teranex Mini let you change settings using the tip of a pen.

3 LED Status Indicator

The LED glows white when the converter is receiving power and green when a valid video input signal is detected. When more than one Teranex Mini is connected to your computer, you can identify your converter using the 'identify' checkbox in Blackmagic Teranex Setup. When the checkbox is enabled, your converter's LED will flash on and off.

4 Power

Standard built in IEC C14 connector for 90 – 240 volt AC power supply.

5 SDI Out A

This BNC connector outputs the following signals:

- SD/HD-SDI
- Single link 3G-SDI
- Single link 6G-SDI
- Dual link HD-SDI channel A
- Dual link 3G-SDI Ultra HD channel A
- Quad link HD-SDI Ultra HD channel A

6 SDI Out B

This SDI video output BNC connector outputs the following signals:

- Dual link HD-SDI channel B
- Dual link 3G-SDI Ultra HD channel B
- Quad link HD-SDI Ultra HD channel B

7 SDI Out C

The ‘SDI Out C’ BNC connector outputs quad link HD-SDI Ultra HD channel C.

8 SDI Out D

This BNC connector is used to output quad link HD-SDI Ultra HD channel D.

9 Ethernet PoE+

The Ethernet connector lets you plug your Teranex Mini into a network switch or computer so you can change settings using Blackmagic Teranex Setup. The Ethernet port also supports power over Ethernet plus.

10 12G-SDI In

This input supports a 12G-SDI signal on a BNC connector.

11 SDI Loop Out

This BNC connector outputs the incoming 12G-SDI signal so you can feed it through to other 12G-SDI equipment.

Quad HD split

Your Teranex Mini 12G SDI to Quad SDI converter has multiple ways of sending high bandwidth image data over relatively low bandwidth connections.

This diagram represents the difference between quad link SDI, where image information is split between four 3G-SDI cables to form a single Ultra HD image, and quadrant HD split, where each of four HD screens receives one quarter of a complete image as part of a video wall.

Dual link 6G SDI operates in the same way as quad link, in that one complete signal is split across multiple cables, except that only two 3G-SDI outputs are used.

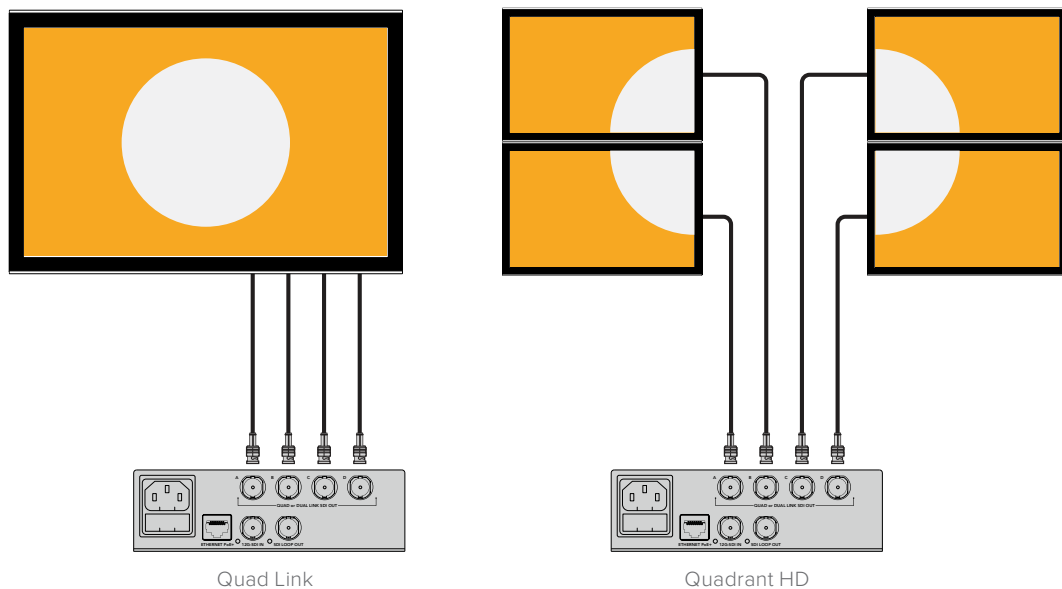

Switches

Teranex Mini – 12G-SDI to Quad SDI's switches provide the following settings:

Switches 8 & 7 – Quad SDI Output

Switches 8 and 7 are represented as bits 1 and 0, respectively. This simply means that by setting various on off combinations of switches 8 and 7, you can choose how an 12G-SDI Ultra HD signal is split among your Teranex Mini converter's four outputs.

Below are some example configurations for converting an Ultra HD signal to quad link, dual link or quad HD split mode.

If the input is 12G-SDI and switches 8 and 7 are set to 'off', the output will be interleaved quad link.

If the input is 12G-SDI, switch 8 is set to 'off', and 7 is set to 'on', the output will be 4 HD quadrants.

If the input is 6G-SDI, switch 8 is set to 'on' and switches 7 and 6 are set to 'off' the output will be dual link 3G-SDI level B.

If the input is 6G-SDI, switch 8 is set to 'on', switch 7 is set to 'off' and switch 6 to 'on', the output will be dual link 3G-SDI level A.

When the converter is in Quad HD split mode, the 4 outputs will carry 4 independent HD quadrants to form the complete Ultra HD image.

Teranex Mini		
Quad SDI to 12G-SDI		
	OFF	ON
8		
7		
6	3G LEVEL B OUTPUT (NORMAL)	3G LEVEL A OUTPUT
5		
4		
3		
2		
1		

The switch legend on the base of your converter gives you all the information you need to change conversion settings.

Switch 6 – 3G Level B/A

This setting lets you change the 3G-SDI output standard to maintain compatibility with equipment that can only receive level A or level B 3G-SDI video. Level B is the default setting, and is accessed by setting switch 6 to 'off.' To output Level A video, set switch 6 to 'on.' These settings only apply when outputting 3G-SDI video.

Quad Link Selection Table

Quad SDI Output	Switch 8	Switch 7	Switch Diagram																
Quad HD Split	OFF	ON	ON OFF <table border="1"> <tr><td>■</td><td>□</td><td>□</td><td>□</td><td>□</td><td>□</td><td>□</td><td>□</td></tr> <tr><td>8</td><td>7</td><td>6</td><td>5</td><td>4</td><td>3</td><td>2</td><td>1</td></tr> </table>	■	□	□	□	□	□	□	□	8	7	6	5	4	3	2	1
■	□	□	□	□	□	□	□												
8	7	6	5	4	3	2	1												
Quad Link	OFF	OFF	ON OFF <table border="1"> <tr><td>□</td><td>□</td><td>□</td><td>□</td><td>□</td><td>□</td><td>□</td><td>□</td></tr> <tr><td>8</td><td>7</td><td>6</td><td>5</td><td>4</td><td>3</td><td>2</td><td>1</td></tr> </table>	□	□	□	□	□	□	□	□	8	7	6	5	4	3	2	1
□	□	□	□	□	□	□	□												
8	7	6	5	4	3	2	1												
Dual Link	ON	OFF	ON OFF <table border="1"> <tr><td>■</td><td>■</td><td>□</td><td>□</td><td>□</td><td>□</td><td>□</td><td>□</td></tr> <tr><td>8</td><td>7</td><td>6</td><td>5</td><td>4</td><td>3</td><td>2</td><td>1</td></tr> </table>	■	■	□	□	□	□	□	□	8	7	6	5	4	3	2	1
■	■	□	□	□	□	□	□												
8	7	6	5	4	3	2	1												
Single Link	ON	ON	ON OFF <table border="1"> <tr><td>■</td><td>■</td><td>■</td><td>■</td><td>□</td><td>□</td><td>□</td><td>□</td></tr> <tr><td>8</td><td>7</td><td>6</td><td>5</td><td>4</td><td>3</td><td>2</td><td>1</td></tr> </table>	■	■	■	■	□	□	□	□	8	7	6	5	4	3	2	1
■	■	■	■	□	□	□	□												
8	7	6	5	4	3	2	1												

Blackmagic Teranex Setup Settings

The Teranex setup utility can change all the same settings that are available using the switches, plus additional settings. You can access these settings by moving between the ‘video,’ ‘configure,’ and ‘about’ tabs.

The ‘about’ and ‘configure’ tabs are detailed in the ‘changing settings’ section in this manual.

The ‘video’ tab for Teranex Mini 12G-SDI to Quad SDI contains the following settings.

Video Processing Menu

SDI Output

Use this menu to select between SDI output options. The available options are single link, dual link, quad HD split and quad link. These dictate how an 12G-SDI Ultra HD signal is split between your converter’s four SDI outputs.

While a 12G-SDI input signal can be output as quad link or quad HD split, 6G inputs can be split into four 1.5G outputs, or two pairs 3G outputs. Lower bitrate inputs, such as 3G-SDI or 1.5G-SDI, can be duplicated across all four outputs by choosing ‘single link.’

3G Output

This lets you change the 3G-SDI output standard to maintain compatibility with equipment that can only receive level A or level B 3G-SDI video. Level B is the default setting. These settings only apply when outputting 3G-SDI video.

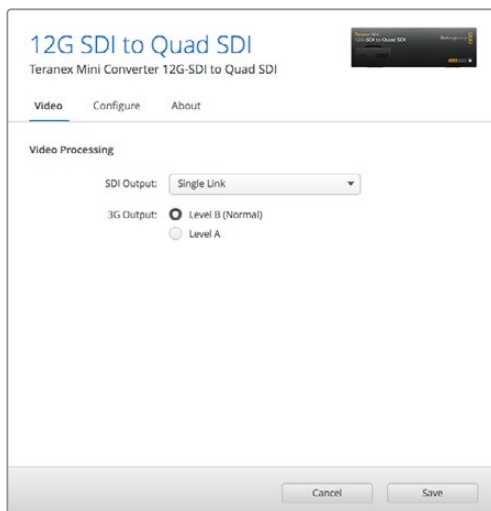

Adjust your SDI output settings using the ‘video’ settings page in Blackmagic Teranex Setup.

Teranex Mini Smart Panel Settings

The 'video' and 'network' settings can be changed from the front panel if you have the optional Teranex Mini Smart Panel installed. The settings available in these menus are identical to those detailed in the 'Blackmagic Teranex Setup settings' section. For more information on changing settings using the Teranex Mini Smart Panel, refer to the 'changing settings' section in this manual.

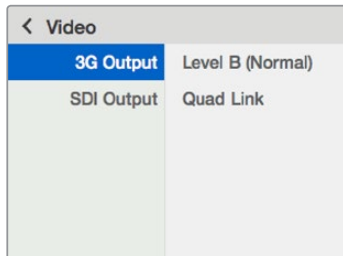

Using Teranex Mini Smart Panel gives you access to the same settings as Blackmagic Teranex Setup.

Teranex Mini 12G–SDI to Quad SDI Block Diagram

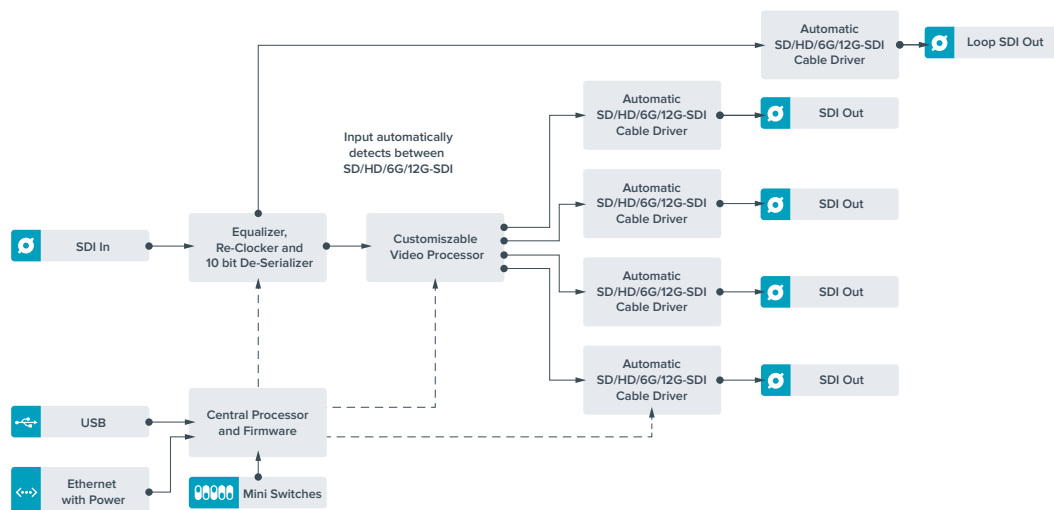

Teranex Mini – Quad SDI to 12G-SDI

Teranex Mini Quad SDI to 12G-SDI lets you connect quad link Ultra HD equipment to the latest 12G-SDI equipment. This means you can convert Ultra HD outputs that use four separate BNC cables into a single 12G-SDI BNC cable so you can plug into the latest 12G-SDI routers, switchers, projectors and more! Supports both Level A and Level B 3G-SDI.

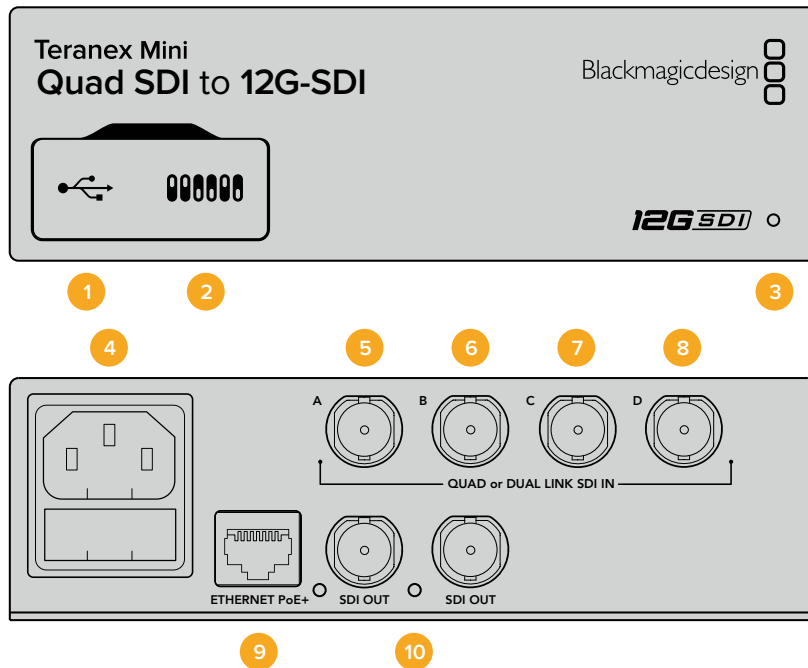

Connectors

1 Mini-B USB Port

The USB port lets you connect your converter to a Mac or Windows computer so you can adjust settings and update your converter's internal software.

2 Switches

Switches on the front of your Teranex Mini let you change settings using the tip of a pen.

3 LED Status Indicator

The LED glows white when the converter is receiving power and green when a valid video input signal is detected. When more than one Teranex Mini is connected to your computer, you can identify your converter using the 'identify' checkbox in Blackmagic Teranex Setup. When the checkbox is enabled, your converter's LED will flash on and off.

4 Power

Standard built in IEC C14 connector for 90 – 240 volt AC power supply.

5 SDI In A

This BNC connector accepts the following input signals:

- SD/HD-SDI
- Single link 3G-SDI
- Single link 6G-SDI
- Dual link HD-SDI channel A
- Dual link 3G-SDI Ultra HD channel A
- Quad link HD-SDI Ultra HD channel A

6 SDI In B

This BNC connector accepts the following input signals:

- Dual link HD-SDI channel B
- Dual link 3G-SDI Ultra HD channel B
- Quad link HD-SDI Ultra HD channel B

7 SDI In C

The ‘SDI In C’ BNC connector is used to plug in quad link HD-SDI Ultra HD channel C.

8 SDI In D

Use this BNC connector to plug in quad link HD-SDI Ultra HD channel D.

9 Ethernet PoE+

The Ethernet connector lets you plug your Teranex Mini into a network switch or computer so you can change settings using Blackmagic Teranex Setup. The Ethernet port also supports power over Ethernet plus.

10 SDI Outputs

These two BNC connectors let you output two separate 12G-SDI signals.

Switches

The switch 6 ‘on/off’ setting lets you change the 3G-SDI output standard to maintain compatibility with equipment that can only receive level A or level B 3G-SDI video. Level B is the default setting, and is accessed by setting switch 6 to ‘off’. To output Level A video, set switch 6 to ‘on.’ These settings only apply when outputting 3G-SDI video.

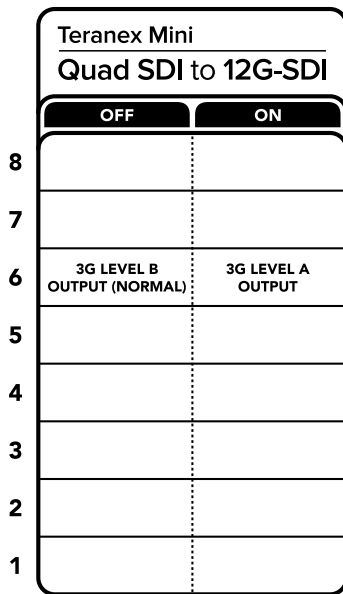

The switch legend on the base of your converter gives you all the information you need to change conversion settings.

Blackmagic Teranex Setup Settings

The Teranex setup utility can change all the same settings that are available using the switches, plus additional settings. You can access these settings by moving between the ‘video,’ ‘configure,’ and ‘about’ tabs.

The ‘about’ and ‘configure’ tabs are detailed in the ‘changing settings’ section in this manual.

The ‘video’ tab for Teranex Mini – SDI to Analog 12G contains the following settings.

Video Processing Menu

3G Output

This lets you change the 3G-SDI output standard to maintain compatibility with equipment that can only receive level A or level B 3G-SDI video. Level B is the default setting. These settings only apply when outputting 3G-SDI video.

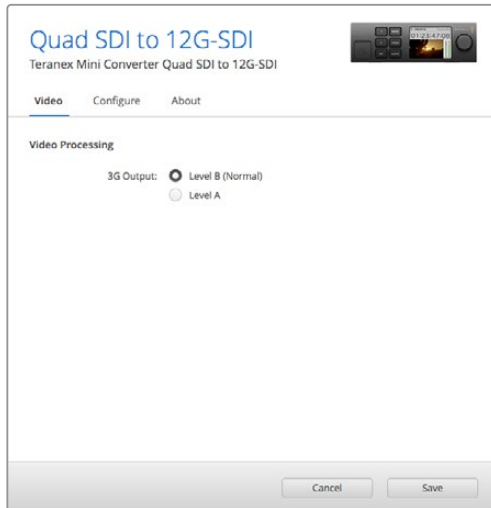

Adjust your SDI output settings using the 'video' settings page in Blackmagic Teranex Setup

Teranex Mini Smart Panel Settings

The 'video' and 'network' settings can be changed from the front panel if you have the optional Teranex Mini Smart Panel installed. The settings available in these menus are identical to those detailed in the 'Blackmagic Teranex Setup settings' section above. For more information on changing settings using the Teranex Mini Smart Panel, refer to the 'changing settings' section in this manual.

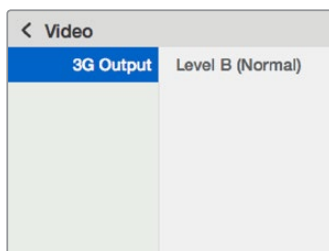

Using Teranex Mini Smart Panel gives you access to the same settings as Blackmagic Teranex Setup.

Teranex Mini Quad SDI to 12G–SDI Block Diagram

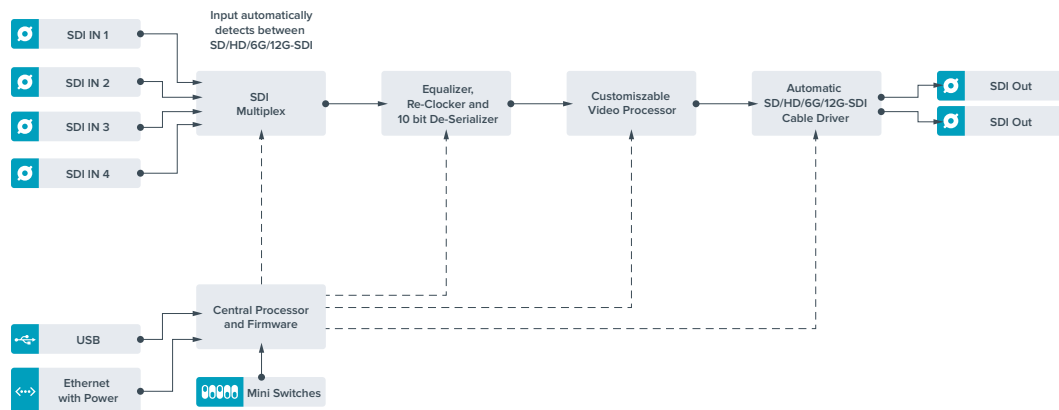

Teranex Mini – SDI Distribution 12G

With Teranex Mini – SDI Distribution 12G you can distribute a single SDI video input to up to eight SDI outputs. Your Teranex Mini features the latest multi rate 12G-SDI connections with full SDI re-clocking allowing the converter to automatically switch between all SD, HD and Ultra HD formats up to 2160p60. Your Teranex Mini – SDI Distribution 12G is perfect for distributing a single SDI signal to multiple devices such as monitors, switchers and encoders.

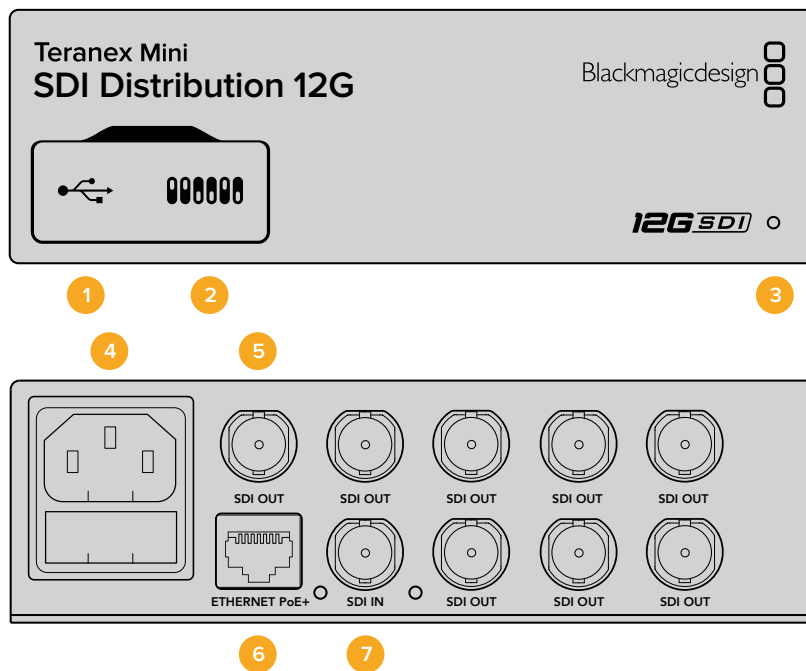

Connectors

1 Mini-B USB Port

The USB port lets you connect your converter to a Mac or Windows computer so you can adjust settings and update your converter's internal software.

2 Switches

Switches on the front of your Teranex Mini let you change settings using the tip of a pen.

3 LED Status Indicator

The LED glows white when the converter is receiving power and green when a valid video input signal is detected. When more than one Teranex Mini is connected to your computer, you can identify your converter using the 'identify' checkbox in Blackmagic Teranex Setup. When the checkbox is enabled, your converter's LED will flash on and off.

4 Power

Standard built in IEC C14 connector for 90 – 240 volt AC power supply.

5 SDI Out

The 8 BNC connectors labeled 'SDI Out' let you connect 8 independent outputs to SDI video equipment.

6 Ethernet PoE+

The Ethernet connector lets you plug your Teranex Mini into a network switch or computer so you can change settings using Blackmagic Teranex Setup. The Ethernet port also supports power over Ethernet plus.

7 SDI In

Use this BNC connector to plug in your SDI source video.

Switches

There are no user settings required for Teranex Mini – SDI Distribution 12G.

Teranex Mini – SDI Distribution 12G Block Diagram

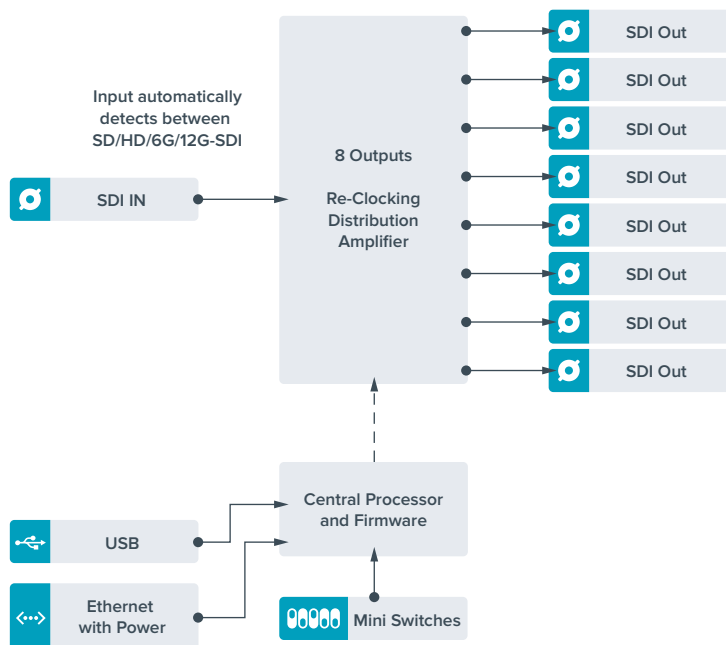

Teranex Mini – Optical to HDMI 12G

Your Teranex Mini – Optical to HDMI 12G model can be used to connect a huge range of HDMI displays and video projectors to equipment that supports SDI video via optical fiber. Your converter automatically switches between SD SDI, HD-SDI, 3G-SDI, 6G-SDI and 12G-SDI input sources and converts to HDMI with embedded audio, plus balanced AES/EBU or analog audio out. The 'R analog' XLR connector can also be set to output timecode.

The HDMI instant lock feature lets you lock the HDMI output so that changing sources using the same format is clean and glitch free. If your converter detects a HD monitor or TV connected to the HDMI output and has Ultra HD connected to the SDI or Optical input, the Ultra HD source will be automatically down converted so you can view the Ultra HD source on an HD monitor.

You can also load 3D LUTs for adding looks, grades, and color profiles to your converted output. The 3D LUT is a full 33 point hardware lookup table for greater accuracy with color manipulation and can even be used to accurately color calibrate consumer televisions so they can be used for critical color correction work.

The 3D LUT also allows color space conversions so different color spaces can be used with various displays.

Your Teranex Mini – Optical to HDMI 12G comes with two default LUTs, including color to monochrome and Blackmagic camera default color space to REC 709.

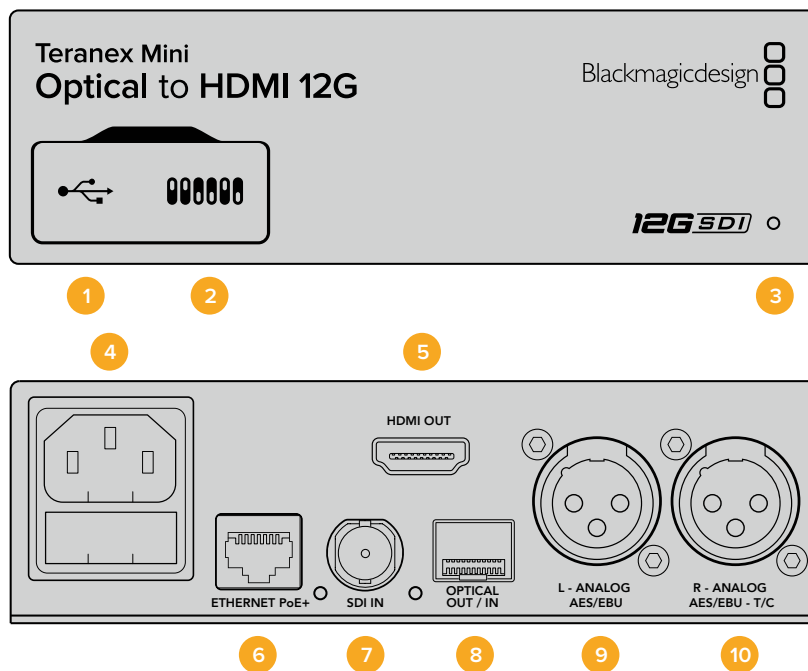

Connectors

1 Mini-B USB Port

Connects to the Blackmagic Teranex Setup software via a Mac or Windows computer for adjusting settings and updating your Teranex Mini's internal software.

2 Switches

Adjustable switches for changing settings.

3 LED Status Indicator

Glows white when the converter is receiving power and green when a valid video input signal is detected. Will flash on/off to identify individual converters via Blackmagic Teranex Setup.

4 Power

Standard built in IEC C14 connector for 90 – 240 volt AC power supply.

5 HDMI Out

HDMI video output.

6 Ethernet PoE+

Connects to a network switch or computer so you can change settings using the Teranex setup utility. The Ethernet port also supports power over Ethernet plus.

7 SDI In

SDI video input BNC connector.

8 Optical Input and Output

Optical video input and output LC connectors via optional SMPTE compatible SDI optical fiber module. The optical input automatically detects between SD/HD/6G/12G-SDI. The optical output can be used as a loop through output.

9 L – Analog or AES/EBU

Balanced left channel analog audio, or digital AES/EBU audio output XLR connector.

10 R- Analog, AES/EBU or Timecode

Balanced right channel analog audio, or digital AES/EBU audio output XLR connector. Can also be configured for timecode output.

Switches

Teranex Mini – Optical to HDMI 12G’s switches provide the following settings:

Switches 8 – Analog Audio, AES/EBU Audio

Set switch 8 to ‘off’ to output balanced analog audio. Set to ‘on’ for digital AES/EBU audio.

Switches 7 – Output Audio/Timecode

Set switch 7 to ‘on’ to output timecode via the R channel audio XLR connector. Set to ‘off to’ output audio.

Switches 4, 3, 2 – SDI Audio De-Embed Bit 2, 1, 0

Switches 4, 3 and 2 are represented as bits 2, 1, and 0 respectively. This simply means that by setting various on/off combinations for switches 4, 3, and 2, you can choose which pair of audio channels from your SDI or Optical input you would like to output to HDMI, analog or AES/EBU audio.

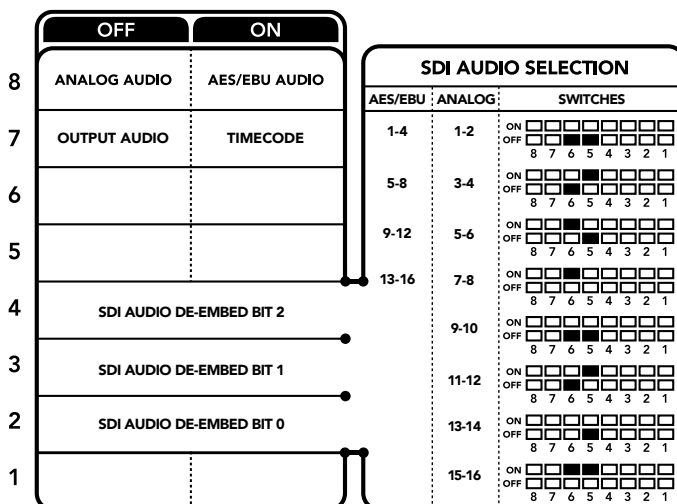

The switch legend on the base of your converter gives you all the information you need to change conversion settings.

SDI Audio Selection Table

By using the following combinations of switch settings, you can select which SDI or Optical audio channels to embed into your Teranex Mini – Optical to HDMI 12G’s output signal.

Analog Audio Channels	Switch 4	Switch 3	Switch 2	Switch Diagram
1 and 2	OFF	OFF	OFF	ON <input type="checkbox"/> <input type="checkbox"/> <input type="checkbox"/> <input type="checkbox"/> <input type="checkbox"/> <input type="checkbox"/> <input type="checkbox"/> <input type="checkbox"/> OFF <input type="checkbox"/> <input type="checkbox"/> <input type="checkbox"/> <input type="checkbox"/> <input type="checkbox"/> <input type="checkbox"/> <input type="checkbox"/> <input type="checkbox"/> 8 7 6 5 4 3 2 1
3 and 4	OFF	OFF	ON	ON <input type="checkbox"/> <input type="checkbox"/> <input type="checkbox"/> <input type="checkbox"/> <input type="checkbox"/> <input type="checkbox"/> <input type="checkbox"/> <input type="checkbox"/> OFF <input type="checkbox"/> <input type="checkbox"/> <input type="checkbox"/> <input type="checkbox"/> <input type="checkbox"/> <input type="checkbox"/> <input type="checkbox"/> <input type="checkbox"/> 8 7 6 5 4 3 2 1

AES/EBU Audio Channels	Switch 4	Switch 3	Switch 2	Switch Diagram
1-4	OFF	OFF	OFF	ON <input type="checkbox"/> <input type="checkbox"/> <input type="checkbox"/> <input type="checkbox"/> <input type="checkbox"/> <input type="checkbox"/> <input type="checkbox"/> <input type="checkbox"/> OFF <input type="checkbox"/> <input type="checkbox"/> <input type="checkbox"/> <input type="checkbox"/> <input type="checkbox"/> <input type="checkbox"/> <input type="checkbox"/> <input type="checkbox"/> 8 7 6 5 4 3 2 1
5-8	OFF	OFF	ON	ON <input type="checkbox"/> <input type="checkbox"/> <input type="checkbox"/> <input type="checkbox"/> <input type="checkbox"/> <input type="checkbox"/> <input type="checkbox"/> <input type="checkbox"/> OFF <input type="checkbox"/> <input type="checkbox"/> <input type="checkbox"/> <input type="checkbox"/> <input type="checkbox"/> <input type="checkbox"/> <input type="checkbox"/> <input type="checkbox"/> 8 7 6 5 4 3 2 1
9-12	OFF	ON	OFF	ON <input type="checkbox"/> <input type="checkbox"/> <input type="checkbox"/> <input type="checkbox"/> <input type="checkbox"/> <input type="checkbox"/> <input type="checkbox"/> <input type="checkbox"/> OFF <input type="checkbox"/> <input type="checkbox"/> <input type="checkbox"/> <input type="checkbox"/> <input type="checkbox"/> <input type="checkbox"/> <input type="checkbox"/> <input type="checkbox"/> 8 7 6 5 4 3 2 1
13-16	OFF	ON	ON	ON <input type="checkbox"/> <input type="checkbox"/> <input type="checkbox"/> <input type="checkbox"/> <input type="checkbox"/> <input type="checkbox"/> <input type="checkbox"/> <input type="checkbox"/> OFF <input type="checkbox"/> <input type="checkbox"/> <input type="checkbox"/> <input type="checkbox"/> <input type="checkbox"/> <input type="checkbox"/> <input type="checkbox"/> <input type="checkbox"/> 8 7 6 5 4 3 2 1

Analog Audio Channels	Switch 4	Switch 3	Switch 2	Switch Diagram
5 and 6	OFF	ON	OFF	ON <input type="checkbox"/> <input type="checkbox"/> <input type="checkbox"/> <input type="checkbox"/> <input type="checkbox"/> <input type="checkbox"/> <input type="checkbox"/> <input type="checkbox"/> OFF <input type="checkbox"/> <input type="checkbox"/> <input type="checkbox"/> <input type="checkbox"/> <input type="checkbox"/> <input type="checkbox"/> <input type="checkbox"/> <input type="checkbox"/> 8 7 6 5 4 3 2 1
7 and 8	OFF	ON	OFF	ON <input type="checkbox"/> <input type="checkbox"/> <input type="checkbox"/> <input type="checkbox"/> <input type="checkbox"/> <input type="checkbox"/> <input type="checkbox"/> <input type="checkbox"/> OFF <input type="checkbox"/> <input type="checkbox"/> <input type="checkbox"/> <input type="checkbox"/> <input type="checkbox"/> <input type="checkbox"/> <input type="checkbox"/> <input type="checkbox"/> 8 7 6 5 4 3 2 1
9 and 10	ON	OFF	OFF	ON <input type="checkbox"/> <input type="checkbox"/> <input type="checkbox"/> <input type="checkbox"/> <input type="checkbox"/> <input type="checkbox"/> <input type="checkbox"/> <input type="checkbox"/> OFF <input type="checkbox"/> <input type="checkbox"/> <input type="checkbox"/> <input type="checkbox"/> <input type="checkbox"/> <input type="checkbox"/> <input type="checkbox"/> <input type="checkbox"/> 8 7 6 5 4 3 2 1
11 and 12	ON	OFF	ON	ON <input type="checkbox"/> <input type="checkbox"/> <input type="checkbox"/> <input type="checkbox"/> <input type="checkbox"/> <input type="checkbox"/> <input type="checkbox"/> <input type="checkbox"/> OFF <input type="checkbox"/> <input type="checkbox"/> <input type="checkbox"/> <input type="checkbox"/> <input type="checkbox"/> <input type="checkbox"/> <input type="checkbox"/> <input type="checkbox"/> 8 7 6 5 4 3 2 1
13 and 14	ON	ON	OFF	ON <input type="checkbox"/> <input type="checkbox"/> <input type="checkbox"/> <input type="checkbox"/> <input type="checkbox"/> <input type="checkbox"/> <input type="checkbox"/> <input type="checkbox"/> OFF <input type="checkbox"/> <input type="checkbox"/> <input type="checkbox"/> <input type="checkbox"/> <input type="checkbox"/> <input type="checkbox"/> <input type="checkbox"/> <input type="checkbox"/> 8 7 6 5 4 3 2 1
15 and 16	ON	ON	ON	ON <input type="checkbox"/> <input type="checkbox"/> <input type="checkbox"/> <input type="checkbox"/> <input type="checkbox"/> <input type="checkbox"/> <input type="checkbox"/> <input type="checkbox"/> OFF <input type="checkbox"/> <input type="checkbox"/> <input type="checkbox"/> <input type="checkbox"/> <input type="checkbox"/> <input type="checkbox"/> <input type="checkbox"/> <input type="checkbox"/> 8 7 6 5 4 3 2 1

Blackmagic Teranex Setup Settings

The Teranex setup utility can change all the same settings that are available using the switches, plus additional settings. You can access these settings by moving between the ‘video,’ ‘audio,’ ‘configure,’ and ‘about’ tabs.

The ‘about’ and ‘configure’ tabs are detailed in the ‘changing settings’ section in this manual. The ‘video’ tab for Teranex Mini – Optical to HDMI 12G contains the following settings.

Video Output Menu

Clip HDMI Output to Legal Levels

This checkbox controls clipping of your SDI and Optical input to ensure that it stays within HDMI legal levels and should be kept on by default.

HDMI Instant Lock

Select this checkbox to enable the HDMI instant lock feature. When HDMI instant lock is enabled, the HDMI output signal is kept active even when changing sources. This means your

converter does not have to wait for the HDMI television or monitor to lock before displaying the video output as the HDMI signal is already locked. It's important to note that this feature only works when changing sources using the same video standard.

The HDMI instant lock feature can introduce a small delay in video and audio, so if you need zero delay in your converted output you can bypass the HDMI instant lock feature by deselecting the checkbox.

33 Point 3D LUT

Your Blackmagic Teranex Mini – Optical to HDMI 12G supports .cube LUT files that can be created using DaVinci Resolve software, or other color correction software that can export .cube files.

You can load 2 separate LUTs by clicking on the 'load' button for each LUT slot, selecting the desired .cube file from your computer, and clicking 'OK'. Click 'save' to confirm your settings. The LUT filename will appear next to each 'load' button so you know which LUT is being used for LUT 1 or LUT 2.

To turn a LUT on, simply click the 'use LUT 1' or 'use LUT 2' checkboxes. To turn the LUT off, click the 'bypass LUT' checkbox.

The 3D LUT can also be applied to your converter's loop output by checking the 'enable 3D LUT on loop SDI output' checkbox. If you don't want the LUT applied to the loop output simply deselect the checkbox.

If you have a Smart Panel installed, you can easily enable a LUT by pressing the 1 or 2 control panel buttons. Press the buttons again to turn a LUT off.

What is a 3D LUT?

A 3D LUT, or '3D Lookup Table', is a file containing table of values that are used to modify the video colorspace to a new set of color values in a 3D cube space.

The color cube contains all the variations between the mix of each primary color, defined within three x, y, z spatial dimensions. This means the RGB channels in the SDI or Optical input video can be remapped to any other RGB output color in the HDMI video output. This is very powerful as it means any color can be mapped to any other color so you can perform very precise color adjustments for calibrating displays, or loading log gamma curves for display when working with different types of raw camera files on set where you want to see linear gamma.

To show how powerful 3D LUTs can be, one of the default LUTs loaded can convert your input video to black and white. This shows that all the input RGB colors are remapped via the 3D LUT to black and white RGB output values via the HDMI output. You can create your own 3D LUTs and upload them via the admin software and DaVinci Resolve even allows you to convert a color grade setting to a 3D LUT that you can then upload to your Teranex Mini – Optical to HDMI 12G. You can output the 3D LUT on the optical video loop output so you could even use your Teranex Mini as a dedicated 3D LUT color processor even if you don't use the HDMI output!

For more information on how to create a 3D LUT .cube file, refer to the DaVinci Resolve manual which you can download from the Blackmagic Design website at www.blackmagicdesign.com/support.

The 'audio' tab for Teranex Mini – Optical to HDMI 12G contains the following settings.

Audio Output Menu

Set XLR Output

You can choose between analog and AES/EBU output by highlighting the ‘analog,’ ‘AES/EBU,’ or ‘timecode’ buttons in the ‘audio output’ menu. When you select ‘timecode’ the left XLR connector will output analog audio, while the right XLR output will provide a timecode signal.

Depending on which audio output option you select, you can then pick which audio channels of your SDI or optical input to send to your HDMI, AES/EBU, or Analog audio output, as well as adjusting their gain per channel or channel pair. If you are outputting AES/EBU audio via both XLR connectors, you can select up to four channels. If you are outputting analog audio, you can select up to two channels. If you are using the right XLR connector to output a timecode signal, the left XLR connector will output one channel of analog audio.

Your Teranex Mini will retain its last settings whether applied via switch, Smart Panel or Teranex setup utility. If reverting to switch control after removing the Smart Panel or updating your converter’s settings via software, you may need to toggle individual switches for new settings to take effect.

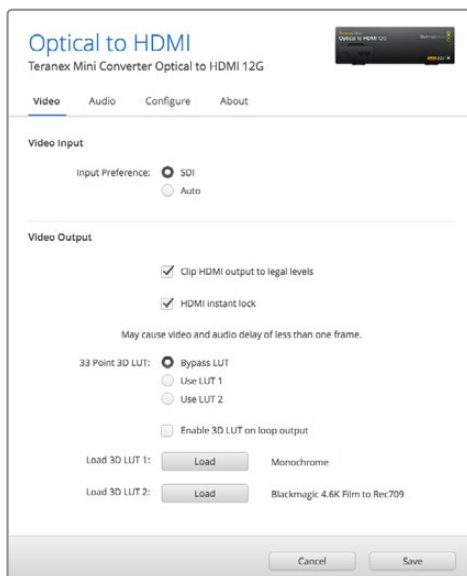

Blackmagic Teranex Setup lets you adjust settings such as HDMI instant lock to instantly resync the video signal when changing or routing sources, load 3D LUT files, change the XLR analog audio output levels, and more.

Teranex Mini Smart Panel Settings

If you have installed the optional Teranex Mini Smart Panel on your Optical to HDMI 12G converter, the following menus will be available – ‘video,’ ‘audio,’ and ‘network.’ The settings available in these menus are identical to those detailed in the ‘Blackmagic Teranex Setup settings’ section above. For more information on changing settings using the Teranex Mini Smart Panel, refer to the ‘changing settings’ section.

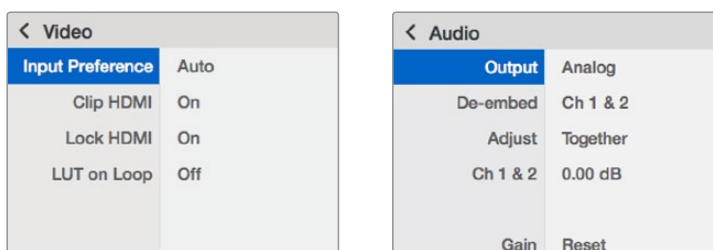

Teranex Mini Smart Panel gives you access to the same settings as Blackmagic Teranex Setup.

Teranex Mini Smart Panel Settings

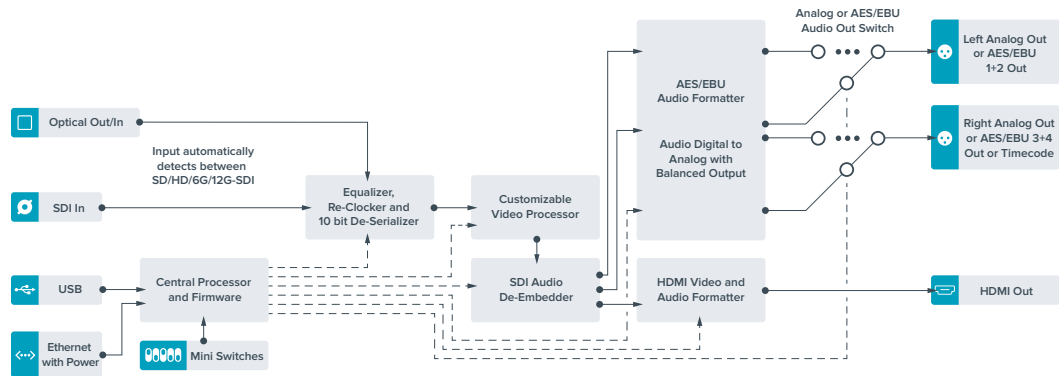

Teranex Mini – HDMI to Optical 12G

Your Teranex Mini – HDMI to Optical 12G converts HDMI devices such as HDV cameras, Ultra HD cameras and game consoles to 12G-SDI BNC or optical fiber up to 2160p60, with the choice to embed audio from HDMI, AES/EBU or balanced analog audio inputs. This means you can send HDMI signals over long optical cable runs. It is Ideal for converting HDMI consumer cameras or computers with HDMI outputs to SDI or optical fiber.

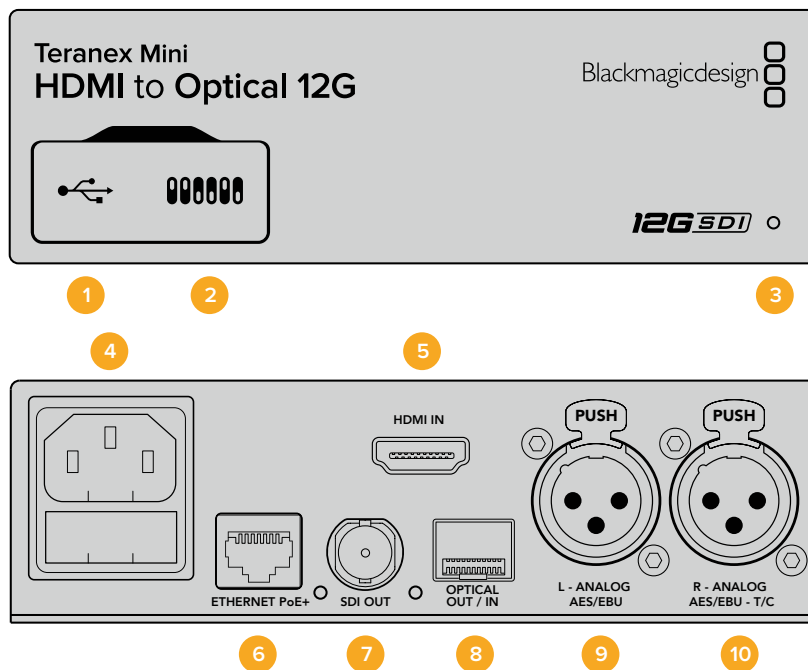

Connectors

1 Mini-B USB Port

Connects to the Blackmagic Teranex Setup software via a Mac or Windows computer for adjusting settings and updating your Teranex Mini's internal software.

2 Switches

Adjustable switches for changing settings.

3 LED Status Indicator

Glows white when the converter is receiving power and green when a valid video input signal is detected. Will flash on/off to identify individual converters via Blackmagic Teranex Setup.

4 Power

Standard built in IEC C14 connector for 90 – 240 volt AC power supply.

5 HDMI In

HDMI video input.

6 Ethernet PoE+

Connects to a network switch or computer so you can change settings using the Teranex setup utility. The Ethernet port also supports power over Ethernet plus.

7 SDI Out

SDI video output BNC connector.

8 Optical Output

Optical video output LC connector via optional SMPTE compatible SDI optical fiber module. The optical output automatically matches the input video.

9 L – Analog or AES/EBU

Balanced left channel analog audio, or digital AES/EBU audio output XLR connector.

10 R- Analog, AES/EBU or Timecode

Balanced right channel analog audio, or digital AES/EBU audio output XLR connector. Can also be configured for timecode output.

Switches

Teranex Mini – HDMI to Optical 12G's switches provide the following settings:

Switches 8 – Analog Audio, AES/EBU Audio

Set switch 8 to 'off' to embed balanced analog audio. Set to 'on' for digital AES/EBU audio. To use these inputs switch 7 must also be set to 'on'.

Switches 7 – HDMI Audio, Input Audio

Set switch 7 to 'off' to select embedded HDMI audio, or to 'on' for analog or AES/EBU audio.

Switch 6 – Input Audio/Timecode

Set switch 6 to 'on' to input timecode via the R channel audio XLR connector. Set to 'off' to input audio.

Switch 5 – 60 to 59.94 Off/On

When set to 'on', this setting will allow your converter to detect any HDMI source video running 1080p at 60 frames per second and automatically convert it to interlaced video at 59.94 fields per second.

For example, you may need to connect a computer's HDMI output to a switcher using the standard 1080i 59.94 frame rate. Some computers output 60 frames per second, so by setting switch 5 to 'on' your converter will always detect 1080p at 60 frames per second and convert it to 1080i at 59.94 fields per second.

Switches 2, 1 – Select Format Bit 1, 0

When connecting an HDMI source that can output Ultra HD and HD, you can set your converter to force the source output to one or the other. This can be helpful when you want to record or display your computer's desktop on SDI or Optical equipment in HD so it is larger and easy to view.

While it may appear like it's an up or down conversion setting, what your converter is actually doing is telling your source equipment to output Ultra HD or HD video so that your converter can then output the source video's native HD or Ultra HD resolution without up or down conversion.

To force your source video to HD, Ultra HD, or to let your converter automatically negotiate the optimum resolution with your source equipment, simply use combinations of switches 1 and 2. The combination settings are shown below.

- **Auto – Switch 1 to OFF, Switch 2 to OFF.**
Your converter will negotiate an optimum HD or Ultra HD resolution with your source equipment based on its output capabilities.
- **Force to HD – Switch 1 to OFF, Switch 2 to ON.**
If your HDMI source equipment is capable of outputting HD and Ultra HD, your converter will instruct the source equipment to output HD video.
- **Force to Ultra HD – Switch 1 to ON, Switch 2 to OFF.**
If your HDMI source equipment is capable of outputting HD and Ultra HD, your converter will instruct the source to output Ultra HD video.

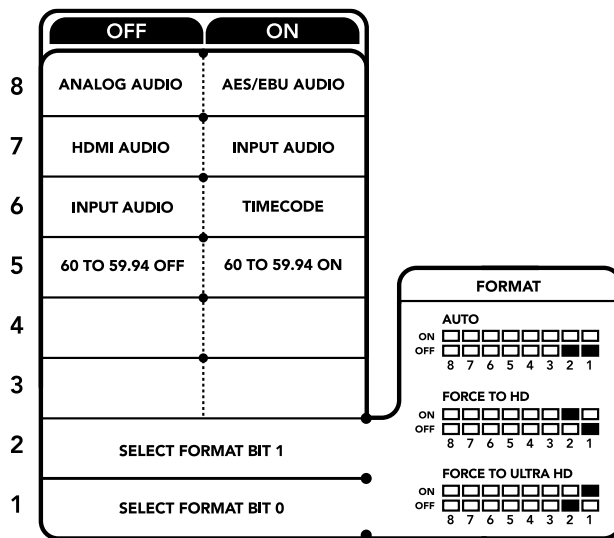

The switch legend on the base of your converter gives you all the information you need to change conversion settings.

Blackmagic Teranex Setup Settings

The Teranex setup utility can change all the same settings that are available using the switches, plus additional settings. You can access these settings by moving between the 'video,' 'audio,' 'configure,' and 'about' tabs.

The 'about' and 'configure' tabs are detailed in the 'changing settings' section in this manual.

The 'video' tab for Teranex Mini – HDMI to Optical 12G contains the following settings.

Video Processing Menu

Conversion

Click on the 'conversion' drop down menu to select conversion settings for your SDI or Optical output. Setting this to 'auto' will negotiate an optimum HD or Ultra HD resolution with your source equipment based on its output capabilities, while 'Force HD' and 'Force Ultra HD' will output HD and Ultra HD video respectively, regardless of the HDMI input. However, SD will remain SD.

Frame Rate

When enabled, the frame rate feature tells your converter to detect a video source using 60 frames per second and automatically convert it to 59.94 frames per second. Select or deselect the checkbox to enable or disable the feature.

This feature is helpful when you want to connect an HDMI source outputting 60 frames per second to SDI or Optical equipment using a standard HD 59.94 frames per second format.

3G Output

The '3G Output' setting lets you select between Level A or Level B 3G-SDI via optical. This changes the 3G-SDI output standard to maintain compatibility with equipment that can receive only level A or level B 3G-SDI video. The default setting is Level B.

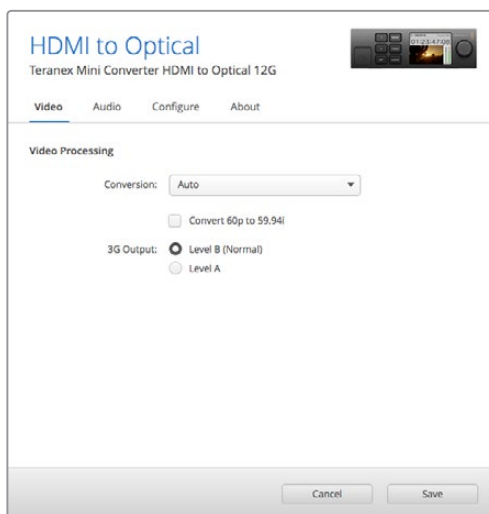

Select between 'auto', 'force to HD', or 'force to Ultra HD' conversion settings using the 'video' settings page in Blackmagic Teranex Setup. You can also set your converter to detect 60 frames per second video and automatically convert it to 59.94 frames per second for when connecting to video equipment using the standard 59.94 frame rate.

The 'audio' tab for Teranex Mini – HDMI to Optical 12G contains the following settings.

Audio Input Menu

Set XLR Input / Set Audio input

This menu allows you to select between XLR and HDMI audio input. Selecting HDMI will embed the HDMI audio into the SDI or optical video output. Selecting 'XLR' lets you choose between analog, AES/EBU, and timecode inputs, as well as which channels of your SDI or optical audio output you wish to embed these into. You can also adjust the gain on the audio signal.

Selecting AES/EBU allows the additional option of checking 'sample rate converter.' When this is selected, the sample rate of your SDI or Optical audio output will be forced to 48kHz, the correct sample rate for television.

If you need to convert Dolby audio via an AES/EBU source that is sample locked to a reference, make sure you disable the sample rate converter by deselecting the checkbox, otherwise it may interfere with your Dolby audio conversion.

Your Teranex Mini will retain its last settings whether applied via switch, Smart Panel or Teranex setup utility. If reverting to switch control after removing the Smart Panel or updating your converter's settings via software, you may need to toggle individual switches for new settings to take effect.

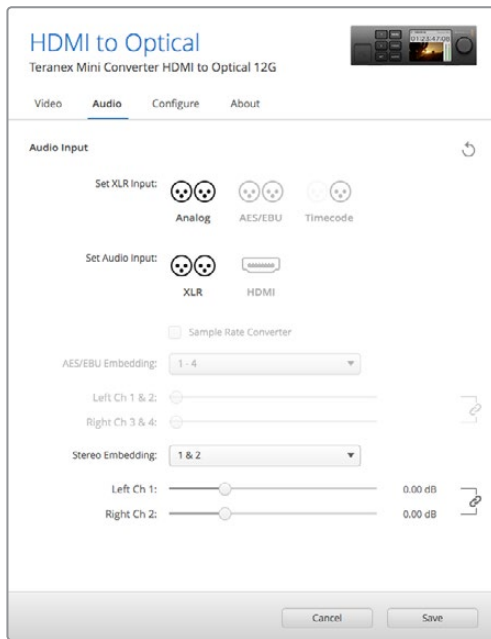

Adjust your analog audio levels and AES/EBU levels using the 'audio' settings page in Blackmagic Teran5ex Setup.

Teranex Mini Smart Panel Settings

If you have installed the optional Teranex Mini Smart Panel on your HDMI to Optical 12G converter, the following menus will be available – 'video,' 'audio,' and 'network.' The settings available in these menus are identical to those detailed in the section above.

For more information on changing settings using the Teranex Mini Smart Panel, refer to the 'changing settings' section in this manual.

< Video	
Select Format	Auto
Rate Conversion	Off
3G Output	Level B (Normal)

< Audio	
Input	Analog
Sample Rate	Converter ON
Adjust	Together
Ch 1 & 2	0.00 dB
Gain	Reset

Using Teranex Mini Smart Panel gives you access to the same settings as Blackmagic Teranex Setup.

Teranex Mini HDMI to Optical 12G Block Diagram

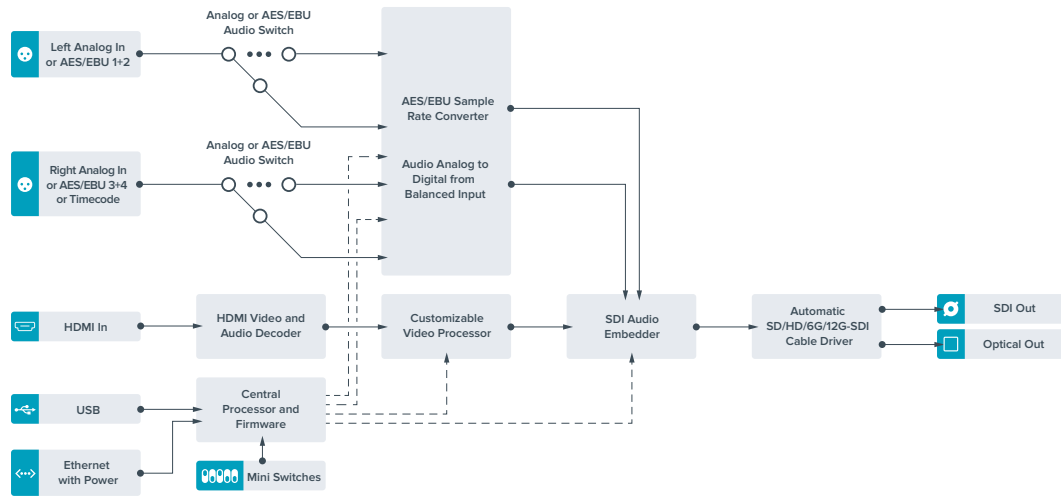

Teranex Mini – Optical to Analog 12G

Your Teranex Mini – Optical to Analog 12G lets you convert from SD SDI, HD-SDI, 3G-SDI, 6G-SDI and 12G-SDI and Optical fiber input sources to analog component, NTSC and PAL video out, plus balanced AES/EBU and analog audio out. The built in down converter lets you connect 12G-SDI video via BNC or optical fiber inputs to SD and HD analog equipment and easily connects to video monitors and decks such as Betacam SP and VHS. You can even output pairs of analog audio from 16 de-embedded SDI and optical audio channels.

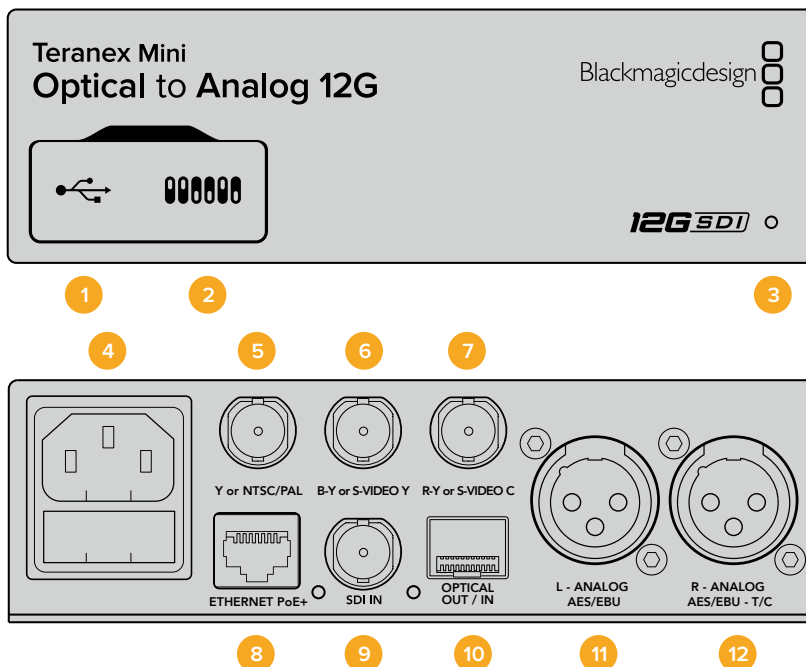

Connectors

1 Mini-B USB Port

Connects to the Blackmagic Teranex Setup software via a Mac or Windows computer for adjusting settings and updating your Teranex Mini's internal software.

2 Switches

Adjustable switches for changing settings.

3 LED Status Indicator

Glows white when the converter is receiving power and green when a valid video input signal is detected. Will flash on/off to identify individual converters via Blackmagic Teranex Setup.

4 Power

Standard built in IEC C14 connector for 90 – 240 volt AC power supply.

5 Y or NTSC/PAL

Analog component Y, NTSC or PAL composite output BNC connector.

6 B-Y or S-VIDEO Y

Analog component B-Y, or S-Video Y output BNC connector.

7 R-Y or S-VIDEO C

Analog component R-Y, or S-Video C output BNC connector.

8 Ethernet PoE+

Connects to a network switch or computer so you can change settings using Blackmagic Teranex Setup. The Ethernet port also supports power over Ethernet plus.

9 SDI In

SDI video input BNC connector.

10 Optical Input and Output

Optical video input and output LC connectors via optional SMPTE compatible SDI optical fiber module. The optical input automatically detects between SD/HD/6G/12G-SDI. The optical output can be used as a loop through output.

11 L – Analog or AES/EBU

Balanced left channel analog audio, or digital AES/EBU audio output XLR connector.

12 R – Analog, AES/EBU or Timecode

Balanced right channel analog audio, or digital AES/EBU audio output XLR connector. Can also be configured for timecode output.

Switches

Teranex Mini – Optical to Analog 12G's switches provide the following settings:

Switch 8 – Analog Audio, AES/EBU Audio

Set switch 8 to 'off' to select balanced analog audio, or to 'on' for digital AES/EBU audio output.

Switch 7 – 7.5 IRE, 0.0 IRE

The USA and countries using NTSC with 7.5 setup should set switch 7 to 'off'. If you're working in countries not using 7.5 setup, for example Japan, set switch 7 to 'on'. This setting only affects composite or S-Video outputs.

Switch 6 – SMPTE Levels, Betacam Levels

Set switch 6 to 'off' for SMPTE levels, or 'on' for Betacam levels. SMPTE levels are more common and even Betacam SP decks can use SMPTE levels, so only switch this to Betacam if you are sure that Betacam levels are being used.

Switch 5 – Component, Composite or S-Video

Set switch 5 to 'off' to select analog component video output, or 'on' for composite and S-Video outputs. To display the HD video input as SD on the S-Video and composite outputs, down conversion must be set to 'on' by toggling switch 1. Component analog video supports both HD and SD video.

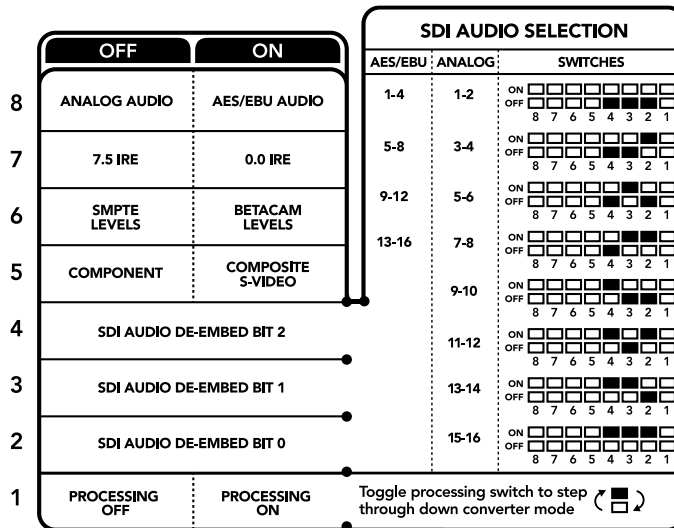

The switch legend on the base of your converter gives you all the information you need to change conversion settings.

Switch 4, 3 and 2 – SDI Audio De-Embed

Switches 4, 3 and 2 are represented as bits 2, 1, and 0 respectively. This simply means that by setting various on/off combinations for switches 4, 3, and 2, you can choose which pair of audio channels from your SDI or optical input you would like to output to analog or AES/EBU audio.

Switch 1 – Processing Off – Processing On

Switch 1 lets you change the aspect ratio conversion that occurs when down converting Ultra HD or HD inputs to SD analog outputs. This occurs because Ultra HD and HD formats are presented in a 16:9 widescreen ratio of width to height, whereas SD is a taller 4:3 ratio.

The three options for aspect ratio conversion you can toggle through here are anamorphic, center cut and letterbox. These stretch, crop, and add black bars to the top and bottom of your image, respectively. To switch between these, simply toggle switch 1 on and off to move through the available options. Each time switch 1 is set to 'on,' the aspect ratio type will move ahead one option.

The behavior of switch 1 also changes depending on the analog output format you are using. Composite video is always standard definition, so setting switch 1 to 'off' simply leaves the last aspect ratio conversion option in place. However, component video can support a HD signal, so when you are converting video from an SD source to a component output, setting switch 1 to 'off' will output a widescreen HD analog signal, with no aspect ratio conversion.

SDI Audio Selection Table

By using the following combinations of switch settings, you can select which SDI audio channels to output as analog or digital AES/EBU audio with your Teranex Mini – Optical to Analog 12G.

Analog Audio Channels	Switch 4	Switch 3	Switch 2	Switch Diagram
1 and 2	OFF	OFF	OFF	ON <input type="checkbox"/> <input type="checkbox"/> <input type="checkbox"/> <input type="checkbox"/> <input type="checkbox"/> <input type="checkbox"/> <input type="checkbox"/> <input type="checkbox"/> OFF <input type="checkbox"/> <input type="checkbox"/> <input type="checkbox"/> <input type="checkbox"/> <input type="checkbox"/> <input type="checkbox"/> <input type="checkbox"/> <input type="checkbox"/> 8 7 6 5 4 3 2 1
3 and 4	OFF	OFF	ON	ON <input type="checkbox"/> <input type="checkbox"/> <input type="checkbox"/> <input type="checkbox"/> <input type="checkbox"/> <input type="checkbox"/> <input type="checkbox"/> <input type="checkbox"/> OFF <input type="checkbox"/> <input type="checkbox"/> <input type="checkbox"/> <input type="checkbox"/> <input type="checkbox"/> <input type="checkbox"/> <input type="checkbox"/> <input type="checkbox"/> 8 7 6 5 4 3 2 1
5 and 6	OFF	ON	OFF	ON <input type="checkbox"/> <input type="checkbox"/> <input type="checkbox"/> <input type="checkbox"/> <input type="checkbox"/> <input type="checkbox"/> <input type="checkbox"/> <input type="checkbox"/> OFF <input type="checkbox"/> <input type="checkbox"/> <input type="checkbox"/> <input type="checkbox"/> <input type="checkbox"/> <input type="checkbox"/> <input type="checkbox"/> <input type="checkbox"/> 8 7 6 5 4 3 2 1
7 and 8	OFF	ON	ON	ON <input type="checkbox"/> <input type="checkbox"/> <input type="checkbox"/> <input type="checkbox"/> <input type="checkbox"/> <input type="checkbox"/> <input type="checkbox"/> <input type="checkbox"/> OFF <input type="checkbox"/> <input type="checkbox"/> <input type="checkbox"/> <input type="checkbox"/> <input type="checkbox"/> <input type="checkbox"/> <input type="checkbox"/> <input type="checkbox"/> 8 7 6 5 4 3 2 1
9 and 10	ON	OFF	OFF	ON <input type="checkbox"/> <input type="checkbox"/> <input type="checkbox"/> <input type="checkbox"/> <input type="checkbox"/> <input type="checkbox"/> <input type="checkbox"/> <input type="checkbox"/> OFF <input type="checkbox"/> <input type="checkbox"/> <input type="checkbox"/> <input type="checkbox"/> <input type="checkbox"/> <input type="checkbox"/> <input type="checkbox"/> <input type="checkbox"/> 8 7 6 5 4 3 2 1
11 and 12	ON	OFF	ON	ON <input type="checkbox"/> <input type="checkbox"/> <input type="checkbox"/> <input type="checkbox"/> <input type="checkbox"/> <input type="checkbox"/> <input type="checkbox"/> <input type="checkbox"/> OFF <input type="checkbox"/> <input type="checkbox"/> <input type="checkbox"/> <input type="checkbox"/> <input type="checkbox"/> <input type="checkbox"/> <input type="checkbox"/> <input type="checkbox"/> 8 7 6 5 4 3 2 1
13 and 14	ON	ON	OFF	ON <input type="checkbox"/> <input type="checkbox"/> <input type="checkbox"/> <input type="checkbox"/> <input type="checkbox"/> <input type="checkbox"/> <input type="checkbox"/> <input type="checkbox"/> OFF <input type="checkbox"/> <input type="checkbox"/> <input type="checkbox"/> <input type="checkbox"/> <input type="checkbox"/> <input type="checkbox"/> <input type="checkbox"/> <input type="checkbox"/> 8 7 6 5 4 3 2 1
15 and 16	ON	ON	ON	ON <input type="checkbox"/> <input type="checkbox"/> <input type="checkbox"/> <input type="checkbox"/> <input type="checkbox"/> <input type="checkbox"/> <input type="checkbox"/> <input type="checkbox"/> OFF <input type="checkbox"/> <input type="checkbox"/> <input type="checkbox"/> <input type="checkbox"/> <input type="checkbox"/> <input type="checkbox"/> <input type="checkbox"/> <input type="checkbox"/> 8 7 6 5 4 3 2 1

AES/EBU Audio Channels	Switch 4	Switch 3	Switch 2	Switch Diagram
1-4	OFF	OFF	OFF	ON <input type="checkbox"/> <input type="checkbox"/> <input type="checkbox"/> <input type="checkbox"/> <input type="checkbox"/> <input type="checkbox"/> <input type="checkbox"/> <input type="checkbox"/> OFF <input type="checkbox"/> <input type="checkbox"/> <input type="checkbox"/> <input type="checkbox"/> <input type="checkbox"/> <input type="checkbox"/> <input type="checkbox"/> <input type="checkbox"/> 8 7 6 5 4 3 2 1
5-8	OFF	OFF	ON	ON <input type="checkbox"/> <input type="checkbox"/> <input type="checkbox"/> <input type="checkbox"/> <input type="checkbox"/> <input type="checkbox"/> <input type="checkbox"/> <input type="checkbox"/> OFF <input type="checkbox"/> <input type="checkbox"/> <input type="checkbox"/> <input type="checkbox"/> <input type="checkbox"/> <input type="checkbox"/> <input type="checkbox"/> <input type="checkbox"/> 8 7 6 5 4 3 2 1
9-12	OFF	ON	OFF	ON <input type="checkbox"/> <input type="checkbox"/> <input type="checkbox"/> <input type="checkbox"/> <input type="checkbox"/> <input type="checkbox"/> <input type="checkbox"/> <input type="checkbox"/> OFF <input type="checkbox"/> <input type="checkbox"/> <input type="checkbox"/> <input type="checkbox"/> <input type="checkbox"/> <input type="checkbox"/> <input type="checkbox"/> <input type="checkbox"/> 8 7 6 5 4 3 2 1
13-16	OFF	ON	ON	ON <input type="checkbox"/> <input type="checkbox"/> <input type="checkbox"/> <input type="checkbox"/> <input type="checkbox"/> <input type="checkbox"/> <input type="checkbox"/> <input type="checkbox"/> OFF <input type="checkbox"/> <input type="checkbox"/> <input type="checkbox"/> <input type="checkbox"/> <input type="checkbox"/> <input type="checkbox"/> <input type="checkbox"/> <input type="checkbox"/> 8 7 6 5 4 3 2 1

Blackmagic Teranex Setup Settings

The Teranex setup utility can change all the same settings that are available using the switches, plus additional settings.

You can access these settings by moving between the 'video,' 'audio,' 'configure,' and 'about' tabs.

The 'about' and 'configure' tabs are detailed in the 'changing settings' section in this manual.

The 'video' tab for Teranex Mini – Optical to Analog 12G contains the following settings.

Video Output Menu

This lets you pick between component, or s-video and composite video output as well as setting the luminance and chroma levels, and the B-Y and R-Y component levels independently.

If you have selected s-video and composite output, you can additionally choose between 7.5 IRE and 0.0 IRE black levels, depending on the region you are working in. If you have selected component video, you can switch between SMPTE and Betacam levels. SMPTE levels are more common and even Betacam SP decks can use SMPTE levels, so only switch this to Betacam if you are sure that Betacam levels are being used.

Video Processing Menu

This menu allows you to set the aspect ratio of down converted video. The options are letterbox, anamorphic, center cut or no processing.

The 'audio' tab for Teranex Mini – Optical to Analog 12G contains the following settings.

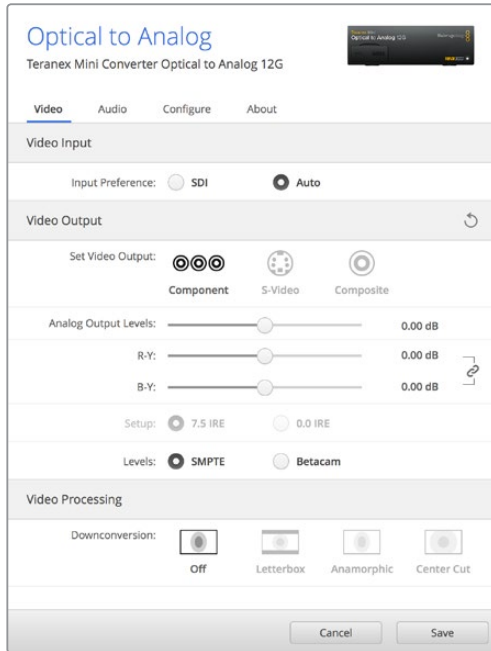

Adjust your video luminance and chroma levels and component chroma levels using the 'video' settings page in Blackmagic Teranex Setup.

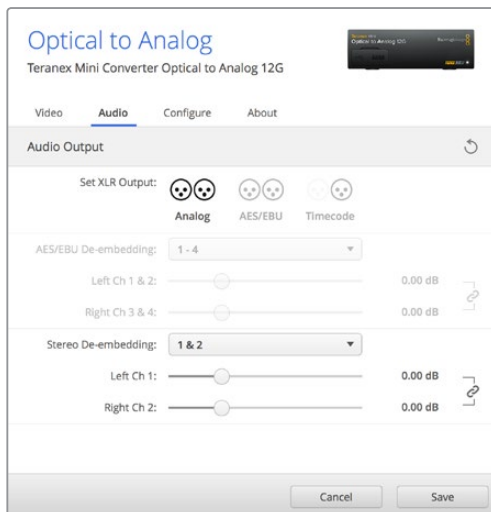

Adjust your analog audio levels and AES/EBU levels using the 'audio' settings page.

Audio Output Menu

This menu allows you to select between analog, AES/EBU, and timecode audio outputs, as well as which channels of your SDI audio input you wish to de-embed. You can also adjust the gain on the audio output.

Your Teranex Mini will retain its last settings whether applied via switch, Smart Panel or Teranex setup utility. If reverting to switch control after removing the Smart Panel or updating your converter's settings via software, you may need to toggle individual switches for new settings to take effect.

Teranex Mini Smart Panel Settings

If you have installed the optional Teranex Mini Smart Panel on your Optical to Analog 12G converter, the following menu will be available – 'video,' 'audio,' and 'network.' The settings available in these menus are identical to those detailed in the 'Blackmagic Teranex Setup settings' section above. For more information on changing settings using the Teranex Mini Smart Panel, refer to the 'changing settings' section in this manual.

< Video	
Input Preference	Auto
Output	Component
> Output Level	Adjust Levels
Comp Levels	SMPTE
Setup	7.5 IRE
Down Convert	Off

< Audio	
Output	Analog
De-embed	Ch 1 & 2
Adjust	Together
Ch 1 & 2	0.00 dB
Gain	Reset

Using Teranex Mini Smart Panel gives you access to the same settings as Blackmagic Teranex Setup.

Teranex Mini Optical to Analog 12G Block Diagram

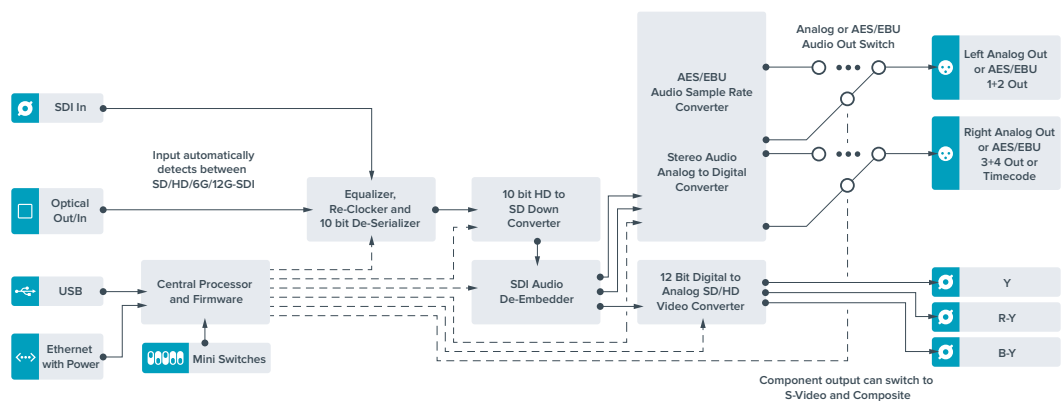

Teranex Mini – Analog to Optical 12G

Your Teranex Mini Analog to Optical 12G lets you convert video and audio from analog equipment such as Betacam SP decks, HDV cameras and game consoles to 12G-SDI via BNC or optical fiber outputs. A choice of analog input formats is supported, including component SD/HD, S-Video, or composite NTSC and PAL. The converter's 12G-SDI and optical outputs include the option to embed digital AES/EBU or analog audio.

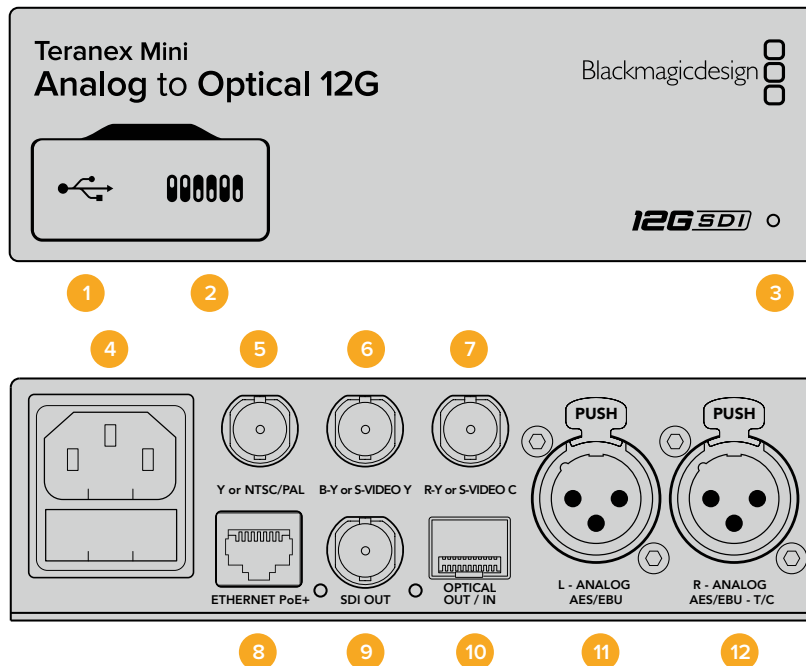

Connectors

1 Mini-B USB Port

Connects to the Teranex setup utility via a Mac or Windows computer for adjusting settings and updating your Teranex Mini's internal software.

2 Switches

Adjustable switches for changing settings.

3 LED Status Indicator

Glows white when the converter is receiving power and green when a valid video input signal is detected. Will flash on/off to identify individual converters via Blackmagic Teranex Setup.

4 Power

Standard built in IEC C14 connector for 90 – 240 volt AC power supply.

5 Y or NTSC/PAL

Analog component Y, NTSC or PAL composite input BNC connector.

6 B-Y or S-VIDEO Y

Analog component B-Y, or S-Video Y input BNC connector.

7 R-Y or S-VIDEO C

Analog component R-Y, or S-Video C input BNC connector.

8 Ethernet PoE+

Connects to a network switch or computer so you can change settings using Blackmagic Teranex Setup. The Ethernet port also supports power over Ethernet plus.

9 SDI Out

SDI video output BNC connector.

10 Optical Output

Optical video output LC connector via optional SMPTE compatible SDI optical fiber module. The optical output automatically matches the input video.

11 L – Analog or AES/EBU

Balanced left channel analog audio, or digital AES/EBU audio input XLR connector.

12 R – Analog, AES/EBU or Timecode

Balanced right channel analog audio, or digital AES/EBU audio input XLR connector. Can also be configured for timecode input.

Switches

Teranex Mini – Analog to Optical 12G’s switches provide the following settings:

Switch 8 – Analog Audio, AES/EBU Audio

Set switch 8 to OFF to select balanced analog audio, or to ON for digital AES/EBU audio input.

Switch 7 – 7.5 IRE – 0.0 IRE

The USA and countries using NTSC with 7.5 setup should set switch 7 to OFF. If you’re working in countries not using 7.5 setup, set switch 7 to ON. This setting only affects composite or NTSC S-Video outputs.

Switch 6 – SMPTE Levels – Betacam Levels

This setting selects between SMPTE or Betacam video levels. Set switch 6 to OFF for SMPTE levels, or to ON for Betacam levels. SMPTE levels are more common and even Betacam SP decks can use SMPTE levels so only switch this to Betacam if you are sure that Betacam levels are being used.

	OFF	ON
8	ANALOG AUDIO	AES/EBU AUDIO
7	7.5 IRE	0.0 IRE
6	SMPTE LEVELS	BETACAM LEVELS
5	COMPONENT	COMPOSITE or S-VIDEO
4	COMPOSITE	S-VIDEO
3	SD TO HD OFF	SD TO HD ON
2	HD TO UHD OFF	HD TO UHD ON
1	INPUT AUDIO	TIMECODE

The switch legend on the base of your Teranex Mini gives you all the information you need to change conversion settings.

Switch 5 – Component, Composite or S-Video

Set switch 5 to OFF to select analog component video input, or to ON for composite video and S-Video analog inputs.

Switch 4 – Composite – S-Video

Set switch 4 to OFF to select composite video input, or to ON for S-Video input.

Switch 3 – SD to HD

Set switch 3 to 'on' to up convert the SDI or Optical output resolution from SD to HD if the Composite, S-Video or Component inputs are SD. Set to 'off' to match the input resolution.

Switch 2 – HD to UHD

Set switch 2 to 'on' to up convert SDI or Optical output resolution to Ultra HD if the Component video input is HD. Set to 'off' to match the input resolution.

Switch 1 – Input Audio / Timecode

Set switch 1 to 'on' to input timecode via the R channel audio XLR connector. Set to 'off' to input audio.

Blackmagic Teranex Setup Settings

The Teranex setup utility can change all the same settings that are available using the switches, plus additional settings.

You can access these settings by moving between the 'video,' 'audio,' 'configure,' and 'about' tabs.

The 'about' and 'configure' tabs are detailed in the 'changing settings' section in this manual. The 'video' tab for Teranex Mini Analog to Optical 12G contains the following settings.

Video Input Menu

This lets you pick between component, s-video, and composite video input as well as setting the luminance and chroma levels, and the B-Y and R-Y component levels independently.

If you have selected S-Video or composite input, you can additionally choose between 7.5 IRE and 0.0 IRE black levels, depending on the region you are working in.

If you have selected component video, you can switch between SMPTE and Betacam levels. SMPTE levels are more common and even Betacam SP decks can use SMPTE levels, so only switch this to Betacam if you are sure that Betacam levels are being used.

Video Processing Menu

This menu allows you to set up conversion options, dependent on your analog video input.

Component video inputs can be converted from SD to HD, and HD to Ultra HD. S-Video and composite inputs can only be converted from SD to HD.

The 'audio' tab for Teranex Mini Analog to Optical 12G contains the following settings.

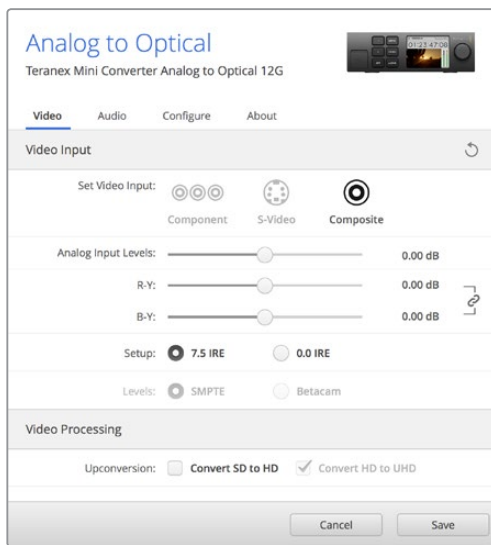

Adjust your video luminance and chroma levels and component chroma levels using the 'video' settings page in Blackmagic Teranex Setup.

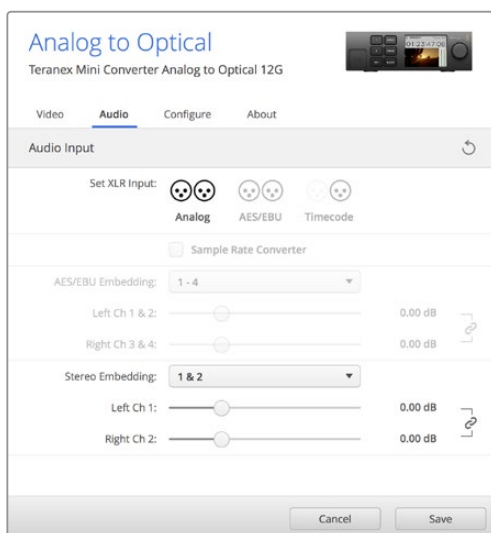

Adjust your analog audio levels and AES/EBU levels using the 'audio' settings page.

Audio Input Menu

This menu allows you to select between analog, AES/EBU, and timecode audio inputs, as well as which channels of your SDI or optical audio output you wish to embed these into. You can also adjust the gain on the audio signal.

Selecting AES/EBU allows the additional option of checking 'sample rate conversion.' When this is selected, the sample rate of your SDI or optical audio output will be up or down converted to 24-bit, 48kHz.

Your Teranex Mini will retain its last settings whether applied via switch, Smart Panel or Teranex setup utility. If reverting to switch control after removing the Smart Panel or updating your converter's settings via software, you may need to toggle individual switches for new settings to take effect.

Teranex Mini Smart Panel Settings

If you have installed the optional Teranex Mini Smart Panel on your Analog to Optical 12G to converter, the following menus will be available – ‘video,’ ‘audio,’ and ‘network.’ The settings available in these menus are identical to those detailed in the ‘Blackmagic Teranex Setup settings’ section above.

For more information on changing settings using the Teranex Mini Smart Panel, refer to the ‘changing settings’ section in this manual.

< Video	
Input	Component
> Input Level	Adjust Levels
Comp Levels	SMPTE
Setup	7.5 IRE
SD to HD	Off
HD to UHD	Off

< Audio	
Input	Analog
Sample Rate	Converter ON
Adjust	Together
Ch 1 & 2	0.00 dB
Gain	Reset

Using Teranex Mini Smart Panel gives you access to the same settings as Blackmagic Teranex Setup.

Teranex Mini Analog to Optical 12G Block Diagram

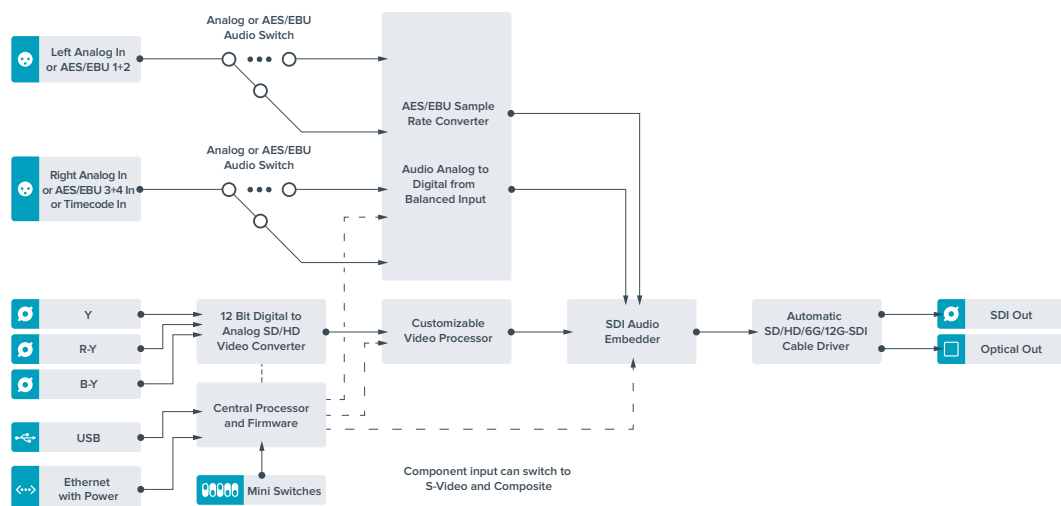

Teranex Mini – Optical to Audio 12G

With Teranex Mini Optical to Audio 12G you can de-embed audio from any SD, HD or Ultra HD Optical fiber or 12G-SDI video connection and output to two channels of analog audio or four channels of AES/EBU digital. Output to audio equipment such as audio mixers, analog decks and reference monitors.

Additional SDI audio channels can be de-embedded by daisy chaining another Teranex Mini SDI to Audio 12G to your converter’s SDI output.

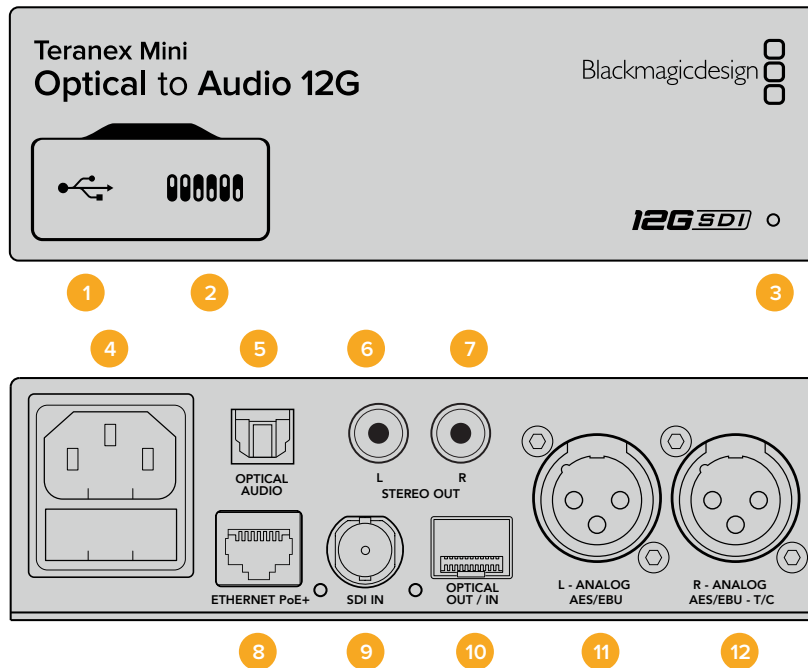

Connectors

1 Mini-B USB Port

Connects to the Blackmagic Teranex Setup software via a Mac or Windows computer for adjusting settings and updating your Teranex Mini's internal software.

2 Switches

Adjustable switches for changing settings.

3 LED Status Indicator

Glows white when the converter is receiving power and green when a valid video input signal is detected. Will flash on/off to identify individual converters via Blackmagic Teranex Setup.

4 Power

Standard built in IEC C14 connector for 90 – 240 volt AC power supply.

5 Optical S/PDIF Audio Output

S/PDIF Signal with TOSLINK Connector.

6 L – Unbalanced HiFi Analog Line Level Output

Unbalanced left channel analog audio output RCA connector.

7 R – Unbalanced HiFi Analog Line Level Output

Unbalanced right channel analog audio output RCA connector.

8 Ethernet PoE+

Connects to a network switch or computer so you can change settings using Blackmagic Teranex Setup. The Ethernet port also supports power over Ethernet.

9 SDI In

SDI video input BNC connector.

10 Optical Input and Output

Optical video input and output LC connectors via optional SMPTE compatible SDI optical fiber module. The optical input automatically detects between SD/HD/6G/12G-SDI. The optical output can be used as a loop through output.

11 L – Analog or AES/EBU

Balanced left channel analog audio, or digital AES/EBU audio output XLR connector.

12 R – Analog, AES/EBU or Timecode

Balanced right channel analog audio, or digital AES/EBU audio output XLR connector. Can also be configured for timecode output.

Switches

Teranex Mini Optical to Audio 12G's switches provide the following settings:

Switch 8 – Analog Audio, AES/EBU Audio

Set switch 8 to OFF to select balanced analog audio, or to ON for digital AES/EBU audio output.

Switch 7 – Output Audio/Timecode

Set switch 7 to 'on' to output timecode via the R channel audio XLR connector. Set to 'off' to output audio.

Switches 6, 5, 4 – SDI Audio De-Embed Bit 2, 1, 0

Switches 6, 5 and 4 are represented as bits 2, 1 and 0 respectively. This simply means that by setting various on/off combinations for switches 6, 5 and 4, you can choose which audio channels to de-embed from the SDI or optical input signal into your audio output.

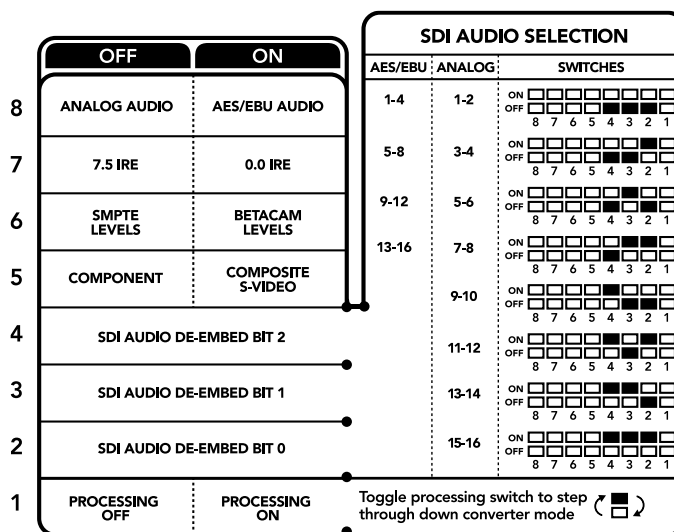

The switch legend on the base of your converter gives you all the information you need to change conversion settings.

SDI Audio De-Embed Table

Analog Audio Channels	Switch 6	Switch 5	Switch 4	Switch Diagram
1-2	OFF	OFF	OFF	ON <input type="checkbox"/> <input type="checkbox"/> <input type="checkbox"/> <input type="checkbox"/> <input type="checkbox"/> <input type="checkbox"/> <input type="checkbox"/> <input type="checkbox"/> OFF <input type="checkbox"/> <input type="checkbox"/> <input checked="" type="checkbox"/> <input checked="" type="checkbox"/> <input checked="" type="checkbox"/> <input checked="" type="checkbox"/> <input type="checkbox"/> <input type="checkbox"/> 8 7 6 5 4 3 2 1
3-4	OFF	OFF	ON	ON <input type="checkbox"/> <input type="checkbox"/> <input type="checkbox"/> <input checked="" type="checkbox"/> <input checked="" type="checkbox"/> <input checked="" type="checkbox"/> <input checked="" type="checkbox"/> <input type="checkbox"/> OFF <input type="checkbox"/> <input type="checkbox"/> <input checked="" type="checkbox"/> <input checked="" type="checkbox"/> <input checked="" type="checkbox"/> <input checked="" type="checkbox"/> <input type="checkbox"/> <input type="checkbox"/> 8 7 6 5 4 3 2 1
5-6	OFF	ON	OFF	ON <input type="checkbox"/> <input type="checkbox"/> <input checked="" type="checkbox"/> <input checked="" type="checkbox"/> <input checked="" type="checkbox"/> <input checked="" type="checkbox"/> <input type="checkbox"/> <input type="checkbox"/> OFF <input type="checkbox"/> <input type="checkbox"/> <input checked="" type="checkbox"/> <input checked="" type="checkbox"/> <input checked="" type="checkbox"/> <input checked="" type="checkbox"/> <input type="checkbox"/> <input type="checkbox"/> 8 7 6 5 4 3 2 1
7-8	OFF	ON	ON	ON <input type="checkbox"/> <input type="checkbox"/> <input checked="" type="checkbox"/> <input checked="" type="checkbox"/> <input checked="" type="checkbox"/> <input checked="" type="checkbox"/> <input checked="" type="checkbox"/> <input checked="" type="checkbox"/> OFF <input type="checkbox"/> <input type="checkbox"/> <input checked="" type="checkbox"/> <input checked="" type="checkbox"/> <input checked="" type="checkbox"/> <input checked="" type="checkbox"/> <input checked="" type="checkbox"/> <input checked="" type="checkbox"/> 8 7 6 5 4 3 2 1
9-10	ON	OFF	OFF	ON <input type="checkbox"/> <input checked="" type="checkbox"/> <input checked="" type="checkbox"/> <input checked="" type="checkbox"/> <input checked="" type="checkbox"/> <input checked="" type="checkbox"/> <input type="checkbox"/> <input type="checkbox"/> OFF <input type="checkbox"/> <input checked="" type="checkbox"/> <input checked="" type="checkbox"/> <input checked="" type="checkbox"/> <input checked="" type="checkbox"/> <input checked="" type="checkbox"/> <input type="checkbox"/> <input type="checkbox"/> 8 7 6 5 4 3 2 1
11-12	ON	OFF	ON	ON <input type="checkbox"/> <input checked="" type="checkbox"/> <input checked="" type="checkbox"/> <input checked="" type="checkbox"/> <input checked="" type="checkbox"/> <input checked="" type="checkbox"/> <input checked="" type="checkbox"/> <input type="checkbox"/> OFF <input type="checkbox"/> <input checked="" type="checkbox"/> <input checked="" type="checkbox"/> <input checked="" type="checkbox"/> <input checked="" type="checkbox"/> <input checked="" type="checkbox"/> <input type="checkbox"/> <input type="checkbox"/> 8 7 6 5 4 3 2 1
13-14	ON	ON	OFF	ON <input type="checkbox"/> <input checked="" type="checkbox"/> <input checked="" type="checkbox"/> <input checked="" type="checkbox"/> <input checked="" type="checkbox"/> <input checked="" type="checkbox"/> <input checked="" type="checkbox"/> <input type="checkbox"/> OFF <input type="checkbox"/> <input checked="" type="checkbox"/> <input checked="" type="checkbox"/> <input checked="" type="checkbox"/> <input checked="" type="checkbox"/> <input checked="" type="checkbox"/> <input type="checkbox"/> <input type="checkbox"/> 8 7 6 5 4 3 2 1
15-16	ON	ON	ON	ON <input type="checkbox"/> <input checked="" type="checkbox"/> <input checked="" type="checkbox"/> <input checked="" type="checkbox"/> <input checked="" type="checkbox"/> <input checked="" type="checkbox"/> <input checked="" type="checkbox"/> <input checked="" type="checkbox"/> OFF <input type="checkbox"/> <input checked="" type="checkbox"/> <input checked="" type="checkbox"/> <input checked="" type="checkbox"/> <input checked="" type="checkbox"/> <input checked="" type="checkbox"/> <input checked="" type="checkbox"/> <input checked="" type="checkbox"/> 8 7 6 5 4 3 2 1

AES/EBU Audio Channels	Switch 6	Switch 5	Switch 4	Switch Diagram
1-4	OFF	OFF	OFF	ON <input type="checkbox"/> <input type="checkbox"/> <input type="checkbox"/> <input type="checkbox"/> <input type="checkbox"/> <input type="checkbox"/> <input type="checkbox"/> <input type="checkbox"/> OFF <input type="checkbox"/> <input type="checkbox"/> <input checked="" type="checkbox"/> <input checked="" type="checkbox"/> <input checked="" type="checkbox"/> <input checked="" type="checkbox"/> <input type="checkbox"/> <input type="checkbox"/> 8 7 6 5 4 3 2 1
5-8	OFF	OFF	ON	ON <input type="checkbox"/> <input type="checkbox"/> <input type="checkbox"/> <input checked="" type="checkbox"/> <input checked="" type="checkbox"/> <input checked="" type="checkbox"/> <input checked="" type="checkbox"/> <input type="checkbox"/> OFF <input type="checkbox"/> <input type="checkbox"/> <input checked="" type="checkbox"/> <input checked="" type="checkbox"/> <input checked="" type="checkbox"/> <input checked="" type="checkbox"/> <input type="checkbox"/> <input type="checkbox"/> 8 7 6 5 4 3 2 1
9-12	OFF	ON	OFF	ON <input type="checkbox"/> <input type="checkbox"/> <input checked="" type="checkbox"/> <input checked="" type="checkbox"/> <input checked="" type="checkbox"/> <input checked="" type="checkbox"/> <input type="checkbox"/> <input type="checkbox"/> OFF <input type="checkbox"/> <input type="checkbox"/> <input checked="" type="checkbox"/> <input checked="" type="checkbox"/> <input checked="" type="checkbox"/> <input checked="" type="checkbox"/> <input type="checkbox"/> <input type="checkbox"/> 8 7 6 5 4 3 2 1
13-16	OFF	ON	ON	ON <input type="checkbox"/> <input type="checkbox"/> <input checked="" type="checkbox"/> <input checked="" type="checkbox"/> <input checked="" type="checkbox"/> <input checked="" type="checkbox"/> <input checked="" type="checkbox"/> <input type="checkbox"/> OFF <input type="checkbox"/> <input type="checkbox"/> <input checked="" type="checkbox"/> <input checked="" type="checkbox"/> <input checked="" type="checkbox"/> <input checked="" type="checkbox"/> <input checked="" type="checkbox"/> <input type="checkbox"/> 8 7 6 5 4 3 2 1

Blackmagic Teranex Setup Settings

The Teranex setup utility can change all the same settings that are available using the switches, plus additional settings.

You can access these settings by moving between the ‘audio,’ ‘configure,’ and ‘about’ tabs.

The ‘about’ and ‘configure’ tabs are detailed in the ‘changing settings’ section in this manual.

The ‘audio’ tab for Teranex Mini Optical to Audio 12G contains the following settings.

Audio Output Menu

This menu allows you to select between analog, AES/EBU, and timecode audio outputs, as well as which channels of your SDI or optical audio input you wish to de-embed. You can also adjust the gain on the audio output.

Your Teranex Mini will retain its last settings whether applied via switch, Smart Panel or Teranex setup utility. If reverting to switch control after removing the Smart Panel or updating your converter’s settings via software, you may need to toggle individual switches for new settings to take effect.

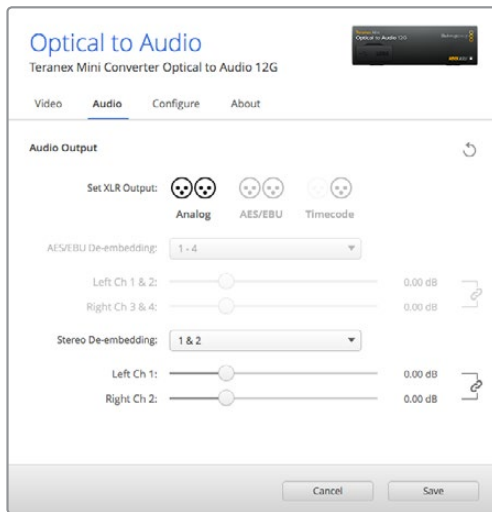

Adjust your analog audio levels and AES/EBU levels using the 'audio' settings page in Blackmagic Teranex Setup.

Teranex Mini Smart Panel Settings

If you have installed the optional Teranex Mini Smart Panel on your Optical to Audio 12G converter, the following menus will be available – 'audio,' and 'network.' The settings available in these menus are identical to those detailed in the 'Blackmagic Teranex Setup settings' section above. For more information on changing settings using the Teranex Mini Smart Panel, refer to the 'changing settings' section in this manual.

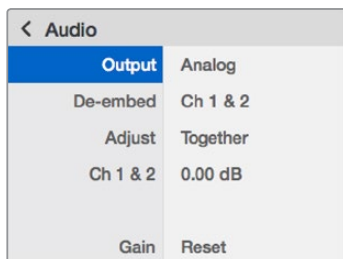

Using Teranex Mini Smart Panel gives you access to the same settings as Blackmagic Teranex Setup.

Teranex Mini Optical to Audio 12G Block Diagram

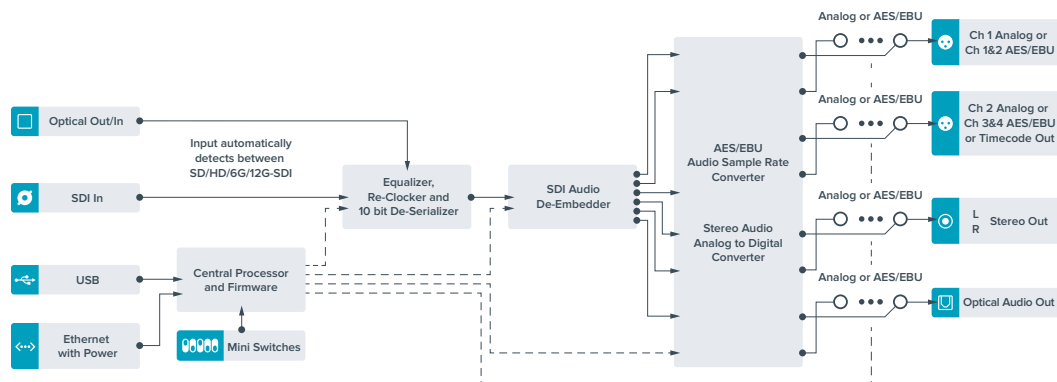

Teranex Mini – Audio to Optical 12G

With Teranex Mini Audio to Optical 12G, you can embed two channels of analog audio, or four channels of AES/EBU digital audio into any SD, HD, Ultra HD or DCI 4K SDI video connection. You can use this Teranex Mini to embed audio from equipment, such as audio mixers and analog decks to optical fiber so you can connect across longer distances. Additional SDI audio channels can be embedded by daisy chaining another Teranex Mini Audio to Optical 12G to your converter's optical or SDI output.

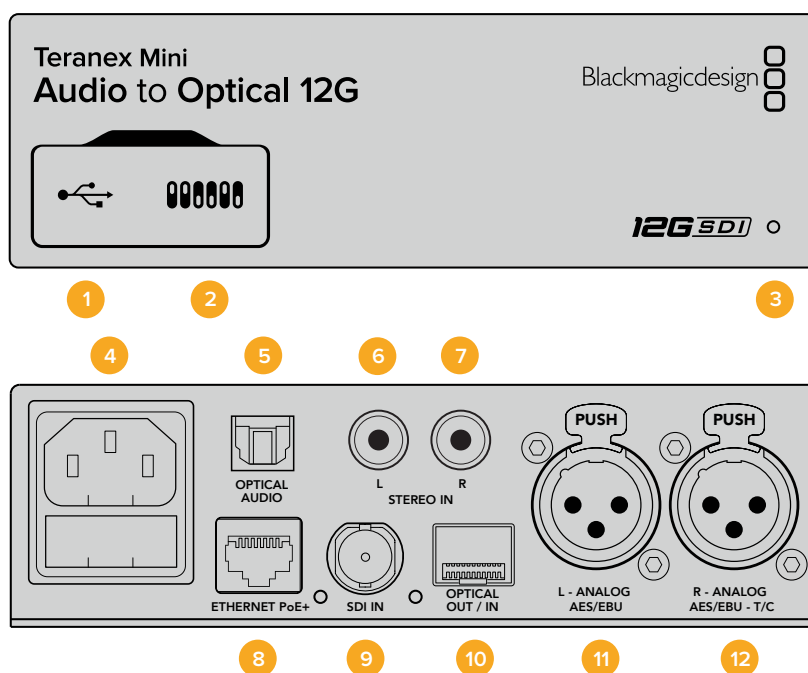

Connectors

1 Mini-B USB Port

Connects to the Blackmagic Teranex Setup software via a Mac or Windows computer for adjusting settings and updating your Teranex Mini's internal software.

2 Switches

Adjustable switches for changing settings.

3 LED Status Indicator

Glows white when the converter is receiving power and green when a valid video input signal is detected. Will flash on/off to identify individual converters via Blackmagic Teranex Setup.

4 Power

Standard built in IEC C14 connector for 90 – 240 volt AC power supply.

5 Optical S/PDIF Audio Input

S/PDIF Signal with TOSLINK Connector.

6 L – Unbalanced HiFi Analog Line Level Input

Unbalanced left channel analog audio input RCA connector.

7 R – Unbalanced HiFi Analog Line Level Input

Unbalanced right channel analog audio input RCA connector.

8 Ethernet PoE+

Connects to a network switch or computer so you can change settings using Blackmagic Teranex Setup. The Ethernet port also supports power over Ethernet.

9 SDI In

SDI video input BNC connector.

10 Optical Input and Output

Optical video input and output LC connectors via optional SMPTE compatible SDI optical fiber module. The optical input automatically detects between SD/HD/6G/12G-SDI. The optical output provides the converted video with embedded audio.

11 L – Analog or AES/EBU

Balanced left channel analog audio, or digital AES/EBU audio input XLR connector.

12 R – Analog, AES/EBU or Timecode

Balanced right channel analog audio, or digital AES/EBU audio input XLR connector. Can also be configured for timecode input.

Switches

Teranex Mini Audio to Optical 12G's switches provide the following settings:

Switch 8, 7 – Input Audio Selection Bit 1, 0

Switches 8 and 7 are represented as bits 1 and 0, respectively. This simply means that by setting various on/off combinations for switches 8 and 7 you can select from four input audio options.

Switch 6, 5, 4 – Embed Audio Bit 2, 1, 0

Switches 6, 5, and 4 are represented as bits 2, 1, and 0, respectively. This simply means that by setting various on/off combinations for switches 6, 5, and 4 you can select which channels of your SDI or optical signal you wish to embed audio into.

If you are embedding analog audio, there are eight combinations, allowing you to embed audio into the channel pairs from 1-2 through to 15-16.

If you are embedding AES/EBU audio, there are four combinations. You can select between embedding audio into channels 1 to 4, 5 – 8, 9 – 12, or 13 – 16.

Switch 3 – Sample Rate Conversion, No Sample Rate Conversion

Set switch 3 to OFF to enable sample rate conversion, or ON to disable sample rate conversion. This switch should almost always be set to OFF to ensure audio is embedded at the correct sample rate for television.

When switch 3 is set to OFF this setting converts the sample rate of your analog or AES/EBU audio and embeds audio into the optical output at a sample rate of 48 kHz.

Switch 2 – Ch 2 or AES/EBU 3+4 Embed / Bypass

Once you have selected your audio channels, use switches 2 and 1 to select which channels to embed or disable. The disable setting lets you avoid overwriting audio channels you wish to keep in the audio signal.

Set switch 2 to ON to bypass channel 2, or AES/EBU channels 3 and 4. Set switch 1 to ON to bypass channel 1, or AES/EBU channels 1 and 2.

Switch 1 – Ch 1 or AES/EBU 1+2 Embed/Bypass

See switch 2 description.

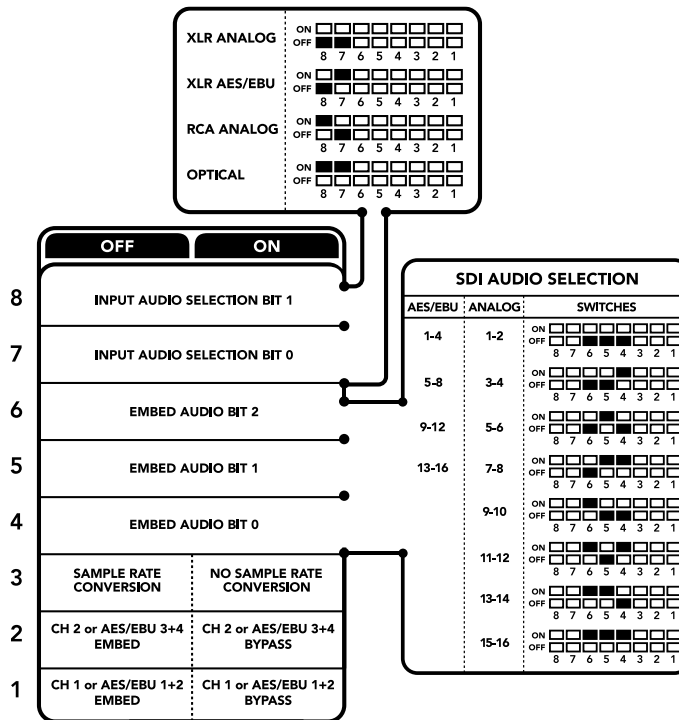

The switch legend on the base of your converter gives you all the information you need to change conversion settings.

Audio Selection Tables

Input Audio Channels	Switch 8	Switch 7	Switch Diagram
XLR Analog	OFF	OFF	ON: bits 8-1 empty; OFF: bits 8-1 filled
XLR AES/EBU	OFF	ON	ON: bits 8-1 empty; OFF: bits 8-1 filled
RCA Analog	ON	OFF	ON: bits 8-1 empty; OFF: bits 8-1 filled
Optical	ON	ON	ON: bits 8-1 empty; OFF: bits 8-1 filled

SDI Channel Tables

Analog Audio Channels	Switch 6	Switch 5	Switch 4	Switch Diagram
1-2	OFF	OFF	OFF	ON: bits 8-1 empty; OFF: bits 8-1 filled
3-4	OFF	OFF	ON	ON: bits 8-1 empty; OFF: bits 8-1 filled
5-6	OFF	ON	OFF	ON: bits 8-1 empty; OFF: bits 8-1 filled

Analog Audio Channels	Switch 6	Switch 5	Switch 4	Switch Diagram
7-8	OFF	ON	ON	ON <input type="checkbox"/> <input type="checkbox"/> <input checked="" type="checkbox"/> <input checked="" type="checkbox"/> <input type="checkbox"/> <input type="checkbox"/> <input type="checkbox"/> <input type="checkbox"/> OFF <input type="checkbox"/> <input type="checkbox"/> <input type="checkbox"/> <input type="checkbox"/> <input type="checkbox"/> <input type="checkbox"/> <input type="checkbox"/> <input type="checkbox"/> 8 7 6 5 4 3 2 1
9-10	ON	OFF	OFF	ON <input checked="" type="checkbox"/> <input checked="" type="checkbox"/> <input type="checkbox"/> <input type="checkbox"/> <input type="checkbox"/> <input type="checkbox"/> <input type="checkbox"/> <input type="checkbox"/> OFF <input type="checkbox"/> <input type="checkbox"/> <input type="checkbox"/> <input type="checkbox"/> <input type="checkbox"/> <input type="checkbox"/> <input type="checkbox"/> <input type="checkbox"/> 8 7 6 5 4 3 2 1
11-12	ON	OFF	ON	ON <input checked="" type="checkbox"/> <input checked="" type="checkbox"/> <input type="checkbox"/> <input type="checkbox"/> <input type="checkbox"/> <input type="checkbox"/> <input type="checkbox"/> <input type="checkbox"/> OFF <input type="checkbox"/> <input type="checkbox"/> <input type="checkbox"/> <input type="checkbox"/> <input type="checkbox"/> <input type="checkbox"/> <input type="checkbox"/> <input type="checkbox"/> 8 7 6 5 4 3 2 1
13-14	ON	ON	OFF	ON <input checked="" type="checkbox"/> <input type="checkbox"/> <input checked="" type="checkbox"/> <input checked="" type="checkbox"/> <input type="checkbox"/> <input type="checkbox"/> <input type="checkbox"/> <input type="checkbox"/> OFF <input type="checkbox"/> <input type="checkbox"/> <input type="checkbox"/> <input type="checkbox"/> <input type="checkbox"/> <input type="checkbox"/> <input type="checkbox"/> <input type="checkbox"/> 8 7 6 5 4 3 2 1
15-16	ON	ON	ON	ON <input checked="" type="checkbox"/> <input checked="" type="checkbox"/> <input checked="" type="checkbox"/> <input checked="" type="checkbox"/> <input type="checkbox"/> <input type="checkbox"/> <input type="checkbox"/> <input type="checkbox"/> OFF <input type="checkbox"/> <input type="checkbox"/> <input type="checkbox"/> <input type="checkbox"/> <input type="checkbox"/> <input type="checkbox"/> <input type="checkbox"/> <input type="checkbox"/> 8 7 6 5 4 3 2 1

AES/EBU Audio Channels	Switch 6	Switch 5	Switch 4	Switch Diagram
1-4	OFF	OFF	OFF	ON <input type="checkbox"/> <input type="checkbox"/> <input type="checkbox"/> <input type="checkbox"/> <input type="checkbox"/> <input type="checkbox"/> <input type="checkbox"/> <input type="checkbox"/> OFF <input type="checkbox"/> <input type="checkbox"/> <input type="checkbox"/> <input type="checkbox"/> <input type="checkbox"/> <input type="checkbox"/> <input type="checkbox"/> <input type="checkbox"/> 8 7 6 5 4 3 2 1
5-8	OFF	OFF	ON	ON <input type="checkbox"/> <input type="checkbox"/> <input type="checkbox"/> <input checked="" type="checkbox"/> <input checked="" type="checkbox"/> <input type="checkbox"/> <input type="checkbox"/> <input type="checkbox"/> OFF <input type="checkbox"/> <input type="checkbox"/> <input type="checkbox"/> <input type="checkbox"/> <input type="checkbox"/> <input type="checkbox"/> <input type="checkbox"/> <input type="checkbox"/> 8 7 6 5 4 3 2 1
9-12	OFF	ON	OFF	ON <input type="checkbox"/> <input type="checkbox"/> <input checked="" type="checkbox"/> <input checked="" type="checkbox"/> <input type="checkbox"/> <input type="checkbox"/> <input type="checkbox"/> <input type="checkbox"/> OFF <input type="checkbox"/> <input type="checkbox"/> <input type="checkbox"/> <input type="checkbox"/> <input type="checkbox"/> <input type="checkbox"/> <input type="checkbox"/> <input type="checkbox"/> 8 7 6 5 4 3 2 1
13-16	OFF	ON	ON	ON <input type="checkbox"/> <input checked="" type="checkbox"/> <input checked="" type="checkbox"/> <input checked="" type="checkbox"/> <input checked="" type="checkbox"/> <input type="checkbox"/> <input type="checkbox"/> <input type="checkbox"/> OFF <input type="checkbox"/> <input type="checkbox"/> <input type="checkbox"/> <input type="checkbox"/> <input type="checkbox"/> <input type="checkbox"/> <input type="checkbox"/> <input type="checkbox"/> 8 7 6 5 4 3 2 1

Blackmagic Teranex Setup Settings

The Teranex setup utility can change all the same settings that are available using the switches, plus additional settings. You can access these settings by moving between the ‘audio,’ ‘configure,’ and ‘about’ tabs in Blackmagic Teranex Setup. The ‘about’ and ‘configure’ tabs are detailed in the ‘changing settings’ section in this manual.

The ‘audio’ tab for Teranex Mini Audio to Optical 12G contains the following settings.

Audio Input Menu

This menu allows you to select between RCA, XLR, and optical inputs.

If you have selected XLR, you can further select between analog, AES/EBU, and timecode inputs.

Selecting AES/EBU allows the additional option of checking ‘sample rate conversion.’ When this is selected, the sample rate of your optical audio output will be forced to 48kHz, the correct sample rate for television.

The audio input menu also allows you to choose which channel pair, or channel quad in the case of AES/EBU audio, of your SDI or optical signal you wish to embed audio into, as well as adjusting the audio gain.

You can bypass channels or channel pairs if you want to avoid overwriting audio in your SDI or optical signal.

Your Teranex Mini will retain its last settings whether applied via switch, Smart Panel or Blackmagic Teranex Setup. If reverting to switch control after removing the Smart Panel or updating your converter’s settings via software, you may need to toggle individual switches for new settings to take effect.

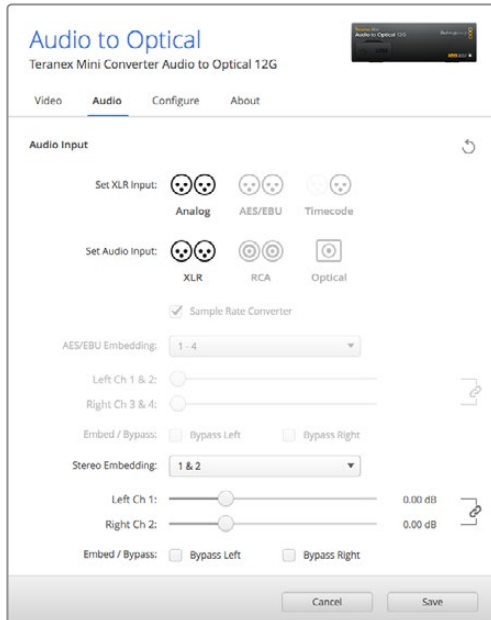

Adjust your analog audio levels and AES/EBU levels using the ‘audio’ settings page in Blackmagic Teranex Setup.

Teranex Mini Smart Panel Settings

If you have installed the optional Teranex Mini Smart Panel on your Audio to Optical 12G converter, the following menus will be available – ‘audio,’ and ‘network.’ The settings available in these menus are identical to those detailed in the ‘Blackmagic Teranex Setup settings’ section above.

For more information on changing settings using the Teranex Mini Smart Panel, refer to the ‘changing settings’ section in this manual.

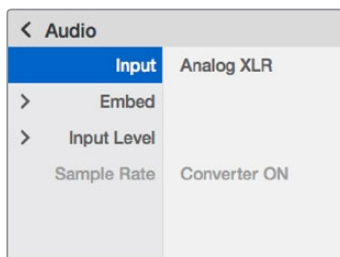

Using Teranex Mini Smart Panel gives you access to the same settings as Blackmagic Teranex Setup.

Teranex Mini Audio to Optical 12G Block Diagram

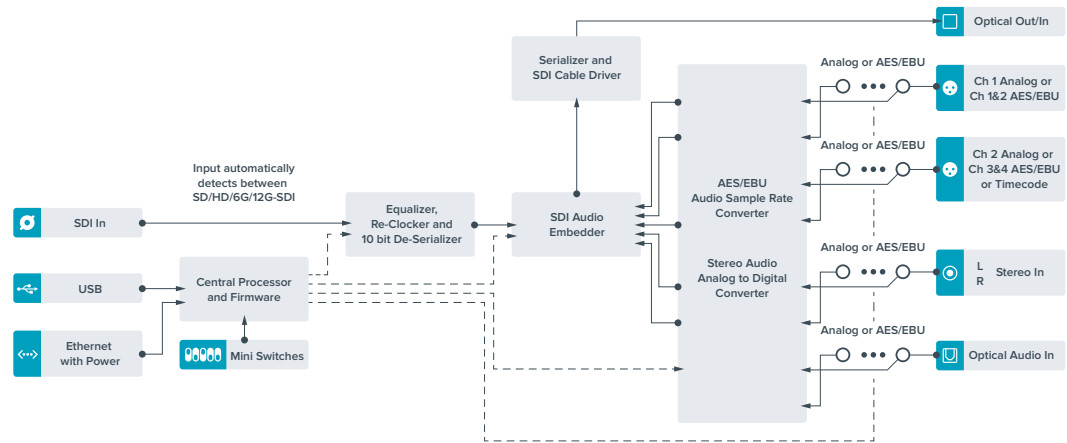

Help

Getting Help

The fastest way to obtain help is to go to the Blackmagic Design online support pages and check the latest support material available for your Teranex Mini.

Blackmagic Design Online Support Pages

The latest manual, software and support notes can be found at the Blackmagic Design support center at www.blackmagicdesign.com/support.

Contacting Blackmagic Design Support

If you can't find the help you need in our support material, please use the "Send us an email" button on the support page to email a support request. Alternatively, click on the "Find your local support team" button on the support page and call your nearest Blackmagic Design support office.

Checking the Software Version Currently Installed

To check which version of Blackmagic Teranex Setup software is installed on your computer, open the About Blackmagic Teranex Setup window.

On Mac OS X, open Blackmagic Teranex Setup from the Applications folder. Select About Blackmagic Teranex Setup from the application menu to reveal the version number.

On Windows 7, open Blackmagic Teranex Setup from your Start menu. Click on the Help menu and select About Blackmagic Teranex Setup to reveal the version number.

On Windows 8, open Blackmagic Teranex Setup from the Blackmagic Teranex Setup tile on your Start page. Click on the Help menu and select About Blackmagic Teranex Setup to reveal the version number.

How to Get the Latest Software Updates

After checking the version of Blackmagic Teranex Setup software installed on your computer, please visit the Blackmagic Design support center at www.blackmagicdesign.com/support to check for the latest updates. While it is usually a good idea to run the latest updates, it is wise to avoid updating any software if you are in the middle of an important project.

Regulatory Notices



Disposal of waste of electrical and electronic equipment within the European union.

The symbol on the product indicates that this equipment must not be disposed of with other waste materials. In order to dispose of your waste equipment, it must be handed over to a designated collection point for recycling. The separate collection and recycling of your waste equipment at the time of disposal will help conserve natural resources and ensure that it is recycled in a manner that protects human health and the environment. For more information about where you can drop off your waste equipment for recycling, please contact your local city recycling office or the dealer from whom you purchased the product.



This equipment has been tested and found to comply with the limits for a Class A digital device, pursuant to Part 15 of the FCC rules. These limits are designed to provide reasonable protection against harmful interference when the equipment is operated in a commercial environment. This equipment generates, uses, and can radiate radio frequency energy and, if not installed and used in accordance with the instructions, may cause harmful interference to radio communications. Operation of this product in a residential area is likely to cause harmful interference, in which case the user will be required to correct the interference at personal expense.

Operation is subject to the following two conditions:

- 1 This device may not cause harmful interference.
- 2 This device must accept any interference received, including interference that may cause undesired operation.

Connection to HDMI interfaces must be made with high quality shielded HDMI cables.

State of California statement

This product can expose you to chemicals such as trace amounts of polybrominated biphenyls within plastic parts, which is known to the state of California to cause cancer and birth defects or other reproductive harm.

For more information go to www.P65Warnings.ca.gov.

Safety Information

This equipment must be connected to a mains socket outlet with a protective earth connection.

To reduce the risk of electric shock, do not expose this equipment to dripping or splashing.

This equipment is suitable for use in tropical locations with an ambient temperature of up to 40°C.

Ensure that adequate ventilation is provided around the product and is not restricted.

When rack mounting, ensure the ventilation is not restricted by adjacent equipment.

No operator serviceable parts inside. Refer servicing to your local Blackmagic Design service centre.



Use only at altitudes not more than 2000m above sea level.

This product has the facility to connect small form-factor transceiver (SFP) optical fibre modules. Only use Laser class 1 optical SFP modules.

Recommended Blackmagic Design SFP modules:

- 3G-SDI: PL-4F20-311C-BMD
- 6G-SDI: PL-8F10-311C-BMD
- 12G-SDI: PL-TG10-311C-BMD

Warranty

36 Month Limited Warranty

Blackmagic Design warrants that Teranex Minis will be free from defects in materials and workmanship for a period of 36 months from the date of purchase excluding connectors, cables, fiber optic modules, fuses and batteries which will be free from defects in materials and workmanship for a period of 12 months from the date of purchase. If a product proves to be defective during this warranty period, Blackmagic Design, at its option, either will repair the defective product without charge for parts and labor, or will provide a replacement in exchange for the defective product.

In order to obtain service under this warranty, you the Customer, must notify Blackmagic Design of the defect before the expiration of the warranty period and make suitable arrangements for the performance of service. The Customer shall be responsible for packaging and shipping the defective product to a designated service center nominated by Blackmagic Design, with shipping charges pre paid. Customer shall be responsible for paying all shipping charges, insurance, duties, taxes, and any other charges for products returned to us for any reason.

This warranty shall not apply to any defect, failure or damage caused by improper use or improper or inadequate maintenance and care. Blackmagic Design shall not be obligated to furnish service under this warranty: a) to repair damage resulting from attempts by personnel other than Blackmagic Design representatives to install, repair or service the product, b) to repair damage resulting from improper use or connection to incompatible equipment, c) to repair any damage or malfunction caused by the use of non Blackmagic Design parts or supplies, or d) to service a product that has been modified or integrated with other products when the effect of such a modification or integration increases the time or difficulty of servicing the product.

THIS WARRANTY IS GIVEN BY BLACKMAGIC DESIGN IN LIEU OF ANY OTHER WARRANTIES, EXPRESS OR IMPLIED. BLACKMAGIC DESIGN AND ITS VENDORS DISCLAIM ANY IMPLIED WARRANTIES OF MERCHANTABILITY OR FITNESS FOR A PARTICULAR PURPOSE. BLACKMAGIC DESIGN'S RESPONSIBILITY TO REPAIR OR REPLACE DEFECTIVE PRODUCTS IS THE WHOLE AND EXCLUSIVE REMEDY PROVIDED TO THE CUSTOMER FOR ANY INDIRECT, SPECIAL, INCIDENTAL OR CONSEQUENTIAL DAMAGES IRRESPECTIVE OF WHETHER BLACKMAGIC DESIGN OR THE VENDOR HAS ADVANCE NOTICE OF THE POSSIBILITY OF SUCH DAMAGES. BLACKMAGIC DESIGN IS NOT LIABLE FOR ANY ILLEGAL USE OF EQUIPMENT BY CUSTOMER. BLACKMAGIC IS NOT LIABLE FOR ANY DAMAGES RESULTING FROM USE OF THIS PRODUCT. USER OPERATES THIS PRODUCT AT OWN RISK.

© Copyright 2019 Blackmagic Design. All rights reserved. 'Blackmagic Design', 'DeckLink', 'HDLINK', 'Workgroup Videohub', 'Multibridge Pro', 'Multibridge Extreme', 'Intensity' and 'Leading the creative video revolution' are registered trademarks in the US and other countries. All other company and product names may be trade marks of their respective companies with which they are associated.



インストール/オペレーション マニュアル

Teranex Mini

Converters

2019年9月

日本語



ようこそ

Teranex Mini Converterシリーズをお買い求めいただき誠にありがとうございます。

Teranex Miniは12G-SDIテクノロジーを搭載したコンバーターで、放送や制作に使用するビデオ/オーディオを制作現場やデスクの上、あるいはラック内で変換できます。

Teranex Miniは効率的でコンパクトな設計になっており、Mini Converterシリーズと比べてもさほど大きくありません。1人のスタッフで運営するポストプロダクションスタジオからラックベースの大規模なSDIワークフローまで、Teranex Miniはあらゆる制作環境に適応します。新しく登場したTeranex Mini SDI to HDMI 8K HDRには、デュアル・オンスクリーンスコープおよびモニターキャリブレーションが搭載されています。

このマニュアルには、Teranex Miniコンバーターシリーズの使用に必要な情報がすべて記載されています。

弊社ウェブサイト www.blackmagicdesign.com/jp のサポートページで、マニュアルの最新バージョンおよびTeranex Miniコンバーターのソフトウェアの最新アップデートを確認してください。ソフトウェアを最新バージョンにアップデートすることで、最新の機能をご使用いただけます。また、将来新しいSDIフォーマットが開発された場合にも、そのフォーマットのサポートを追加できます。ソフトウェアをダウンロードする際にユーザー登録していただければ、新しいソフトウェアのリリース時にお知らせいたします。また、弊社のTwitterアカウントをフォローしていただいている方々には、すべてのソフトウェアアップデートをお知らせいたします。常に新機能の開発および製品の改善に努めていますので、ユーザーの皆様からご意見をいただければ幸いです。

Blackmagic Design CEO

グラント・ペティ

目次

Teranex Mini Converters

はじめに	103	Teranex Mini – HDMI to SDI 12G	128
電源の接続	103	Teranex Mini – SDI to Analog 12G	133
ビデオの接続	103	Teranex Mini – Analog to SDI 12G	139
オーディオの接続	103	Teranex Mini – SDI to Audio 12G	144
管理ソフトウェアのインストール	104	Teranex Mini – Audio to SDI 12G	148
Blackmagic Teranex Setupのインストール	104	Teranex Mini – 12G-SDI to Quad SDI	153
Teranex Mini Smart Panelの装着	105	Teranex Mini – Quad SDI to 12G-SDI	157
Smart Panelの機能	106	Teranex Mini – SDI Distribution 12G	161
設定の変更	108	Teranex Mini – Optical to HDMI 12G	163
スイッチを使用して設定を変更	108	Teranex Mini – HDMI to Optical 12G	168
Blackmagic Teranex Setupソフトウェアを使用して設定を変更	108	Teranex Mini – Optical to Analog 12G	173
Teranex Mini Smart Panelを使用して設定を変更	110	Teranex Mini – Analog to Optical 12G	179
ネットワーク設定の変更	111	Teranex Mini – Optical to Audio 12G	183
USBでネットワーク設定を変更	111	Teranex Mini – Audio to Optical 12G	188
Teranex Mini Smart Panelでネットワーク設定を変更	111	ヘルプ	194
Teranex Mini Rack Shelf	112	規制に関する警告	195
Teranex Miniモデル	112	安全情報	196
Teranex Mini – SDI to HDMI 8K HDR	112	保証	197
Teranex Mini – IP Video 12G	123		
Teranex Mini – SDI to HDMI 12G	123		

はじめに

電源の接続

Teranex Miniは、電源と入出力信号を接続するだけで使用できます。

電源を供給するには、リアパネルの電源入力に標準IEC電源ケーブルを接続します。あるいは、PoE+ (Power Over Ethernet Plus) をサポートしているイーサネットスイッチを接続して、イーサネット経由でもTeranex Miniに電源を供給できます。

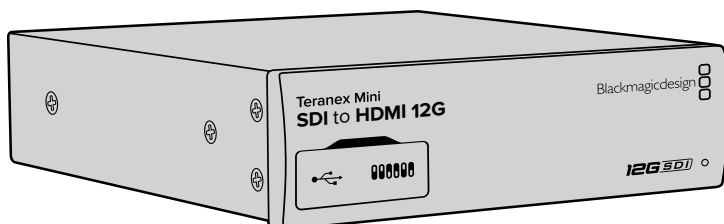

Teranex Miniシリーズは12G-SDIデータレートをサポート。SD、HD、Ultra HD (最大2160p60まで)の自動切り替えに対応。

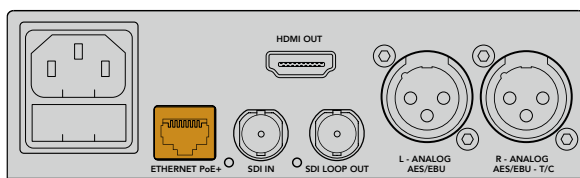

標準のIEC電源ケーブルで、Teranex Miniを電源に接続。
PoE+と互換性のあるイーサネットスイッチでも給電可能。

ビデオの接続

Teranex Miniコンバーターのビデオ入力にソースビデオを接続し、ビデオ出力を送信先の機器に接続します。ビデオ入出力コネクタの種類は、Teranex Miniのモデルによって異なります。Teranex Miniのモデルに応じて、SDI、HDMI、コンポーネント、コンポジット、Sビデオの入出力が搭載されています。

オーディオの接続

オーディオがSDIまたはHDMIにエンベッドされている場合は、オーディオをビデオ入力から得られます。外部デジタル/アナログオーディオを使用する場合は、XLRコネクタに接続します。XLRコネクタの「R」チャンネルは、タイムコードにも使用できます。一部のTeranex Miniモデルは、RCAアナログオーディオまたは光オーディオに対応しています。詳細は各モデルのセクションを参照してください。

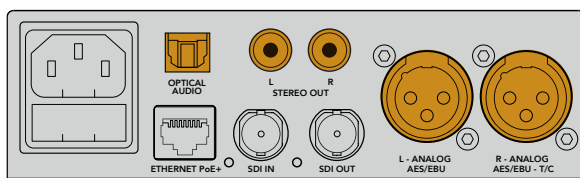

アナログ/デジタルオーディオは、Teranex Miniコンバーターの光オーディオ、RCA、バランスXLRのいずれかのコネクタに接続。

これで必要な準備が整いました！必要に応じて変換の設定を変更し、Teranex Miniを使用できるようになりました。詳細は「設定の変更」セクションを参照してください。

管理ソフトウェアのインストール

Blackmagic Teranex Setupのインストール

Teranex Setupソフトウェアを使用して、Teranex Miniのアップデートやビデオ/オーディオ/ネットワーク設定の変更が可能です。

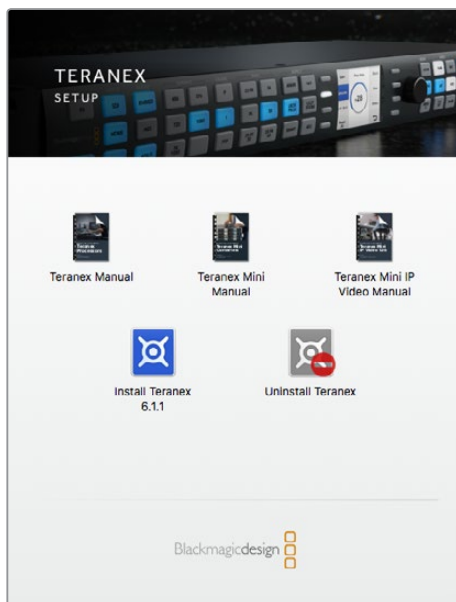

Blackmagic Teranex Setupソフトウェアは、MacまたはWindowsコンピューターにインストール可能。

Macへのインストール

- 1 Teranex Setupソフトウェアを www.blackmagicdesign.com/jp からダウンロードします。
- 2 ダウンロードしたファイルを解凍し、さらにディスクイメージを開いてコンテンツを表示します。
- 3 インストーラーをダブルクリックし、画面の指示に従ってインストールします。

これでTeranex Setupソフトウェアのインストールは完了です。

Windowsへのインストール

- 1 Teranex Setupソフトウェアを www.blackmagicdesign.com/jp からダウンロードします。
- 2 ダウンロードしたファイルを解凍します。Teranex Setupフォルダーには、PDFマニュアルおよびTeranex Setup Utility Installerが含まれています。
- 3 インストーラーをダブルクリックし、画面の指示に従ってインストールします。
- 4 インストールが完了すると、コンピューターを再起動するよう指示が表示されます。「Restart (再起動)」をクリックしてインストールを完了します。

コンピューターを再起動したら、Teranex Setupソフトウェアを使用できます。

内部ソフトウェアのアップデート

コンピューターとコンバーターをUSBで接続する前に、Teranex Miniに電源が接続されていることを確認してください。

- 1 コンバーターの電源を入れます。
- 2 コンピューターとTeranex MiniをUSBケーブルまたはイーサネット接続し、Teranex Setupソフトウェアを起動します。

コンバーターが検出できない場合は、Teranex Setupソフトウェアのタイトルバーに「No converter connected (コンバーターが接続されていません)」と表示されます。コンバーターが検出されるとTeranex Miniのモデル名が表示されます。

Teranex Setupソフトウェアのバージョンが現在の内部ソフトウェアよりも新しい場合は、アップデートを推奨するメッセージが表示されます。その場合は画面の指示に従い、アップデートしてください。内部ソフトウェアのアップデートが完了したら、Teranex Setupソフトウェアを使用してTeranex Miniを調整できます。

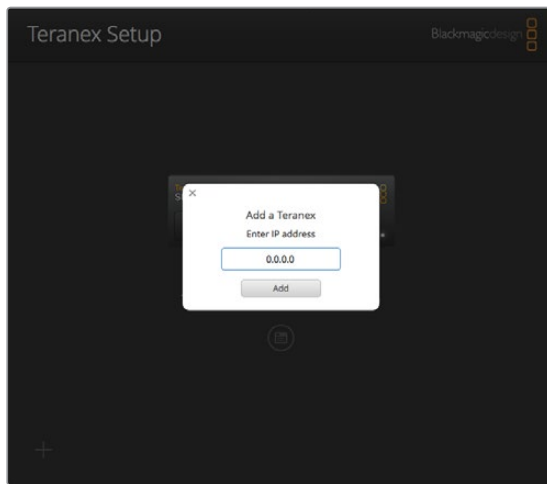

Teranex Miniで静的IPアドレス (Static IP) を使用するよう設定してある場合は、Teranex SetupソフトウェアのホームスクリーンでIPアドレスを入力すると、ネットワーク上のTeranex Miniを検出できます。

Teranex Mini Smart Panelの装着

コンバーターの設定は、オプションのTeranex Mini Smart Panelでも変更できます。Teranex Mini Smart Panelは、Teranex Miniに標準装備されたベーシックパネルに置き換えて取り付けます。Smart Panelのボタンおよび回転ノブを使用して、各設定にすばやくアクセスできます。さらに内蔵LCDでは入力ソースを確認できます。

オプションのSmart Panelはホットスワップに対応しており、Teranex Miniの電源を切らなくても簡単に装着できます。

- 1 ポジドライブ2ドライバーを使用して、Teranex Miniのベーシックパネルの両側面にある2つのM3ネジを取り外し、フロントパネルをゆっくりとTeranex Miniから外します。
- 2 ベーシックパネル内側の下隅に、小さな透明のプラスチックチューブが付いています。この部品は、ユニット内部のLEDからの光がベーシックパネルのステータス情報を照らすようにするものです。この部品はベーシックパネルから取り除かないでください。

作業のこつ ベーシックパネルに再び付け替える場合は、ライトチューブがユニット前面のスロットと揃うようにしてください。

- 3 Smart Panel背面のコネクタとTeranex Mini前面のコネクタを合わせ、コネクタがしっかりと収まるまで、Smart Panelをコンバーターに向かってゆっくと押し込みます。Teranex Miniコンバーターの前面にSmart Panelがきれいに収まります。
- 4 オリジナルのベーシックパネルで使用していた2つのM3ネジでSmart Panelを固定します。

Teranex MiniをTeranex Mini Rack Shelfに装着している場合、ネジを取り外すにはTeranex Miniをラックシェルフから取り外す必要があります。

詳細は「Teranex Mini Rack Shelf」セクションを参照してください。

Teranex MiniのUSBポートは、Smart Panelを取り付けている状態でも使用できます。USBポートは、ゴム製のダストカバーを開くだけでアクセスできます。Smart Panelを装着すると、フロントパネルの小さなスイッチは隠れ、使用できなくなりますが、Teranex Smart Panelのメニューには、それらのスイッチを含む全ての設定が含まれているため、LCDで調整できます。Teranex Miniはモデルによって機能が異なるため、設定項目もそれぞれ異なります。一方、スクリーン上のナビゲーションレイアウトはすべてのモデルで同じであるため、モデルを変えても設定の変更に戸惑うことはありません。

オプションのTeranex Mini Smart Panelを使用して設定を変更する際の詳細は、「設定の変更」セクションを参照してください。オリジナルのベーシックパネルはとても頑丈です。Teranex Miniをラックシステムの後ろやケーブルやアクセスの多い場所にマウントしたい場合は、いつでもベーシックパネルに付け替えられます。

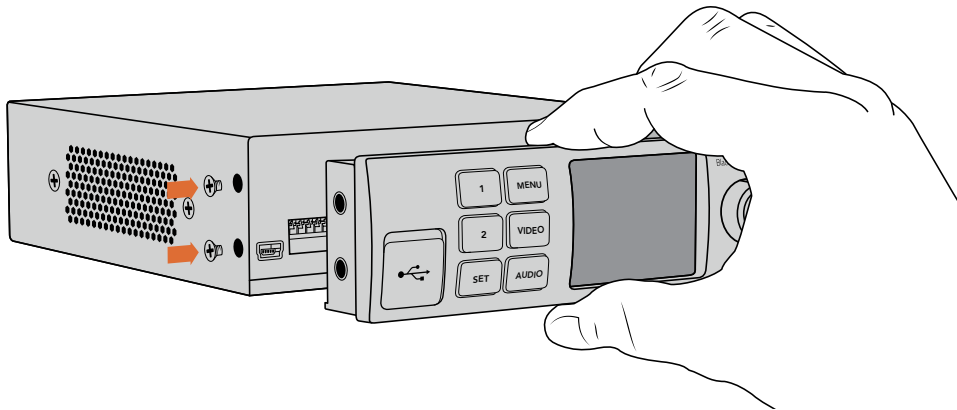

Teranex Mini Smart PanelをTeranex Miniに装着する際は、Smart Panel背面のコネクタに沿ってパネルを持ってください。正しい位置に取り付けやすくなります。

メモ Teranex Miniの一部のモデルは、小さなスイッチが付いたベーシックパネルの代わりに、Smart Panelを標準装備として搭載しています。これらのモデルのSmart Panelは取り外しできません。しかし、機能はオプションのTeranex Mini Smart Panelと全く同一です。

Smart Panelの機能

LCDディスプレイ

ホームスクリーンは、Teranex Mini Smart PanelのLCDディスプレイに最初に表示される画面です。ホームスクリーンには以下の情報が表示されます：

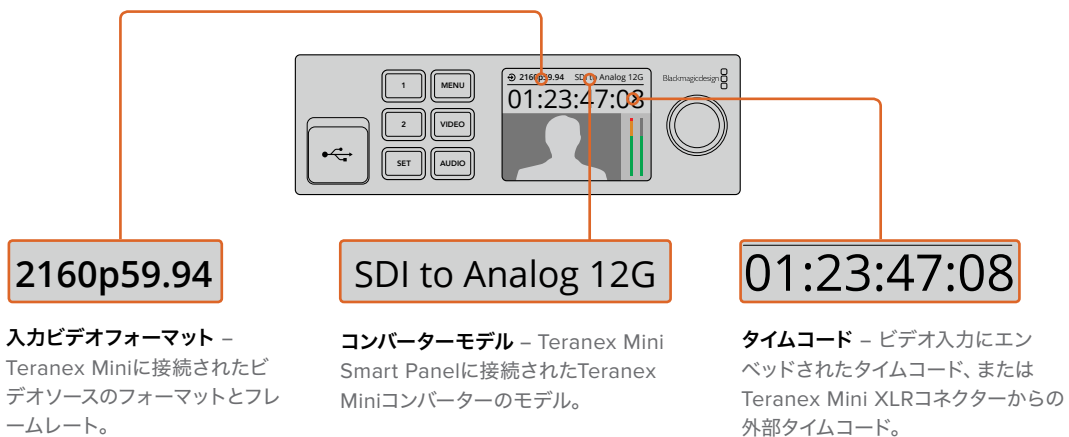

コントロールボタンと回転ノブ

Teranex Mini Smart Panelに搭載された一連のボタンと回転ノブは、Teranex Miniコンバーターの設定メニューのナビゲートに使用します。

1ボタンおよび2ボタン

設定の数値を増減します。また、メニュー設定のスクロールにも使用できます。

SET (設定) ボタン

1ボタンや2ボタンで設定を変更した後は、「SET」ボタンで押して設定を確定します。

MENU (メニュー) ボタン

Teranex Miniコンバーターの設定メニューに進みます。前のメニュー画面に戻る場合も「MENU」ボタンを使用できます。

VIDEO (ビデオ) およびAUDIO (オーディオ) ボタン

「VIDEO」または「AUDIO」を押すと、Teranex Miniコンバーターのビデオまたはオーディオ設定に直接進めます。調整できる設定項目は、Smart Panelを取り付けたTeranexのモデルによって異なります。

回転ノブ

回転ノブを時計回り/反時計回りに回すと、メニュー設定のナビゲートや設定数値の増減の操作ができます。

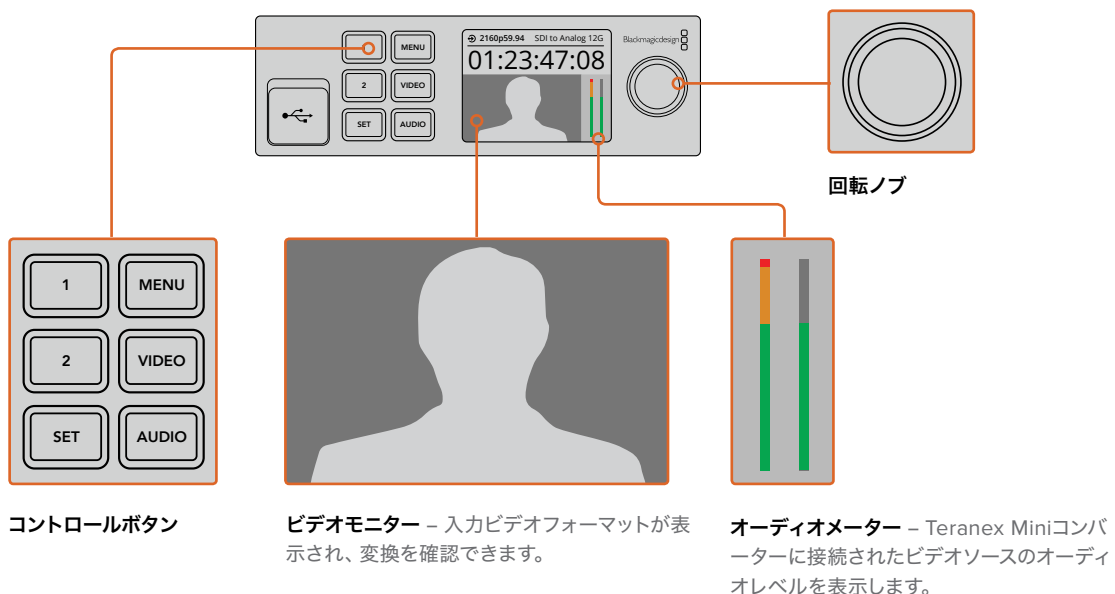

設定の変更

Teranex Miniの設定を変更する方法は3つあります。フロントパネルのスイッチ、Teranex Setupソフトウェア、あるいはTeranex Mini Smart Panelをマウントしている場合、同パネルのコントロールボタン、回転ノブ、LCDで変更を実行できます。

スイッチを使用して設定を変更

Teranex Miniのベーシックパネルには、ゴム製のダストカバーが付いており、コンバーターの設定変更を行う小さなスイッチを覆っています。ペン先などを使用して「ON/OFF」スイッチを切り替え、簡単に内部設定を変更できます。

スイッチ設定の略図はコンバーターの底面にプリントされています。スイッチ番号は左から順に1~8です。略図に照らし合わせて、設定が合っていることを確認してください。オプションのTeranex Mini Smart Panelを使用している場合、Smart Panelで行う設定がスイッチによる設定をオーバーライドします。Teranex Miniは、スイッチ、Smart Panel、Teranex Setupソフトウェアで行った最後の設定を保持します。Smart Panelを取り外した後や、ソフトウェアでコンバーター設定をアップデートした後にスイッチコントロールに戻す場合は、新しい設定を有効にするために各スイッチを切り替える必要があります。

スイッチの説明と設定に関する詳細は、このマニュアルの各モデルのセクションを参照してください。スイッチ設定はコンバーターの底面にプリントされていますが、後のアップデートによる新機能で新しい設定が追加されることがあります。常に最新の情報を得るために、このマニュアルの最新バージョンを定期的に確認することをお勧めします。最新バージョンのマニュアルは、Blackmagic Designサポートセンター (www.blackmagicdesign.com/jp/support) でダウンロードできます。

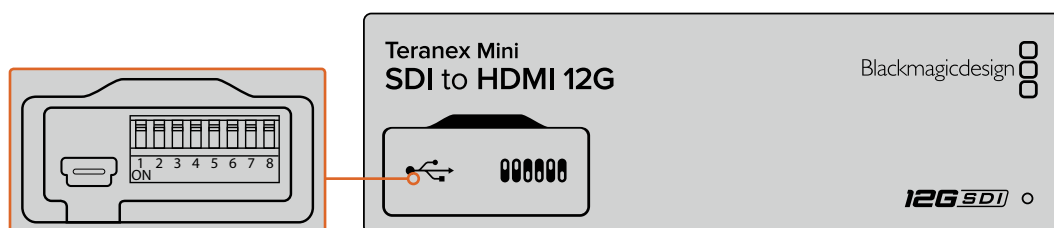

ペンを使用してスイッチを切り替えて、設定を変更。

Blackmagic Teranex Setupソフトウェアを使用して設定を変更

ソフトウェアをインストールしたら、コンピューターとTeranex MiniをUSBまたはイーサネットで接続します。イーサネット接続したTeranex Miniが見つからない場合は、まずはUSBで接続し、設定を変更する必要があります。詳細は「ネットワーク設定の変更」セクションを参照してください。

Teranex Setupソフトウェアを起動すると、最初に表示されるのがホームスクリーンです。このホームスクリーンで、設定を変更するTeranex Miniを選択します。設定を変更するには、Teranex Miniのイメージの下にある設定アイコンをクリックします。

ネットワークに2台以上のTeranex Miniが接続されている場合は、選択したTeranex Miniに関連する設定項目のみが表示されます。設定を変更するコンバーターを選択するには、Teranex Setupソフトウェアのホームスクリーンで左右の矢印をクリックします。

設定を変更すると、新しい設定はすぐにTeranex Miniに保存されます。給電が途切れても設定は維持され、給電が再開されるとその設定が復旧されます。

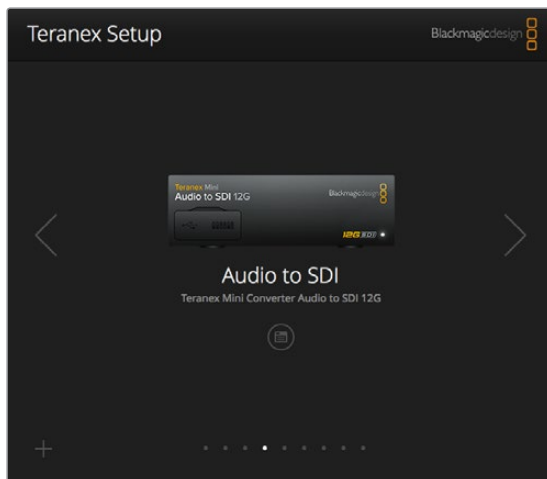

Teranex Setupソフトウェアで、Teranex Miniの内部ソフトウェアのアップデートや設定の調整を、MacまたはWindowsコンピュータで実行可能。

Teranex Setupソフトウェアの「Configure (コンフィギュレーション)」タブと「About (Teranex Miniについて)」タブは、すべてのTeranex Miniモデルに共通しています。

Configureタブ

このタブはすべてのTeranex Miniモデルで同じで、コンバーターのネットワーク設定が含まれています。このタブでは、コンバーターのIP設定をDHCP (動的) とStatic IP (静的) で切り替えられ、さらにIPアドレス、サブネットマスク、ゲートウェイを設定できます。詳細は「ネットワーク設定の変更」を参照してください。

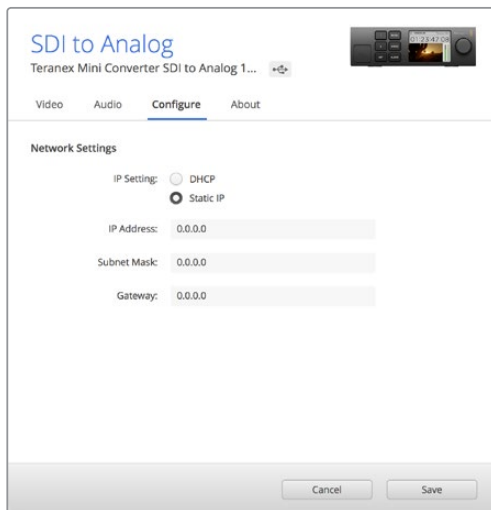

Teranex Setupソフトウェアの「Configure」タブで、ネットワーク設定を変更。

Aboutタブ

このタブは、Teranex Miniの名称設定や各コンバーターの識別に必要な設定を含みます。Teranex Miniコンバーターに名前を付けるには、「Name (名前)」テキストボックスをクリックして名前を入力します。「Save」を押して変更を保存します。選択したTeranex Miniコンバーターを識別するには、「Identify (識別)」チェックボックスをクリックします。Teranex Miniのベーシックパネルの多目的インジケータが点滅します。Teranex Mini Smart Panelを使用している場合は、LCDに表示されたモデル名がグレーから赤に変わります。「Identify」のチェックを外すとインジケータが消えます。

「About」タブの「Software Version (ソフトウェアバージョン)」メニューには、Teranex Miniで使用しているソフトウェアのバージョンが表示されます。コンバーターの内部ソフトウェアが、Teranex Setupソフトウェアによりインストールされたバージョンより古い場合は、アップデートボタンが表示されます。このボタンで最新のソフトウェアにアップデートできます。

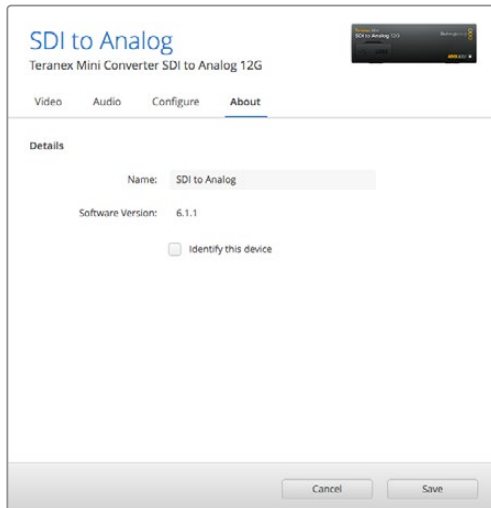

Teranex Setupソフトウェアの「About」タブでは、Teranex Miniの名称設定や識別を設定でき、またソフトウェアのバージョンも確認可能。

Teranex Mini Smart Panelを使用して設定を変更

コンバーターの設定は、オプションのTeranex Mini Smart Panelでも変更できます。Teranex Mini Smart Panelは、Teranex Miniに標準装備されたベーシックパネルに置き換えて取り付けます。Smart Panelのボタンおよび回転ノブを使用して、各設定にすばやくアクセスできます。さらに内蔵LCDでは入力ソースを確認できます。

Teranex MiniのUSBポートは、Teranex Smart Panelを取り付けている状態でも使用できます。USBポートは、プラスチックのダストカバーを開くだけでアクセスできます。Teranex Smart Panelを装着すると、フロントパネルの小さなスイッチは隠れ、使用できなくなりますが、Teranex Smart Panelのメニューには、それらのスイッチを含む全ての設定が含まれているため、LCDで調整できます。Teranex Miniコンバーターはモデルによって機能が異なるため、設定項目もそれぞれ異なります。一方、スクリーンのナビゲーションレイアウトは全モデルで共通しているため、異なるモデルでも設定の変更に戸惑うことはありません。



オプションのTeranex Mini Smart Panelでは、設定の確認や変更をすばやく実行可能。Smart PanelはTeranex Miniコンバーターの前面に簡単にマウントできます。

ネットワーク設定の変更

複数のコンバーターを管理する場合は、ネットワークでTeranex Miniにアクセスするのが最も簡単な方法です。この作業には、Teranex Setupソフトウェアを使用します。デフォルトで、Teranex Miniはネットワークアドレスを自動的に取得するため、接続したTeranex MiniはすぐにTeranex Setupソフトウェアのホームスクリーンで選択できます。詳細は「Blackmagic Teranex Setupソフトウェアを使用して設定を変更」に記載されています。

ネットワーク上でTeranex Miniが見つからない場合や、以前に設定した静的アドレスと現在のネットワークに互換性がない場合は、ネットワーク設定を手動で変更する必要がある場合があります。ネットワーク設定を変更するには、USBまたはTeranex Mini Smart Panelを使用します。

USBでネットワーク設定を変更

ネットワーク設定の変更をUSBで行うには、Teranex Setupソフトウェアを起動しているコンピューターとTeranex MiniをUSBで接続します。Teranex MiniのUSBコネクタはフロントパネルにあります。これは、Teranex MiniのオリジナルのベーシックパネルでもSmart Panelでも同様です。

接続したら、ネットワーク設定を変更するTeranex MiniをTeranex Setupソフトウェアのホームスクリーンで選択し、「Configure (コンフィギュレーション)」タブに進みます。ここで、コンバーターのIP設定を「DHCP (動的)」と「Static IP (静的)」で切り替えられます。「Static IP」を選択すると、コンバーターのIPアドレス、サブネットマスク、ゲートウェイを手動で設定できます。

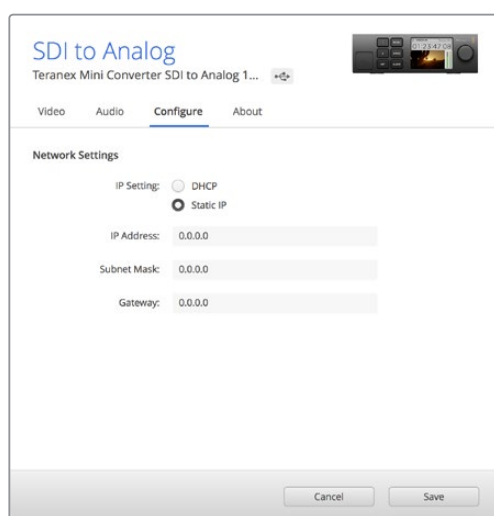

Teranex Setupソフトウェアの「Configure」タブで、USB経由でネットワーク設定を変更。

Teranex Mini Smart Panelでネットワーク設定を変更

Teranex Mini Smart Panelの便利な機能のひとつに、ネットワーク設定を手動で変更できる機能があります。これを実行するには、以下の手順に従います：

- 1 「MENU (メニュー)」 ボタンを押して、設定メニューを開きます。
- 2 回転ノブ、または1と2ボタンを使用して「Network (ネットワーク)」を選択し、「SET (設定)」を押します。
- 3 回転ノブ、または1と2ボタンを使用して「Configure IP (IPを設定)」を選択し、「SET」を押します。
- 4 回転ノブ、または1と2ボタンを使用して「Manually (手動)」を選択し、「SET」を押します。次に、同じ手順で「IP Address (IPアドレス)」を選択します。
- 5 回転ノブ、または1と2ボタンを使用して、IPアドレスに使用できる値を選択し、「SET」を押して確定します。同じ手順で「Subnet (サブネット)」および「Gateway (ゲートウェイ)」を設定します。

Network	
Configure IP	Manually
IP Address	192.168.10.150
Subnet	255.255.255.0
Gateway	192.168.10.1

Teranex Mini Smart Panelのネットワークメニューで、Teranex Miniコンバーターのネットワーク設定を変更。

Teranex Mini Rack Shelf

複数のTeranex Miniを使用している場合、Teranex Mini Rack Shelfを使用すれば、これらのコンバーターを放送用ラックやロードケースに設置できます。Teranex Mini Rack Shelfは1Uサイズで、3台までのTeranex Miniを収納できます。Teranex Mini Rack Shelfへのコンバーターの設置は非常に簡単です。ゴム製の脚を取り外し、コンバーター底面のマウントホールで各コンバーターをTeranex Mini Rack Shelfのベースにネジ留めするだけです。Teranex Mini Rack Shelfには、オリジナルのカバーパネルが2枚同梱されており、ラック幅全てにTeranex Miniをインストールしていない場合でもラックの隙間を埋めることができます。

詳細は、Blackmagic Designウェブサイトwww.blackmagicdesign.com/jpを参照してください。

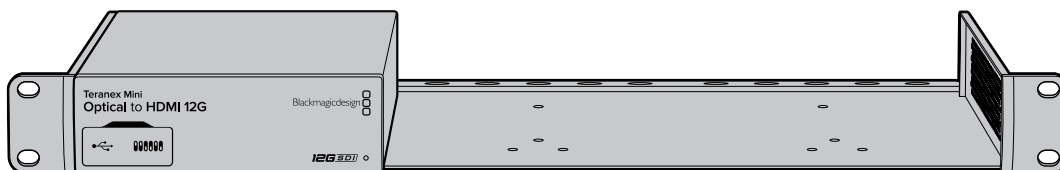

Teranex Miniモデル

Teranex Miniコンバーターには幅広い種類のモデルがあります。各モデルは変換の種類に応じた独自の機能を搭載しており、設定項目も異なります。

以下のセクションでは、Teranex Miniシリーズの最新情報を確認できます。これらの情報には、Teranex Miniの内部ソフトウェアの最新バージョンで追加された新しい設定も含まれます。

Teranex Mini – SDI to HDMI 8K HDR

Teranex Mini SDI to HDMI 8K HDRは、8K SDI信号をHDMIに変換するため、8KのHDMIモニター、テレビ、プロジェクターに接続できます。2つのオンスクリーンスコープをHDMI出力にオーバーレイできるため、波形、ベクトルスコープ、ヒストグラム、パレードスコープをモニタリングできます。

モニターキャリブレーション機能を使用すると3D LUTを生成できるので、HDMIテレビで正確なリファレンスモニタリングが行えます。また、3D LUTをロードして、変換された出力にルック追加することも可能です。

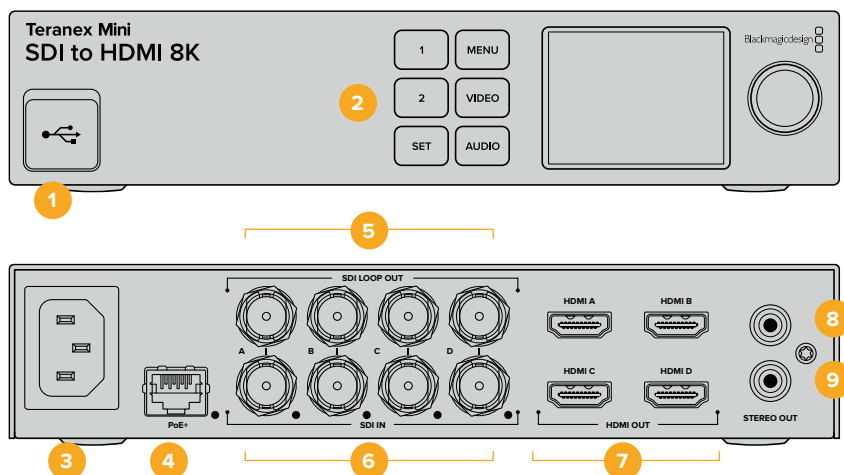

コネクター

1 USB-Cポート

設定の調整およびTeranex Miniの内部ソフトウェアのアップデートを実行するために、MacまたはWindowsコンピューター経由でTeranex Setupソフトウェアに接続する際に使用します。モニターキャリブレーションプローブもUSB-Cポートに接続して使用します。

2 フロントパネル

LCDディスプレイには、重要な情報が表示されます。また、コントロールボタンや回転ノブで設定メニューをナビゲートできます。

3 電源

標準の内蔵IEC C14コネクターで90~240VのAC電源に対応。

4 イーサネットPoE+ (PoE+)

ネットワークスイッチあるいはコンピューターに接続し、Teranex Setupソフトウェアを使用して設定を変更できます。イーサネットポートの右に白い「リンク」LEDがあります。またイーサネットポートはPoE+ (Power over Ethernet plus) をサポートしています。

5 SDIループ出力 (SDI LOOP OUT)

SDIビデオループ出力のBNCコネクター。

6 SDI入力 (SDI IN)

これらのBNCコネクターで、SDIソースビデオを接続します。各SDI入力BNCコネクターの右には白いLEDがあり、ビデオ入力ロックされたことが確認できます。8Kの入力は、8Kp60までのスクエアディビジョンまたは2SIのクアッド12G-SDI、または「SDI IN」の「A」と「B」で8Kp30までのデュアルリンク12G-SDIに対応しています。2160p60までのHDとUltra HDビデオは、シングルリンク12G-SDIで「SDI IN」の「A」から入力できます。

7 HDMI出力 (HDMI OUT)

HDMI出力は、8KでスクエアディビジョンのクアッドHDMIに対応しています。2160p60までのHDとUltra HDビデオは、「HDMI A」から送信できます。HD/Ultra HDのモニターまたはテレビを「HDMI A」出力に接続した状態で、Ultra HDまたは8Kを入力している場合、ソースビデオのフレームレートを自動的に変換し、HDまたはUltra HDにダウンコンバートして、ディスプレイの性能に合わせます。フレームレート変換は、ソースフレームレートの倍数です。例えば、60fpsから30fps、59.94fpsから29.97fpsなどです。

8 アナログ左チャンネル (STEREO OUT)

左チャンネルのアナログオーディオ出力RCAコネクター。

9 アナログ右チャンネル (STEREO OUT)

右チャンネルのアナログオーディオ出力RCAコネクター。

Blackmagic Teranex Setupの設定

Teranex Setupソフトウェアでは、フロントパネルで使用できる全設定に加え、追加の設定を変更できます。「Video (ビデオ)」、「Scopes (スコープ)」、「Audio (オーディオ)」、「Configure (コンフィギュレーション)」、「About (Teranex Miniについて)」タブを切り替えることで、これらの設定にアクセスできます。

「About」および「Configure」タブに関する詳細は、このマニュアルの「設定の変更」セクションに記載されています。

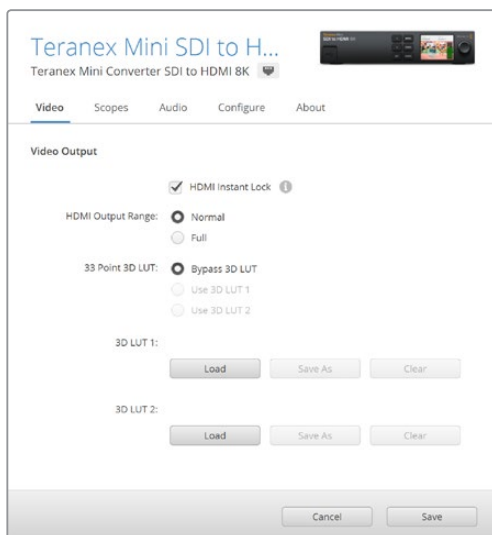

Blackmagic Teranex Setupでは、ソースの変更やルーティング時にビデオ信号を瞬時に再同期するHDMI Instant Lock設定の調整や、3D LUTファイルのロード、RCAアナログオーディオ出力レベルの変更などが可能。

Video Output (ビデオ出力メニュー)

HDMI Output Range (HDMI出力範囲)

HDMI出力のクリッピングをコントロールし、HDMI出力の信号を適正レベル内に収めます。このチェックボックスは常にオンにしておくことをお勧めします。HDMI出力が規定範囲内に収まるように設定するには、「Normal (ノーマル)」を選択します。

HDMI Instant Lock (HDMIインスタントロック)

このチェックボックスを選択すると、HDMI Instant Lockが有効になり、同じフォーマットのソース間で、クリーンでグリッチのない切り替えが可能です。HDMI Instant Lock機能を有効にすると、ソースが切り替わる際にもHDMI出力信号がアクティブのままになります。HDMI信号がすでにロックされているので、HDMIテレビ/モニターがビデオ出力を表示する前にロックするのをコンバーターが待つ必要がなくなります。この機能は、同じビデオフォーマットを使用するソース間の切り替え時にのみ有効であることに注意してください。

HDMI Instant Lock機能はビデオとオーディオにわずかな遅れを生じさせる場合があります。変換後の出力の遅れをゼロにする必要がある場合は、チェックボックスの選択を外してHDMI Instant Lock機能をバイパスしてください。

33 Point 3D LUT (33ポイント3D LUT)

Teranex Mini SDI to HDMI 8K HDRは、.cube 3D LUTファイルをサポートしています。このファイルは、DaVinci Resolveなどを含む、あらゆるカラーコレクションソフトウェアで作成できます。DaVinci Resolveでは、カラーグレードを3D LUTとして保存できます。

各LUTスロットの「Load (ロード)」ボタンをクリックして、コンピューター上の.cubeファイルを選択し、次に「Open (開く)」をクリックすると、2つのLUTをロードできます。「Save」をクリックして設定を確認します。「Load」ボタンの横には3D LUTファイル名が表示されるため、3D LUT 1および3D LUT 2に使用している3D LUTを簡単に確認できます。

3D LUTをオンにするには、「Use 3D LUT 1 (3D LUT 1を使用)」または「Use 3D LUT 2」をクリックします。3D LUTをオフにするには「Bypass 3D LUT (3D LUTをバイパス)」をクリックします。

作業のこつ 3D LUTは、フロントパネルの1または2ボタンでも有効にできます。3D LUTをオフにする場合は同じボタンをもう一度押します。

Bypass 3D LUT (3D LUTをバイパス)

このボタンをクリックすると、すべての3D LUTが無効になるため、HDMI出力に3D LUTが適用されません。

Clear (クリア)

このボタンをクリックすると、コンバーターの内部メモリーから3D LUT 1または3D LUT 2が削除されます。

Load (ロード)

このボタンをクリックすると、コンピューターから3D LUTをロードします。

Save As (名前を付けて保存)

このボタンをクリックすると、ロードした3D LUTをコンピューターのフォルダーに保存します。キャリブレーション3D LUTを生成したら、コンピューターに保存することが重要です。

3D LUTとは？

3D LUT (3Dルックアップテーブル) は、映像のカラースペースを3次元の立方体スペースにおける新しいRGB値に変更する際に使用する値のテーブル (表) が含まれるファイルです。

このカラー立方体には各原色のミックスにおけるすべてのバリエーションが含まれており、それらはx、y、zの3空間次元で定義されています。3D LUTを使用することで、SDI入力のRGBチャンネルを、HDMIビデオ出力で他のあらゆるRGB出力カラーに再マッピングできます。

この機能はとてもパワフルで、あらゆるカラーを他のあらゆるカラーにマッピングできます。ディスプレイのキャリブレーションだけでなく、様々なRAWカメラファイルを使用する撮影現場で、リニアガンマで確認するためにディスプレイにLogガンマカーブをロードする際などに、極めて正確なカラー調整が可能です。

3D LUTの便利さを表す例として、デフォルトLUTのひとつに、入力ビデオを白黒に変換できるものがあります。つまり、入力されるすべてのRGBカラーが、3D LUTによって再マッピングされ、HDMI出力を通して白黒のRGB値として出力されます。

ユーザーは独自の3D LUTを作成して、管理ソフトウェアでアップロードできます。また、DaVinci Resolveでカラーグレーディング設定を3D LUTに変換し、Teranex Mini SDI to HDMI 8K HDRにアップロードすることも可能です。HDMI出力に3D LUTを使用するかどうか選択できます。また、SDIビデオループ出力はクリーンフィードです。

3D LUTの.cubeファイル作成に関する詳細は、DaVinci Resolveマニュアルを参照してください。DaVinci Resolveマニュアルは、Blackmagic Designのウェブサイト (www.blackmagicdesign.com/jp/support) でダウンロードできます。

Scopes (スコープメニュー)

Configure Scope Overlays (スコープのオーバーレイ設定)

Teranex Mini SDI to HDMI 8K HDRは、HDMI出力に2つのスコープをオーバーレイとして表示できます。「Scopes」メニューで「Use Large Scope (大きなスコープを使用)」を選択すると、画面の1/16の大きさとスコープを表示できます。このオプションの選択を外すと、1/64サイズのスコープが表示されます。

Teranex Setupソフトウェア、あるいは「Scopes (スコープ)」メニューとフロントパネルの回転ノブを使用して、スコープを設定できます。オプションには、「Scope 1または2 (スコープの種類)」、「X Position (X位置)」、「Y Position (Y位置)」、「Background Opacity (バックグラウンドの不透明度)」、「Scope Brightness (スコープの明るさ)」などが含まれます。スコープは、「Waveform (波形)」、「Vectorscope 100% (ベクトルスコープ100%)」、「Vectorscope 75% (ベクトルスコープ75%)」、「Histogram (ヒストグラム)」、「RGB Parade (RGBパレード)」、「YUV Parade (YUVパレード)」から選択できます。ベクトルスコープは、スコープ1でのみ使用可能です。

Audio (オーディオメニュー)

RCA出力の設定

「Audio Output (オーディオ出力)」設定では、アナログオーディオの左右のチャンネルのゲインを個別または両方同時に調整できます。「De-embed (デエンベッド)」メニューで、チャンネル1と2など、RCAポートからの出力するオーディオチャンネルのペアを選択します。

Teranex Miniは、コントロールパネルまたはTeranex Setupソフトウェアで最後に設定した設定を保持します。

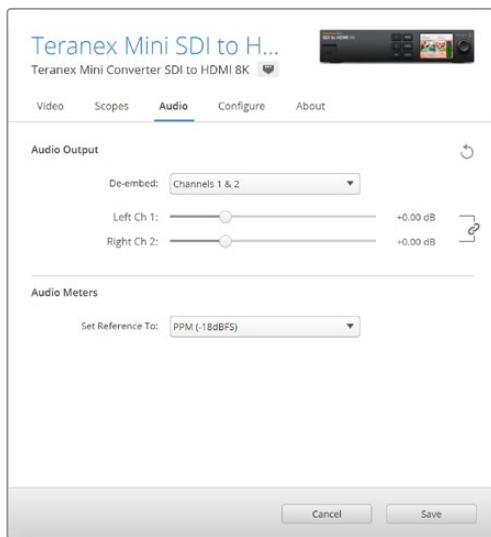

各チャンネルのレベルを個別に調整したい場合は、チャンネルのリンクアイコンを無効にします。

オーディオメーターの設定

「Audio Meters (オーディオメーター)」では、表示するオーディオメーターの種類を選択できます。リファレンスレベルを「VU -18dBFS」、「VU -20dBFS」、「PPM -18dBFS」、「PPM -20dBFS」から選択できます。

モニターキャリブレーションの手順

手持ちのモニターキャリブレーションプローブがある場合、Teranex Mini SDI to HDMI 8K HDRでHDMIモニター用のキャリブレーション3D LUTを生成できます。Teranex Mini SDI to HDMI 8K HDRは、Klein InstrumentsのK10-A、SpectraCalのC6、X-Riteのi1Display Proをサポートしています。この処理を行うことで、民生用HDMIテレビでも、正確なカラーと輝度を表示できます。

キャリブレーションプローブは、光センサーを搭載した小さなデバイスです。モニターやテレビの画面に直面するようにプローブを設置すると、カラーと輝度のデータをスキャンするため、使用しているモニターに応じてTeranex MiniがHDMI出力を最適化できます。

テレビやモニターのディスプレイ設定は、キャリブレーション処理のステップに合わせて、段階的に調整する必要があります。非常にシンプルで時間はかかりません。間違った場合は、いつでも「Back (戻る)」を選択して、ステップを繰り返すことができます。

1 モニター設定の最適化

キャリブレーションを行う前に、使用しているモニターまたはテレビのメニューを開き、設定をいくつか変更する必要があります。

- 1.1 モニターのメニューで、ダイナミックコントラストと明るさのすべてのオプションをオフにします。多くのテレビは、モーションスムージング、モーションフロー、モーション補間などと呼ばれるモードを搭載しています。このモードも無効にします。
- 1.2 Rec.709には2.4、DCI-P3には2.6にガンマを設定します。この2つのカラースペースは、標準的な家庭用テレビでの視聴およびデジタルシネマの配給用です。プロジェクトの納品要件に合わせて選択してください。例えば、家庭用テレビで視聴するYouTube用には、ガンマを2.4に設定します。DCPで納品するデジタルシネマのモニタリング用には、ガンマを2.6に設定します。

2 キャリブレーションプローブの接続

モニターやテレビの設定がキャリブレーションを実行するために最適化されたので、次にTeranex Mini SDI to HDMI 8K HDRのUSB-Cポートにキャリブレーションプローブを接続します。USB-Cポートにアクセスするには、ゴム製のダストカバーを開きます。

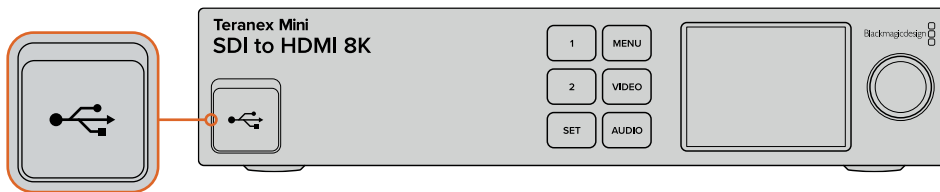

3 キャリブレーション処理の開始

- 3.1 ホームスクリーンで「MENU (メニュー)」ボタンを押します。回転ノブで「Color Calibration (カラーキャリブレーション)」メニューまで進み、「SET (設定)」を押します。



- 3.2 「SET」を押すと、対応しているキャリブレーションプローブがリストアップされます。選択できるオプションは、「i1 Display Pro」、「SpectraCal C6」、「Klein K-10-A」です。使用するプローブがハイライトされるまで、回転ノブでスクロールし「SET」を押して確定します。
- 3.3 「Color Calibration」メニューで、「Color Space (カラースペース)」がハイライトされるまで、回転ノブでスクロールし「SET」を押します。モニターの種類に応じて、カラースペースを選択し「SET」を押します。
- 3.4 「Color Calibration」メニューで、「Target Gamma (ターゲットガンマ)」までスクロールし「SET」を押します。「Target Gamma」をモニターやテレビと一致する値にして「SET」を押します。ガンマは、Rec.709には2.4、DCI-P3には2.6が推奨されます。

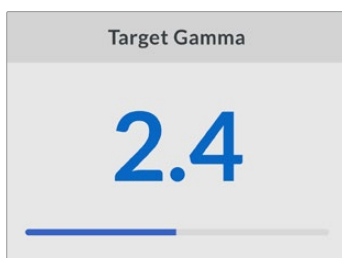

- 3.5 「Color Calibration」メニューで、「Begin Color Calibration (カラーキャリブレーションを開始)」までスクロールし「SET」を押します。
- 3.6 このステップで、モニターの明るさを調整することで、ブラックに黒つぶれを生じさせるずに、シャドウの詳細を表示できるようにします。明るさのレベルを上げると、暗いグレーの四角がすべて見えるようになります。明るさのレベルを下げると、これらの四角がバックグラウンドに溶け込んで見えなくなります。Teranex Mini SDI to HDMI 8K HDRで「Next (次)」を押します。

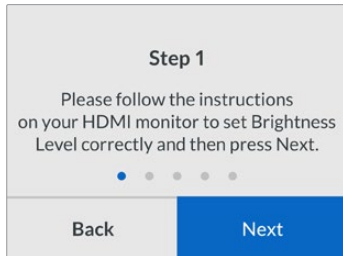

LCDに表示される明るさレベルに関する指示

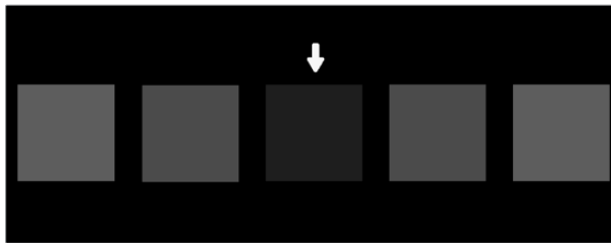

シャドウの詳細をキャリブレーションするために、HDMIモニターに表示されるテストパターン

- 3.7 このステップで、モニターのコントラストを調整することで、ホワイトにクリッピングを生じさせずにハイライトの詳細を表示できるようにします。コントラストのレベルを上げると、明るいグレーの四角がすべて見えるようになります。コントラストのレベルを下げると、これらの四角がバックグラウンドに溶け込んで見えなくなります。Teranex Mini SDI to HDMI 8K HDRで「Next (次)」を押します。

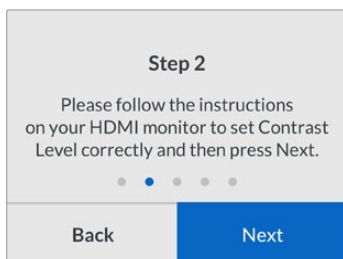

LCDに表示されるコントラストレベルに関する指示

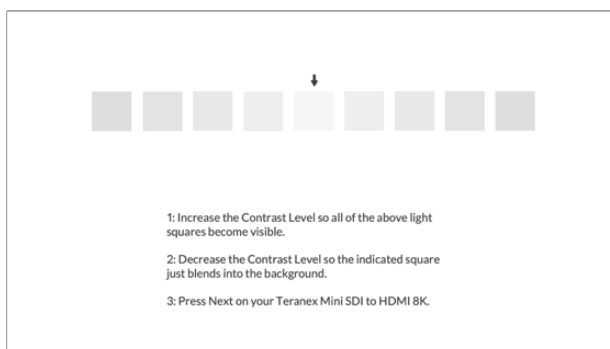

ハイライトの詳細をキャリブレーションするために、HDMIモニターに表示されるテストパターン

3.8 上記の2ステップは、モニターの明るさおよびコントラスト設定を検証し、微調整するために、必要に応じて繰り返し実行する作業であることに留意してください。

3.9 Teranex Mini SDI to HDMI 8K HDRのLCDに「Calibration Probe Detected (キャリブレーションプローブが検出されました)」と表示されます。「Choose (選択)」を選択して「SET」を押します。LCDには、対応しているモニタータイプのスペクトルプロファイルがリスト表示されます。モニターに一致するプロファイルを選択します。不確かな場合、または該当するスクリーンの種類がリストに無い場合は、「Generic (ジェネリック)」を選択します。「SET」を押します。

TeranexのLCDに「No Calibration Probe Detected (キャリブレーションプローブが検出されません)」と表示された場合、プローブが互換しているモデルか、またフロントパネルのUSB-Cポートに適切に接続されているか確認してください。

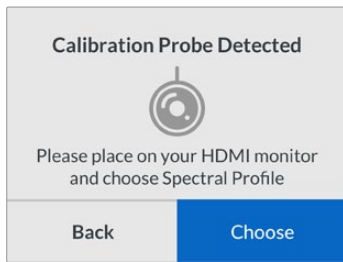

3.10 プローブに保護カバーが付いている場合は取り外します。キャリブレーションプローブをモニターの前に置きます。その際、プローブのセンサーが画面と平行になるようにします。次に、画面の中央に表示される白い四角の中央をタップします。

キャリブレーションプローブは、小型の三脚などにマウントして安定させることを推奨します。

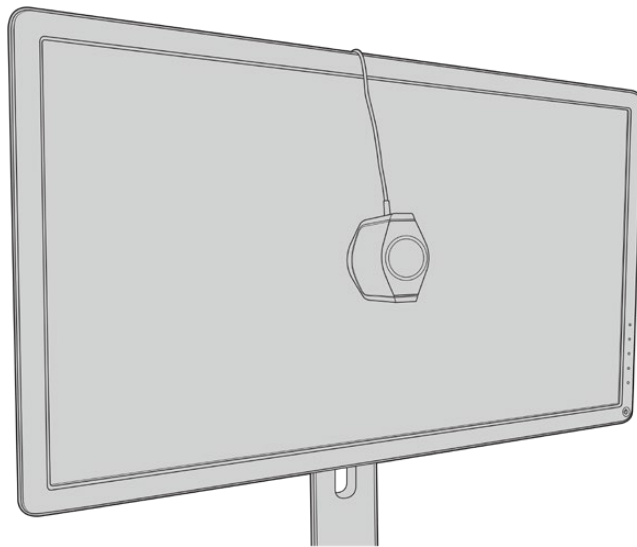

3.11 モニターのマニュアルの仕様セクションを参照し、使用可能な中で最も広いカラースペースをモニターのメニューで選択します。メーカーによって、この設定には「ネイティブ」、「拡張」、「ワイド」などの名前が使われています。これにより、「Color Space (カラースペース)」設定で選択した、ターゲットとなるカラースペース全体を3D LUTが完全かつ正確にカバーできるようになります。

3.12 白いテストパッチが表示され、ディスプレイの色温度をプローブが計測します。モニターのメニューで色温度が6500Kにできるだけ近くなるように設定します。「Next」を選択して「SET」を押して次のステップに進みます。

- 3.13 HDMIモニターは、テストパッチの輝度をnitで表示します。モニターのメニューで、バックライトまたはコントラストを、SDRでは100 nit、HDRでは400 nitにできるだけ近くなるように設定します。「Next」を選択して「SET」を押します。

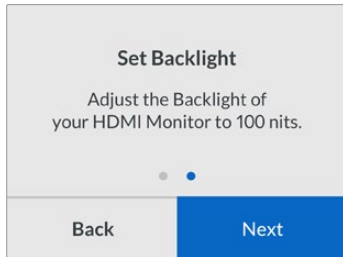

- 3.14 Teranex Mini SDI to HDMI 8K HDRに「Calibration Probe Ready (キャリブレーションプローブの準備完了)」と表示されたら、「Calibrate (キャリブレーション実行)」を選択し「SET」を押すと自動カラーキャリブレーションが開始されます。3D LUT

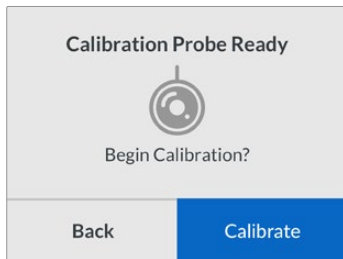

- 3.15 キャリブレーション処理は10~15分かかります。Teranex Mini SDI to HDMI 8K HDRは、幅広い範囲のカラーを様々な輝度値で生成・計測し、計測した結果を予測される値と比較します。これが終わると、キャリブレーション3D LUTを生成し、確認メッセージが表示されます。

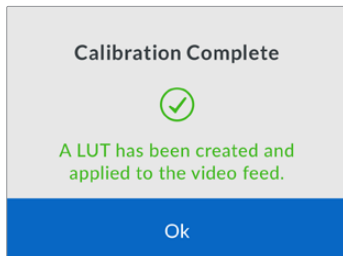

「SET」を押して「Calibration (キャリブレーション)」メニューに戻ります。「MENU」ボタンを押してホームスクリーンに戻ります。

生成された3D LUTは、「3D LUT 1」に割り当てられ有効化されます。デフォルトでは、3D LUTには「Calibration LUT (キャリブレーションLUT)」という名前が付けられます。

メモ この3D LUTは、コンバーターの内部メモリーに保存されます。Teranex Setupソフトウェアでコンピューターに保存することを推奨します。3D LUTの管理方法は、「Blackmagic Teranex Setupの設定」セクションを参照してください。

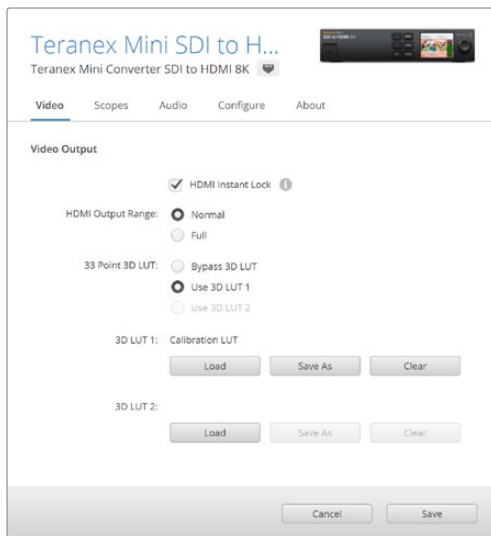

モニターキャリブレーション3D LUTは、デフォルトで常に「3D LUT 1」に割り当てられます。

コントロールパネルの設定

ホームスクリーンは、SDI入力のビデオプレビュー、フォーマットおよびフレームレート情報を表示します。

LCDメニューでは、「Video (ビデオ)」、「Audio Output (オーディオ出力)」、「Scopes (スコープ)」、「Network (ネットワーク)」、「Color Calibration (カラーキャリブレーション)」、「Setup (セットアップ)」の設定を変更できます。各設定については後述されています。

Video (ビデオメニュー)

「Video」メニューには、「HDMI Instant Lock」および「HDMI Output Range (HDMI出力範囲)」のオプションがあります。「HDMI Instant Lock」を選択すると、ソースを切り替える際にHDMI信号をアクティブな状態に維持するため、ビデオ出力を表示する前に、HDMIテレビやモニターがロックするのをコンバーターが待つ必要がありません。「HDMI Output Range」では、HDMI出力を適正レベル内に収めます。

Audio Output (オーディオ出力メニュー)

「Audio Output」メニューでは、デエンベッドするオーディオチャンネルのペアを選択でき、またゲインの調整も可能です。

Scopes (スコープメニュー)

「Scopes」メニューでは、スコープオーバーレイを有効にできます。スコープの種類、「Size (サイズ)」、「X/Y Position (X/Y位置)」、「Scope Brightness (明るさ)」、「Background Opacity (バックグラウンドの不透明度)」、「Gratiful Opacity (目盛りの不透明度)」を調整できます。スコープは、「Waveform (波形)」、「Vectorscope 100% (ベクトルスコープ100%)」、「Vectorscope 75% (ベクトルスコープ75%)」、「Histogram (ヒストグラム)」、「RGB Parade (RGBパレード)」、「YUV Parade (YUVパレード)」から選択できます。

Scopes	
Scope 1	
Scope 1	Waveform
Size	Large
X Position	8
Y Position	4
Scope Brightness	75%
Background Opacity	50%
Graticule Opacity	100%

フロントパネルで、Teranex Setup ソフトウェアと同じ設定にアクセスできます。



Network (ネットワークメニュー)

「Network」メニューでは、Teranex Mini SDI to HDMI 8K HDRをLAN接続する際の設定が行えます。詳細は「Teranex Mini Smart Panelを使用してネットワーク設定を変更」セクションを参照してください。

Color Calibration (カラーキャリブレーションメニュー)

「Color Calibration」メニューでは、モニターキャリブレーションの操作を実行できます。詳細は「モニターキャリブレーションの手順」セクションを参照してください。

Setup (セットアップメニュー)

「Setup」ではオーディオの設定が行えます。「Audio Meters (オーディオメーター)」では、表示するオーディオメーターの種類を選択できます。リファレンスレベルを「VU -18dBFS」、「VU -20dBFS」、「PPM -18dBFS」、「PPM -20dBFS」から選択できます。

Teranex Mini – SDI to HDMI 8K ブロック図

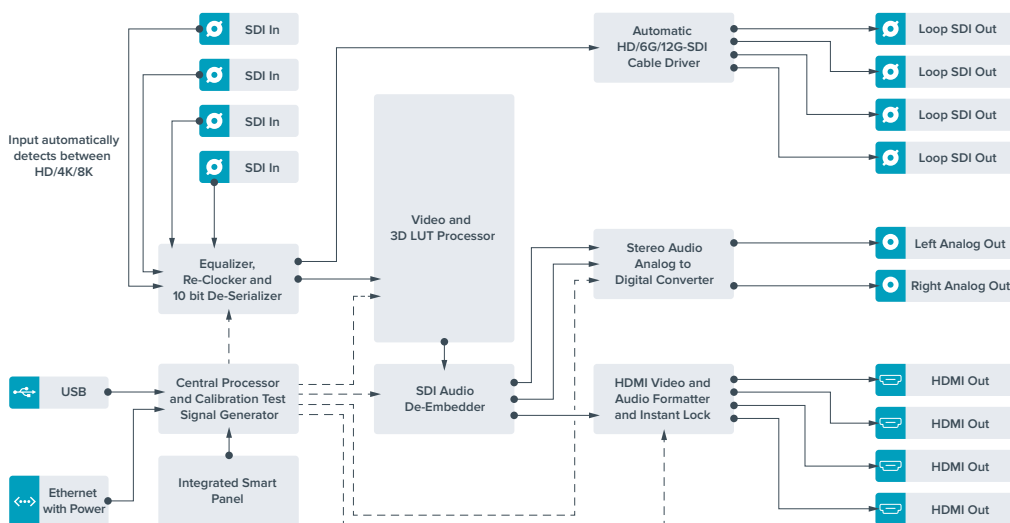

Teranex Mini – IP Video 12G

Blackmagic Teranex Mini IP Video 12Gのインストールおよび操作に関しては、Blackmagic Teranex Mini IP Video 12Gのマニュアルを参照してください。マニュアルは、こちらからダウンロード可能。www.blackmagicdesign.com/jp/support

Teranex Mini – SDI to HDMI 12G

Teranex Mini – SDI to HDMI 12Gモデルは、様々なHDMIディスプレイやビデオプロジェクターを、SDIビデオ機器に接続する際に使用できます。このモデルは、SD-SDI、HD-SDI、3G-SDI、6G-SDI、12G-SDIの入力ソースを自動的に認識し、HDMIとエンベデッドオーディオ、さらにバランスAES/EBUまたはアナログオーディオ出力に変換します。「R – ANALOG」XLRコネクタは、タイムコード出力にも設定できます。

HDMI Instant Lock機能はHDMI出力をロックするため、同じフォーマットのソース間で、クリーンでグリッチのない切り替えが可能です。コンバーターのHDMI出力にHDモニターやテレビが接続され、SDI入力にUltra HDソースが接続されると、Ultra HDソースは自動的にダウンコンバートされるため、Ultra HDソースをHDモニターで表示できます。

また、3D LUTをロードして、変換された出力にルック、グレード、カラープロファイルを追加することも可能です。3D LUTは、精度の高いカラー操作が可能なフル33ポイントのハードウェアLUTで、民生用テレビの正確なカラーキャリブレーションにも使用できるため、重要なカラーコレクション作業にそれらのテレビを使うことも可能です。

3D LUTでカラースペースの変換もできるため、異なる複数のカラースペースを様々なディスプレイで使用できます。

Teranex Mini – SDI to HDMI 12Gには、カラーからモノクロ、Blackmagicカメラのデフォルト・カラースペースからRec.709の2種類のデフォルトLUTが搭載されています。

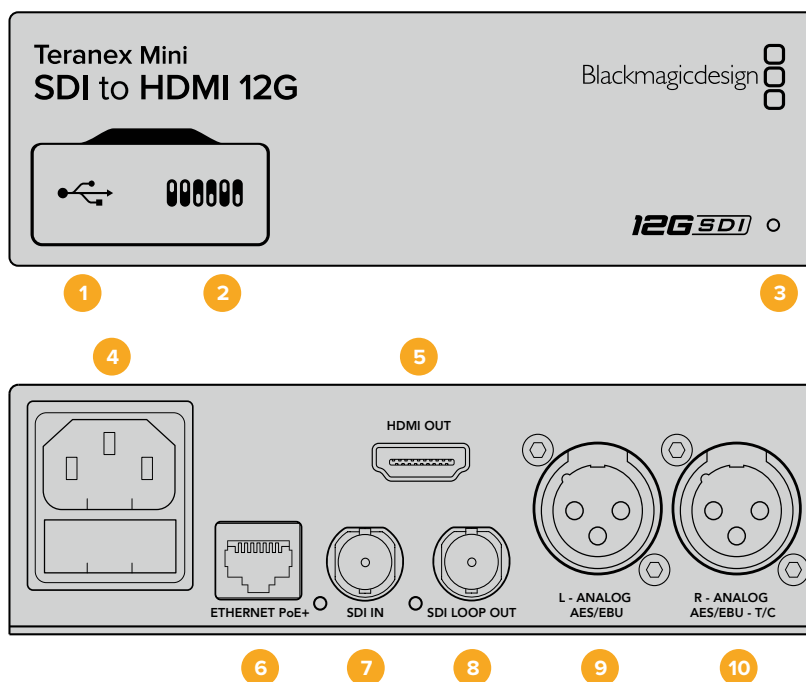

コネクタ

1 USB Mini-Bポート

設定の調整およびTeranex Miniの内部ソフトウェアのアップデートを実行するために、MacまたはWindowsコンピューター経由でTeranex Setupソフトウェアに接続する際に使用します。

2 スイッチ

設定変更用の調整可能なスイッチ。

3 LEDステータスインジケータ

給電されている場合は白く光り、有効なビデオ入力信号を検出すると緑に光ります。Teranex Setupソフトウェアで、コンバーターを識別する際には点滅します。

4 電源

標準の内蔵IEC C14コネクタで90~240VのAC電源に対応。

5 HDMI

HDMIビデオ出力。

6 イーサネットPoE+ (ETHERNET PoE+)

ネットワークスイッチあるいはコンピューターに接続し、Teranex Setupソフトウェアを使用して設定を変更できます。またイーサネットポートはPoE+ (Power over Ethernet plus) をサポートしています。

7 SDI入力 (SDI IN)

SDIビデオ入力のBNCコネクタ。

8 SDIループ出力 (SDI LOOP OUT)

SDIビデオループ出力のBNCコネクタ。

9 左 - アナログ、AES/EBU (L - ANALOG、AES/EBU)

左チャンネルのバランスアナログオーディオ、あるいはデジタルAES/EBUオーディオ出力のXLRコネクタ。

10 右 - アナログ、AES/EBU、タイムコード (R - ANALOG、AES/EBU、T/C)

右チャンネルのバランスアナログオーディオ、あるいはデジタルAES/EBUオーディオ出力のXLRコネクタ。タイムコード出力用に設定可能。

スイッチ

Teranex Mini - SDI to HDMI 12Gのスイッチは、以下の設定が可能です：

スイッチ 8 - アナログオーディオ、AES/EBUオーディオ

スイッチ 8をオフにすると、バランスアナログオーディオが出力されます。オンにすると、デジタルAES/EBUオーディオが出力されます。

スイッチ 7 - オーディオ/タイムコードの出力

スイッチ 7をオンにすると、XLRコネクタの右チャンネルからタイムコードが出力されます。オフにするとオーディオが出力されます。

スイッチ 4、3、2 - SDIオーディオデエンベッドBIT 2、1、0

スイッチ 4、3、2は、それぞれBIT 2、1、0を示します。つまり、スイッチ 4、3、2を様々なオン/オフの組み合わせに設定することで、SDI入力からのオーディオチャンネルのペアをHDMI、アナログ、あるいはAES/EBUオーディオに出力するかを選択できます。

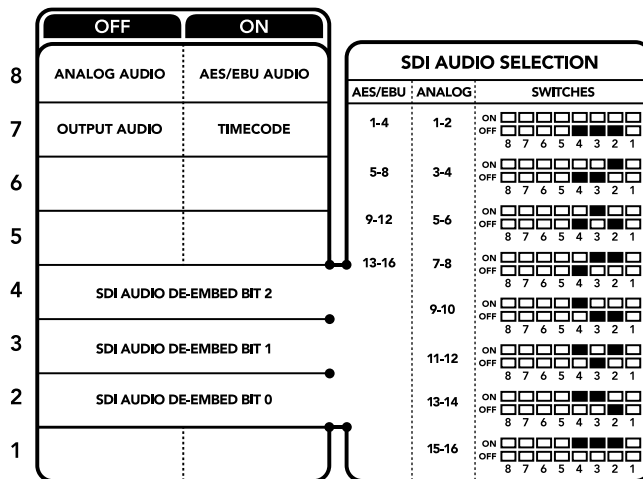

コンバーターの底面に、変換設定を変更するために必要な情報が記載されています。

SDIオーディオ選択表

以下のスイッチ設定の組み合わせを用いることで、Teranex Mini SDI to HDMI 12Gの出力信号にエンベッドするSDIオーディオチャンネルを選択できます。

アナログオーディオチャンネル	スイッチ 4	スイッチ 3	スイッチ 2	スイッチ略図
1および2	オフ	オフ	オフ	ON <input type="checkbox"/> <input type="checkbox"/> <input type="checkbox"/> <input type="checkbox"/> <input type="checkbox"/> <input type="checkbox"/> <input type="checkbox"/> <input type="checkbox"/> OFF <input type="checkbox"/> <input type="checkbox"/> <input type="checkbox"/> <input type="checkbox"/> <input type="checkbox"/> <input type="checkbox"/> <input type="checkbox"/> <input type="checkbox"/>
3および4	オフ	オフ	オン	ON <input type="checkbox"/> <input type="checkbox"/> <input type="checkbox"/> <input type="checkbox"/> <input type="checkbox"/> <input type="checkbox"/> <input type="checkbox"/> <input type="checkbox"/> OFF <input type="checkbox"/> <input type="checkbox"/> <input type="checkbox"/> <input type="checkbox"/> <input type="checkbox"/> <input type="checkbox"/> <input checked="" type="checkbox"/> <input checked="" type="checkbox"/>
5および6	オフ	オン	オフ	ON <input type="checkbox"/> <input type="checkbox"/> <input type="checkbox"/> <input type="checkbox"/> <input checked="" type="checkbox"/> <input checked="" type="checkbox"/> <input type="checkbox"/> <input type="checkbox"/> OFF <input type="checkbox"/> <input type="checkbox"/> <input type="checkbox"/> <input type="checkbox"/> <input type="checkbox"/> <input type="checkbox"/> <input type="checkbox"/> <input type="checkbox"/>
7および8	オフ	オン	オフ	ON <input type="checkbox"/> <input type="checkbox"/> <input type="checkbox"/> <input type="checkbox"/> <input checked="" type="checkbox"/> <input checked="" type="checkbox"/> <input type="checkbox"/> <input type="checkbox"/> OFF <input type="checkbox"/> <input type="checkbox"/> <input type="checkbox"/> <input type="checkbox"/> <input type="checkbox"/> <input type="checkbox"/> <input type="checkbox"/> <input type="checkbox"/>
9および10	オン	オフ	オフ	ON <input type="checkbox"/> <input type="checkbox"/> <input type="checkbox"/> <input checked="" type="checkbox"/> <input type="checkbox"/> <input type="checkbox"/> <input type="checkbox"/> <input type="checkbox"/> OFF <input type="checkbox"/> <input type="checkbox"/> <input type="checkbox"/> <input type="checkbox"/> <input type="checkbox"/> <input type="checkbox"/> <input checked="" type="checkbox"/> <input checked="" type="checkbox"/>
11および12	オン	オフ	オン	ON <input type="checkbox"/> <input type="checkbox"/> <input type="checkbox"/> <input checked="" type="checkbox"/> <input checked="" type="checkbox"/> <input type="checkbox"/> <input type="checkbox"/> OFF <input type="checkbox"/> <input type="checkbox"/> <input type="checkbox"/> <input type="checkbox"/> <input type="checkbox"/> <input type="checkbox"/> <input checked="" type="checkbox"/> <input checked="" type="checkbox"/>
13および14	オン	オン	オフ	ON <input type="checkbox"/> <input type="checkbox"/> <input checked="" type="checkbox"/> <input checked="" type="checkbox"/> <input type="checkbox"/> <input type="checkbox"/> <input type="checkbox"/> <input type="checkbox"/> OFF <input type="checkbox"/> <input type="checkbox"/> <input type="checkbox"/> <input type="checkbox"/> <input type="checkbox"/> <input type="checkbox"/> <input checked="" type="checkbox"/> <input checked="" type="checkbox"/>
15および16	オン	オン	オン	ON <input type="checkbox"/> <input type="checkbox"/> <input checked="" type="checkbox"/> <input checked="" type="checkbox"/> <input checked="" type="checkbox"/> <input checked="" type="checkbox"/> OFF <input type="checkbox"/> <input type="checkbox"/> <input type="checkbox"/> <input type="checkbox"/> <input type="checkbox"/> <input type="checkbox"/> <input checked="" type="checkbox"/> <input checked="" type="checkbox"/>

AES/EBUオーディオチャンネル	スイッチ 4	スイッチ 3	スイッチ 2	スイッチ略図
1-4	オフ	オフ	オフ	ON <input type="checkbox"/> <input type="checkbox"/> <input type="checkbox"/> <input type="checkbox"/> <input type="checkbox"/> <input type="checkbox"/> <input type="checkbox"/> <input type="checkbox"/> OFF <input type="checkbox"/> <input type="checkbox"/> <input type="checkbox"/> <input type="checkbox"/> <input type="checkbox"/> <input type="checkbox"/> <input type="checkbox"/> <input type="checkbox"/>
5-8	オフ	オフ	オン	ON <input type="checkbox"/> <input type="checkbox"/> <input type="checkbox"/> <input type="checkbox"/> <input type="checkbox"/> <input type="checkbox"/> <input type="checkbox"/> <input type="checkbox"/> OFF <input type="checkbox"/> <input type="checkbox"/> <input type="checkbox"/> <input type="checkbox"/> <input type="checkbox"/> <input type="checkbox"/> <input checked="" type="checkbox"/> <input checked="" type="checkbox"/>
9-12	オフ	オン	オフ	ON <input type="checkbox"/> <input type="checkbox"/> <input type="checkbox"/> <input type="checkbox"/> <input checked="" type="checkbox"/> <input checked="" type="checkbox"/> <input type="checkbox"/> <input type="checkbox"/> OFF <input type="checkbox"/> <input type="checkbox"/> <input type="checkbox"/> <input type="checkbox"/> <input type="checkbox"/> <input type="checkbox"/> <input type="checkbox"/> <input type="checkbox"/>
13-16	オフ	オン	オン	ON <input type="checkbox"/> <input type="checkbox"/> <input checked="" type="checkbox"/> <input checked="" type="checkbox"/> <input type="checkbox"/> <input type="checkbox"/> <input type="checkbox"/> <input type="checkbox"/> OFF <input type="checkbox"/> <input type="checkbox"/> <input type="checkbox"/> <input type="checkbox"/> <input type="checkbox"/> <input type="checkbox"/> <input checked="" type="checkbox"/> <input checked="" type="checkbox"/>

Blackmagic Teranex Setupの設定

Teranex Setupソフトウェアでは、スイッチで使用できる全設定に加え、追加の設定を変更できます。「Video (ビデオ)」、「Audio (オーディオ)」、「Configure (コンフィギュレーション)」、「About (Teranex Miniについて)」タブを切り替えることで、これらの設定にアクセスできます。

「About」および「Configure」タブに関する詳細は、このマニュアルの「設定の変更」セクションに記載されています。Teranex Mini – SDI to HDMI 12Gの「Video」タブでは、以下の設定が可能です：

Video Output (ビデオ出力メニュー)

Clip HDMI Output to Legal Levels (HDMI出力を適正レベルにクリップ)

SDI入力のクリッピングをコントロールし、HDMI出力の信号を適正レベル内に収めます。このチェックボックスは常にオンにしておくことをお勧めします。

HDMI Instant Lock (HDMIインスタントロック)

このチェックボックスを選択すると、HDMI Instant Lock機能が有効になります。HDMI Instant Lock機能を有効にすると、ソースが切り替わる際にもHDMI出力信号がアクティブのままになります。HDMI信号がすでにロックされているので、HDMIテレビ/モニターがビデオ出力を表示する前にロックするのをコンバーターが待つ必要がなくなります。この機能は、同じビデオフォーマットを使用するソース間の切り替え時のみ有効であることに注意してください。

HDMI Instant Lock機能はビデオとオーディオにわずかな遅れを生じさせる場合があります。変換後の出力の遅れをゼロにする必要がある場合は、チェックボックスの選択を外してHDMIインスタントロック機能をバイパスしてください。

33 Point 3D LUT (33ポイント3D LUT)

Blackmagic Teranex Mini – SDI to HDMI 12Gは、.cube LUTファイルをサポートしています。.cube LUTファイルは、DaVinci Resolveソフトウェアまたはその他の.cubeファイルの書き出しに対応しているカラーコレクションソフトウェアで作成できます。

各LUTスロットの「Load (ロード)」ボタンをクリックして、コンピューター上の.cubeファイルを選択し、さらに「OK」をクリックして、2つのLUTをロードできます。「Save (保存)」をクリックして設定を確定します。「Load」ボタンの横にはLUTファイル名が表示されるため、LUT 1およびLUT 2に使用しているLUTを簡単に確認できます。

LUTをオンにするには、「Use LUT 1 (LUT 1を使用)」または「Use LUT 2」をクリックします。LUTをオフにするには「Bypass LUT (LUTをバイパス)」をクリックします。

3D LUTは、コンバーターのループ出力にも適用できます。有効にするには「Enable 3D LUT On Loop SDI Output (3D LUTをSDIループ出力に適用)」をクリックします。LUTをループ出力に適用したくない場合は、チェックボックスの選択を外します。

Smart Panelを装着している場合は、コントロールパネルの1または2ボタンを押すだけで簡単にLUTを有効にできます。LUTをオフにする場合は同じボタンをもう一度押します。

3D LUTとは？

3D LUT (3Dルックアップテーブル) は、映像のカラー空間を3次元の立方体空間における新しいカラー値に変更する際に使用する値のテーブル (表) が含まれるファイルです。

このカラー立方体には各原色のミックスにおけるすべてのバリエーションが含まれており、それらはx、y、zの3次元で定義されています。3D LUTを使用することで、SDI入力のRGBチャンネルを、HDMIビデオ出力で他のあらゆるRGB出力カラーに再マッピングできます。この機能はとてもパワフルで、あらゆるカラーを他のあらゆるカラーにマッピングできます。ディスプレイのキャリブレーションだけでなく、様々なRAWカメラファイルを使用する撮影現場で、リニア

ガンマで確認するためにディスプレイにLogガンマカーブをロードする際に、極めて正確なカラー調整が可能です。

3D LUTの利便性を表す例として、デフォルトLUTのひとつに、入力ビデオを白黒に変換できるものがあります。つまり、入力されるすべてのRGBカラーが、3D LUTによって再マッピングされ、HDMI出力を通して白黒のRGB値として出力されます。ユーザーは独自の3D LUTを作成して、管理ソフトウェアでアップロードできます。また、DaVinci Resolveでカラーグレーディング設定を3D LUTに変換し、それらをTeranex Mini – SDI to HDMI 12Gにアップロードすることも可能です。3D LUTはSDIビデオループ出力からも出力できるので、HDMI出力を使用せずに、Teranex Miniを3D LUTのカラープロセッサとして使用することも可能です！

3D LUTの.cubeファイル作成に関する詳細は、DaVinci Resolveマニュアルを参照してください。DaVinci Resolveマニュアルは、Blackmagic Designのウェブサイト (www.blackmagicdesign.com/jp/support) でダウンロードできます。

Teranex Mini SDI to HDMI 12Gの「Audio」タブでは、以下の設定が可能です：

Audio Output (オーディオ出力メニュー)

Set XLR Output (XLR出力設定)

「Audio Output」メニューで「Analog (アナログ)」、「AES/EBU」、「Timecode (タイムコード)」のいずれかのボタンを選択し、XLR出力をアナログまたはAES/EBUに設定できます。「Timecode」を選択すると、左のXLRコネクタからはアナログオーディオが出力され、右のXLRコネクタからはタイムコード信号が出力されます。

SDI入力からHDMI、AES/EBU、またはアナログのオーディオ出力に送信するオーディオチャンネルは、オーディオ出力の設定に応じて選択できます。また、オーディオのゲインは、チャンネル別またはペアで調整できます。左右のXLRコネクタからAES/EBUオーディオを出力する場合は、最大4チャンネルまで選択できます。アナログオーディオを送信する場合は、最大2チャンネルまで選択できます。右のXLRコネクタからタイムコード信号を出力する場合、左のXLRコネクタからは1チャンネルのアナログオーディオが出力されます。

Teranex Miniは、スイッチ、Smart Panel、Teranex Setupソフトウェアで最後に設定した設定を保持します。Smart Panelを取り外した後や、ソフトウェアでコンバーター設定をアップデートした後にスイッチコントロールに戻す場合は、新しい設定を有効にするために各スイッチを切り替える必要があります。

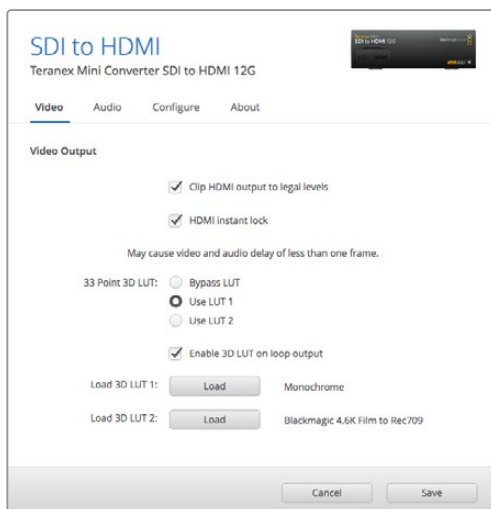

Blackmagic Teranex Setupでは、ソースの変更やルーティング時にビデオ信号を瞬時に再同期するHDMI Instant Lock設定の調整や、3D LUTファイルのロード、XLRアナログオーディオ出力レベルの変更などが可能です。

Teranex Mini Smart Panelの設定

オプションのTeranex Mini Smart PanelをSDI to HDMI 12Gコンバーターに装着している場合、「Video (ビデオ)」、「Audio (オーディオ)」、「Network (ネットワーク)」メニューを使用できます。これらのメニューで使用できる設定は、上述の「Blackmagic Teranex Setupの設定」セクションと全く同じです。Teranex Mini Smart Panelを使った設定変更に関する詳細は、「設定の変更」セクションを参照してください。

< Video	
Clip HDMI	On
Lock HDMI	On
LUT on Loop	Off

< Audio	
Output	Analog
De-embed	Ch 1 & 2
Adjust	Together
Ch 1 & 2	0.00 dB
Gain	Reset

Teranex Mini Smart Panelを使って、Teranex Setupソフトウェアと同じ設定へアクセス。

Teranex Mini – SDI to HDMI 12G ブロック図

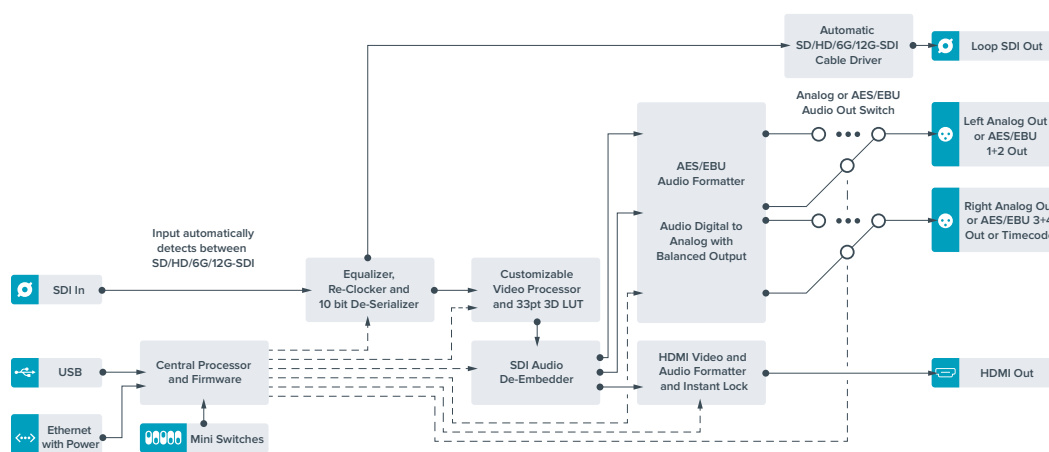

Teranex Mini – HDMI to SDI 12G

Teranex Mini – HDMI to SDI 12Gは、HDVカメラ、Ultra HDカメラ、ゲーム機などのHDMI機器を2160p60までの12G-SDI BNCに変換できます。オーディオは、HDMI、AES/EBU、バランスアナログオーディオ入力からエンベッドできます。つまり、HDMI信号の長距離送信が可能です。民生用のHDMIカメラやHDMI出力を搭載したコンピューターからSDIへの変換に最適です。

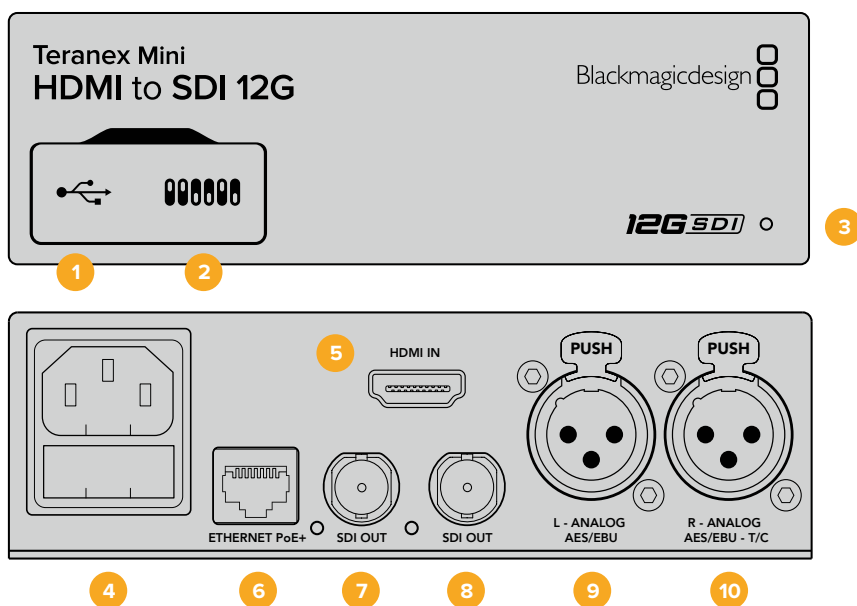

コネクタ

1 USB Mini-Bポート

設定の変更およびTeranex Miniの内部ソフトウェアのアップデートを実行するために、MacまたはWindowsコンピューター経由でTeranex Setupソフトウェアに接続する際に使用します。

2 スイッチ

設定変更用の調整可能なスイッチ。

3 LEDステータスインジケータ

給電されている場合は白く光り、有効なビデオ入力信号を検出すると緑に光ります。Teranex Setupソフトウェアで、コンバーターを識別する際には点滅します。

4 電源

標準の内蔵IEC C14コネクタで90～240VのAC電源に対応。

5 HDMI

HDMIビデオ入力。

6 イーサネットPoE+ (ETHERNET PoE+)

ネットワークスイッチあるいはコンピューターに接続し、Teranex Setupソフトウェアを使用して設定を変更できます。またイーサネットポートはPoE+ (Power over Ethernet plus) をサポートしています。

7 SDI出力 (SDI OUT)

SDIビデオ出力のBNCコネクタ。

8 SDI出力 (SDI OUT)

2つ目のSDIビデオ出力のBNCコネクタ。

9 左 - アナログ、AES/EBU (L - ANALOG、AES/EBU)

左チャンネルのバランスアナログオーディオ、あるいはデジタルAES/EBUオーディオ入力のXLRコネクタ。

10 右 - アナログ、AES/EBU、タイムコード (R - ANALOG、AES/EBU、T/C)

右チャンネルのバランスアナログオーディオ、あるいはデジタルAES/EBUオーディオ入力のXLRコネクタ。タイムコード入力用に設定可能。

スイッチ

Teranex Mini HDMI to SDI 12Gのスイッチは、以下の設定が可能です：

スイッチ 8 – アナログオーディオ、AES/EBUオーディオ

スイッチ 8をオフにすると、バランスアナログオーディオがエンベッドされます。オンにすると、デジタルAES/EBUオーディオが出力されます。これらの入力を使用するには、スイッチ 7もオンにする必要があります。

スイッチ 7 – HDMIオーディオ、入力オーディオ

スイッチ 7をオフにするとエンベッドHDMIオーディオが選択され、オンにするとアナログまたはAES/EBUオーディオが選択されます。

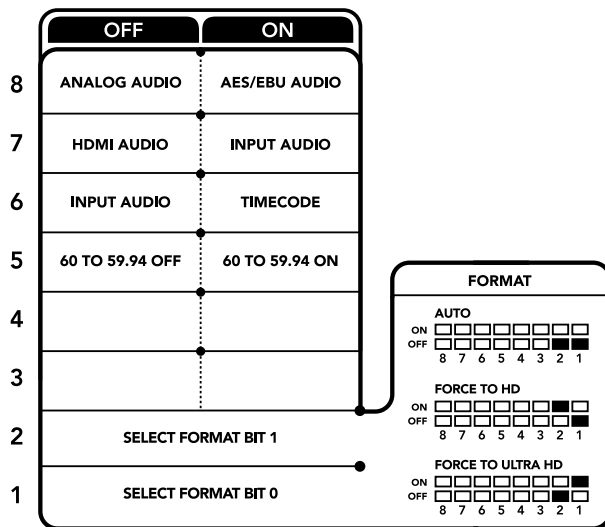

コンバーターの底面に、変換設定を変更するために必要な情報が記載されています。

スイッチ 6 – オーディオ/タイムコードの入力

スイッチ 6をオンにすると、XLRコネクタの右チャンネルからタイムコードが入力されます。オフにするとオーディオが入力されます。

スイッチ 5 – 60-59.94のオフ/オン

オンに設定すると、コンバーターは1080pの60フレーム/秒のHDMIソースビデオを検出し、自動的に59.94フィールド/秒のインターレースビデオに変換します。

例えば、コンピューターのHDMI出力を、標準の1080iの59.94フレームレートを使用するスイッチャーに接続する必要がある場合があります。しかし、一部のコンピューターは60フレーム/秒を出力します。この場合は、スイッチ 5をオンにすることで、コンバーターは60フレーム/秒の1080pを検出し、59.94フィールド/秒の1080iに変換します。

スイッチ 2と1 – フォーマットの選択 BIT 1、0

Ultra HDおよびHDを出力できるHDMIソースを接続する場合は、コンバーターのソース出力をどちらかに強制するよう設定できます。この機能は、コンピューターのデスクトップをSDI機器の大きな画面で確認し、HDで収録や表示したい場合に便利です。

しかし、これはアップ/ダウンコンバージョン設定ではありません。この設定では、ソース機器にUltra HDあるいはHDビデオを出力するように伝達するため、コンバーターでアップ/ダウンコンバージョンを実行せずに、ネイティブHD/Ultra HD解像度のソースビデオを出力できます。

スイッチ 1と2を組み合わせることで、ソースビデオをHDまたはUltra HDに強制したり、ソース機器の最適な解像度を自動的に割り出すことができます。以下はスイッチの組み合わせ設定です。

- ・ **AUTO (自動) - スイッチ 1と2が両方ともオフ**
コンバーターがソース機器の出力性能を確認し、HDまたはUltra HDから最適な解像度を決定します。
- ・ **FORCE TO HD (HDに強制) - スイッチ 1がオフ、スイッチ 2がオン**
HDMIソース機器がHDおよびUltra HDの出力に対応している場合、HDビデオを出力するようソース機器に伝達します。
- ・ **FORCE TO ULTRA HD (Ultra HDに強制) - スイッチ 1がオン、スイッチ 2がオフ**
HDMIソース機器がHDおよびUltra HDの出力に対応している場合、Ultra HDビデオを出力するようソース機器に伝達します。

Blackmagic Teranex Setupの設定

Teranex Setupソフトウェアでは、スイッチで使用できる全設定に加え、追加の設定を変更できます。「Video (ビデオ)」、「Audio (オーディオ)」、「Configure (コンフィギュレーション)」、「About (Teranex Miniについて)」タブを切り替えることで、これらの設定にアクセスできます。

「About」および「Configure」タブに関する詳細は、このマニュアルの「設定の変更」セクションに記載されています。

Teranex Mini HDMI – HDMI to SDI 12Gの「Video」タブには、以下の設定が含まれています。

Video Processing (ビデオ処理メニュー)

Conversion (変換)

「Conversion」ドロップダウンメニューをクリックして、SDI出力の変換設定を選択します。「Auto (自動)」を選択すると、ソース機器の出力性能に応じてHDまたはUltra HDから最適な解像度を割り出します。「Force HD (HDに強制)」および「Force Ultra HD (Ultra HDに強制)」では、HDMI入力に関わらず、それぞれHD、Ultra HDビデオが出力されます。HDMI入力がSDの場合は出力もSDのままになります。

Convert 60p to 59.94i (60pを59.94iに変換)

これは、1080p60から1080i59.94への変換のみに使用します。この設定を有効にすると、コンバーターは60fpsの1080pビデオソースを検出し、自動的に59.94fpsの1080iに変換します。チェックボックスの選択を外すと無効になります。

この機能は、60fpsの1080pを出力するHDMIソースを、標準の1080i 59.94fpsフォーマットを使用するSDI機器に接続する場合に便利です。

3G Output (3G出力)

この設定は、3G-SDI出力カスタンダードを変更して、Level AあるいはLevel Bの3G-SDIビデオのみを受信する機器との互換性を保ちます。デフォルト設定はLevel Bになっています。これらの設定は、3G-SDIビデオを出力する場合にのみ適用されます。

Teranex Mini – HDMI to SDI 12Gの「Audio」タブには、以下の設定が含まれています：

Audio Input (オーディオ入力メニュー)

Set XLR Input / Set Audio Input (XLR入力の設定 / オーディオ入力の設定)

このメニューでは、オーディオ入力をXLRとHDMIで切り替えます。「HDMI」を選択すると、SDIビデオ出力にはHDMIオーディオがエンベッドされます。「XLR」を選択すると、「アナログ (Analog)」、「AES/EBU」、「タイムコード (Timecode)」から入力を選択できます。また、オーディオをエンベッドするSDIオーディオ出力チャンネルも選択できます。オーディオ信号のゲインの調整も可能です。

「AES/EBU」を選択すると、「Sample Rate Converter (サンプルレートコンバーター)」の選択が可能になります。「Sample Rate Converter」を選択すると、SDIオーディオ出力のサンプルレートが、テレビ用の適正サンプルレートである48kHzに変換されます。

リファレンスにサンプルロックされたAES/EBUソースのDolbyオーディオを変換する必要がある場合は、「Sample Rate Converter」のチェックボックスを外して無効にしてください。有効になっているとDolbyオーディオ変換に影響を与える可能性があります。

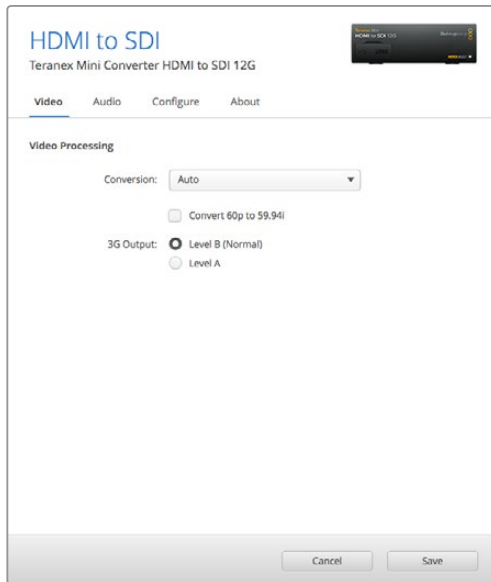

Teranex Setupソフトウェアの「Video」タブでは、変換設定を「Auto」、「Force to HD」、「Force to Ultra HD」から選択できます。標準59.94フレームレートを使用するビデオ機器と接続する場合は、60fpsビデオを検出して自動的に59.94fpsに変換するよう設定することも可能です。

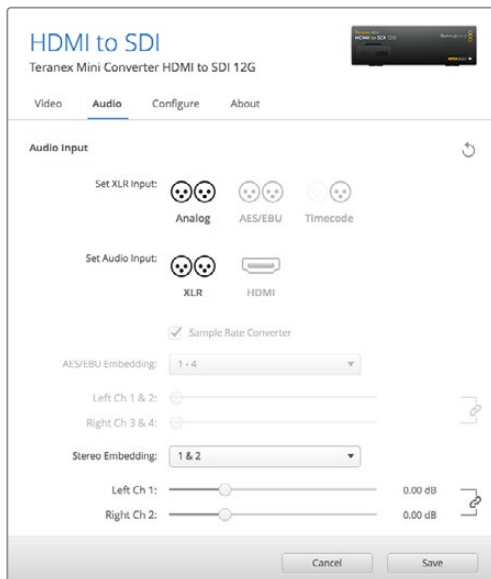

「Audio」タブでは、アナログオーディオレベルやAES/EBUレベルなどを調整できます。

Teranex Miniは、スイッチ、Smart Panel、Teranex Setupソフトウェアで最後に設定した設定を保持します。Smart Panelを取り外した後や、ソフトウェアでコンバーター設定をアップデートした後にはスイッチコントロールに戻す場合は、新しい設定を有効にするために各スイッチを切り替える必要があります。

Teranex Mini Smart Panelの設定

オプションのTeranex Mini Smart PanelをHDMI to SDI 12Gコンバーターに装着している場合、「Video (ビデオ)」、「Audio (オーディオ)」、「Network (ネットワーク)」メニューを使用できます。これらのメニューで使用できる設定項目は、前のセクションで説明した通りです。

Teranex Mini Smart Panelを使った設定変更に関する詳細は、このマニュアルの「設定の変更」セクションを参照してください。

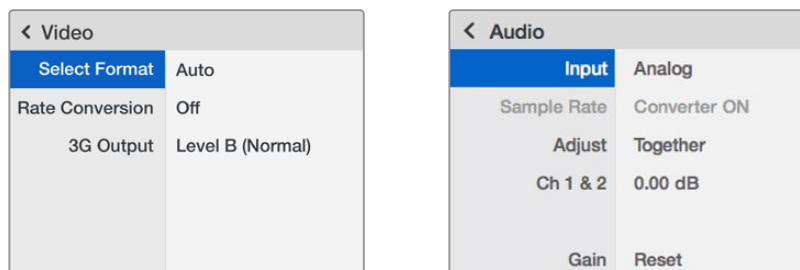

Teranex Mini Smart Panelを使って、Teranex Setupソフトウェアと同じ設定へアクセス。

Teranex Mini – HDMI to SDI 12G ブロック図

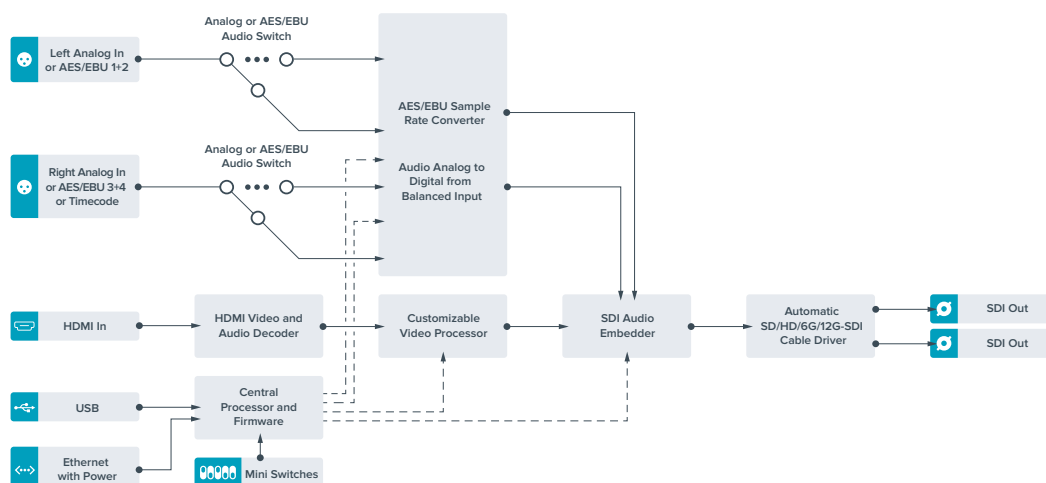

Teranex Mini – SDI to Analog 12G

Teranex Mini – SDI to Analog 12Gは、SD-SDI、HD-SDI、3G-SDI、6G-SDI、12G-SDI入力ソースを、アナログコンポーネント、NTSC、PALビデオ出力、そしてバランスAES/EBUおよびアナログオーディオ出力に変換します。ダウンコンバーターが内蔵されているので、12G-SDIビデオをSD/HDアナログ機器に接続できます。また、ビデオモニターやBetacam SPやVHSなどのデッキにも簡単に接続できます。16チャンネルのデエンベデッドSDIオーディオチャンネルから2チャンネルのアナログオーディオを出力することも可能です。

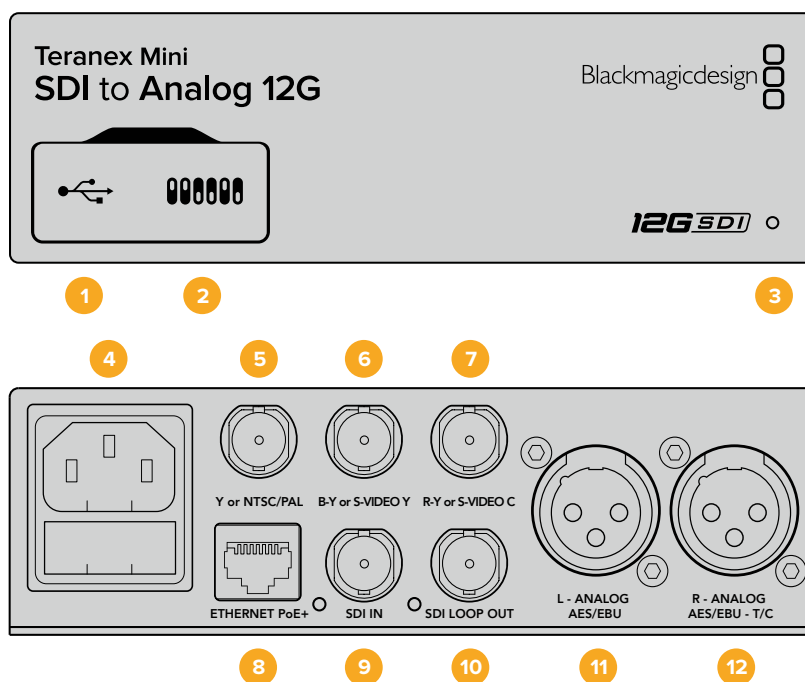

コネクタ

1 USB Mini-Bポート

設定の調整およびTeranex Miniの内部ソフトウェアのアップデートを実行するために、MacまたはWindowsコンピュータ経由でTeranex Setupソフトウェアに接続する際に使用します。

2 スイッチ

設定変更用の調整可能なスイッチ。

3 LEDステータスインジケータ

給電されている場合は白く光り、有効なビデオ入力信号を検出すると緑に光ります。Teranex Setupソフトウェアで、コンバーターを識別する際には点滅します。

4 電源

標準の内蔵IEC C14コネクタで90~240VのAC電源に対応。

5 Y、NTSC/PAL (Y or NTSC/PAL)

アナログコンポーネントY、NTSC/PALコンポジット出力用のBNCコネクタ

6 B-Y、Sビデオ Y (B-Y or S-VIDEO Y)

アナログコンポーネントB-Y、Sビデオ Y出力用のBNCコネクタ

7 R-Y、Sビデオ C (R-Y or S-VIDEO C)

アナログコンポーネントR-Y、Sビデオ C出力用のBNCコネクタ

8 イーサネットPoE+ (ETHERNET PoE+)

ネットワークスイッチあるいはコンピュータに接続し、Teranex Setupソフトウェアを使用して設定を変更できます。またイーサネットポートはPoE+ (Power over Ethernet plus) をサポートしています。

9 SDI入力 (SDI IN)

SDIビデオ入力のBNCコネクタ。

10 SDIループ出力 (SDI LOOP OUT)

SDIビデオループ出力のBNCコネクタ。

11 左 - アナログ、AES/EBU (L - ANALOG、AES/EBU)

左チャンネルのバランスアナログオーディオ、あるいはデジタルAES/EBUオーディオ出力のXLRコネクター。

12 右 - アナログ、AES/EBU、タイムコード (R - ANALOG、AES/EBU、T/C)

右チャンネルのバランスアナログオーディオ、あるいはデジタルAES/EBUオーディオ出力のXLRコネクター。タイムコード出力用に設定可能。

スイッチ

Teranex Mini - SDI to Analog 12Gのスイッチは、以下の設定が可能です：

スイッチ 8 - アナログオーディオ、AES/EBUオーディオ

スイッチ 8をオフにするとバランスアナログオーディオ、オンにするとデジタルAES/EBUオーディオ出力が選択されます。

スイッチ 7 - 7.5 IRE、0.0 IRE

アメリカ合衆国および、7.5設定のNTSCを使用する国ではスイッチ 7をオフに設定します。7.5設定を使用しない国（日本を含む）で使用する場合は、スイッチ 7をオンにします。同設定は、コンポジットあるいはSビデオ出力のみに影響します。

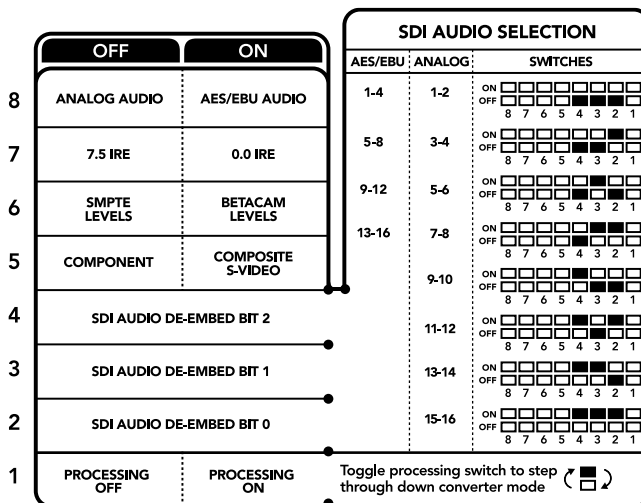

コンバーターの底面に、変換設定を変更するために必要な情報が記載されています。

スイッチ 6 - SMPTEレベル、Betacamレベル

SMPTEレベルはスイッチ 6をオフに、Betacamレベルはオンにします。SMPTEレベルはより一般的であり、Betacam SPデッキでもSMPTEレベルを使用できるので、確実にBetacamレベルが使用されている場合にのみBetacamに設定してください。

スイッチ 5 - コンポーネント、コンポジット、Sビデオ

スイッチ 5をオフにするとアナログコンポーネントビデオ出力、オンにするとコンポジットおよびSビデオ出力が選択されます。

HDビデオ入力をSDとしてSビデオおよびコンポジット出力で表示するには、スイッチ 1を切り替えてダウンコンバージョンをオンにする必要があります。コンポーネントアナログビデオはHDおよびSDビデオの両方をサポートしています。

スイッチ 4、3、2 - SDIオーディオのデエンベッド

スイッチ 4、3、2は、それぞれBIT 2、1、0を示します。つまり、スイッチ 4、3、2を様々なオン/オフの組み合わせに設定することで、SDI入力からのオーディオチャンネルのペアをアナログあるいはAES/EBUオーディオに出力するかを選択できます。

スイッチ 1 – 処理OFF – 処理ON

スイッチ 1では、Ultra HDまたはHD入力をSDアナログ出力にダウンコンバートする際に行うアスペクトレシオ変換を設定します。アスペクトレシオ変換を行う理由は、Ultra HD/HDフォーマットが16:9 (幅と高さの比率) のワイドスクリーンレシオであるのに対し、SDは4:3レシオであるためです。

アスペクトレシオ変換はアナモルフィック、センターカット、レターボックスで切り替えられます。アナモルフィックはイメージを引き延ばし、センターカットはイメージをクロップし、レターボックスはイメージの上下にブラックバーを追加します。スイッチ 1のオン/オフを切り替えることで、これらのオプションを選択できます。スイッチ 1をオンに切り替えるたびに、アスペクトレシオの種類が次のオプションに進みます。

スイッチ 1の動作は、アナログ出力のフォーマットによって変わります。コンポジットビデオは常にSDであるため、スイッチ 1をオフに設定すると、最後に選択したアスペクトレシオが使用されます。一方、コンポーネントビデオはHD信号をサポートしているため、SDソースのビデオをコンポーネント出力に変換する際にスイッチ 1をオフにすると、アスペクトレシオ変換は行われず、ワイドスクリーンHDアナログ信号が出力されます。

SDIオーディオ選択表

以下のスイッチ設定の組み合わせを用いることで、アナログあるいはデジタルAES/EBUオーディオとして Teranex Mini – SDI to Analog 12Gから出力するSDIオーディオチャンネルを選択できます。

アナログオーディオチャンネル	スイッチ 4	スイッチ 3	スイッチ 2	スイッチ略図
1および2	オフ	オフ	オフ	ON OFF 8 7 6 5 4 3 2 1
3および4	オフ	オフ	オン	ON OFF 8 7 6 5 4 3 2 1
5および6	オフ	オン	オフ	ON OFF 8 7 6 5 4 3 2 1
7および8	オフ	オン	オン	ON OFF 8 7 6 5 4 3 2 1
9および10	オン	オフ	オフ	ON OFF 8 7 6 5 4 3 2 1
11および12	オン	オフ	オン	ON OFF 8 7 6 5 4 3 2 1
13および14	オン	オン	オフ	ON OFF 8 7 6 5 4 3 2 1
15および16	オン	オン	オン	ON OFF 8 7 6 5 4 3 2 1

AES/EBUオーディオチャンネル	スイッチ 4	スイッチ 3	スイッチ 2	スイッチ略図
1-4	オフ	オフ	オフ	ON OFF 8 7 6 5 4 3 2 1
5-8	オフ	オフ	オン	ON OFF 8 7 6 5 4 3 2 1
9-12	オフ	オン	オフ	ON OFF 8 7 6 5 4 3 2 1
13-16	オフ	オン	オン	ON OFF 8 7 6 5 4 3 2 1

Blackmagic Teranex Setupの設定

Teranex Setupソフトウェアでは、スイッチで使用できる全設定に加え、追加の設定を変更できます。

「Video」、「Audio」、「Configure」、「About」タブを切り替えることで、これらの設定にアクセスできます。

「About」および「Configure」タブに関する詳細は、このマニュアルの「設定の変更」セクションに記載されています。

Teranex Mini – SDI to Analog 12Gの「Video」タブでは、以下の設定が可能です：

Video Output (ビデオ出力メニュー)

コンポーネント、Sビデオ、コンポジットビデオ出力の選択、輝度（ルミナンス）およびクロマレベル、B-YおよびR-Yコンポーネントレベルの設定を別々に行えます。

Sビデオあるいはコンポジット出力を選択した場合、作業の領域に応じて、7.5 IREあるいは0.0 IRE黒レベルを選択できるようになります。コンポーネントビデオを選択した場合は、SMPTEあるいはBetacamレベルを切り替えられます。SMPTEレベルはより一般的であり、Betacam SPデッキでもSMPTEレベルを使用できるので、確実にBetacamレベルが使用されている場合にのみBetacamに設定してください。

Video Processing (ビデオ処理メニュー)

ダウンコンバートビデオのアスペクトレシオを設定できます。選択オプションはレターボックス、アナモルフィック、センターカット、未処理です。

Teranex Mini – SDI to Analog 12Gの「Audio」タブでは、以下の設定が可能です：

Audio Output (オーディオ出力メニュー)

アナログ、AES/EBU、タイムコードオーディオ出力の選択、そしてデエンベッドするSDIオーディオ入力チャンネルを選択できます。またオーディオ出力のゲインの調整も可能です。

Teranex Miniは、スイッチ、Smart Panel、Teranex Setupソフトウェアで最後に設定した設定を保持します。Smart Panelを取り外した後や、ソフトウェアでコンバーター設定をアップデートした後にスイッチコントロールに戻す場合は、新しい設定を有効にするために各スイッチを切り替える必要があります。

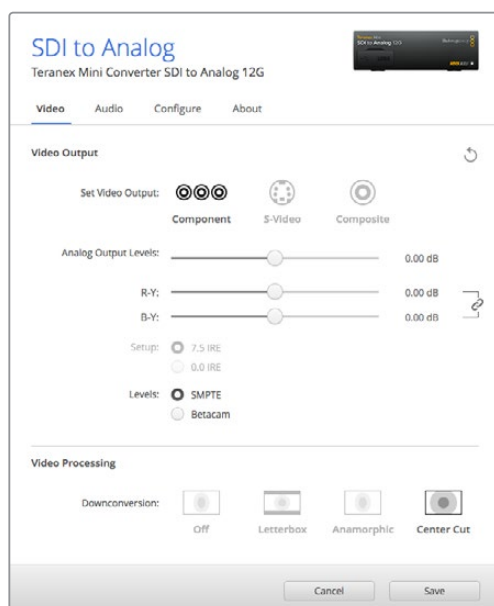

Teranex Setupソフトウェアの「Video」タブでは、ルミナンスやクロマのレベル、コンポーネントクロマのレベルなどを調整できます。



「Audio」タブでは、アナログオーディオレベルやAES/EBUレベルなどを調整できます。

Teranex Mini Smart Panelの設定

オプションのTeranex Mini Smart PanelをSDI to Analog 12Gコンバーターにインストールしている場合「Video」、「Audio」、そして「Network」のメニューを使用できます。これらのメニューで使用できる設定は、上述の「Blackmagic Teranex Setupの設定」セクションと全く同じです。Teranex Mini Smart Panelを使った設定変更に関する詳細は、このマニュアルの「設定の変更」セクションを参照してください。

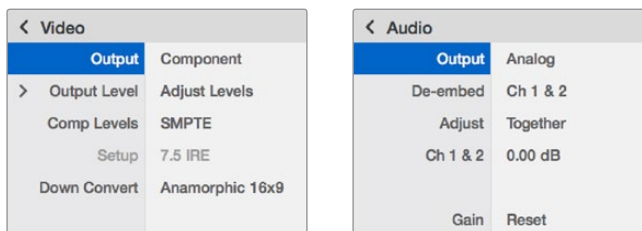

Teranex Mini Smart Panelを使って、Teranex Setupソフトウェアと同じ設定へアクセス。

Teranex Mini – SDI to Analog 12G ブロック図

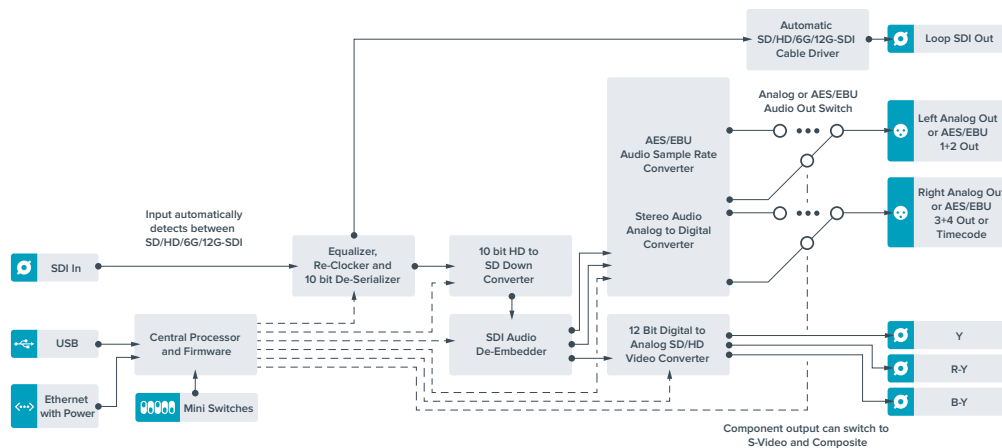

Teranex Mini – Analog to SDI 12G

Teranex Mini Analog to SDI 12Gは、Betacam SPデッキ、HDVカメラ、ゲーム機などアナログ機材からのビデオおよびオーディオを、SD-SDI、HD-SDI、12G-SDIビデオに変換します。コンポーネントSD/HD、Sビデオ、コンポジットNTSCおよびPALのアナログ入力フォーマットを選択できます。コンバーターの12G-SDI出力は、デジタルAES/EBUあるいはアナログオーディオのエンベッドが可能です。

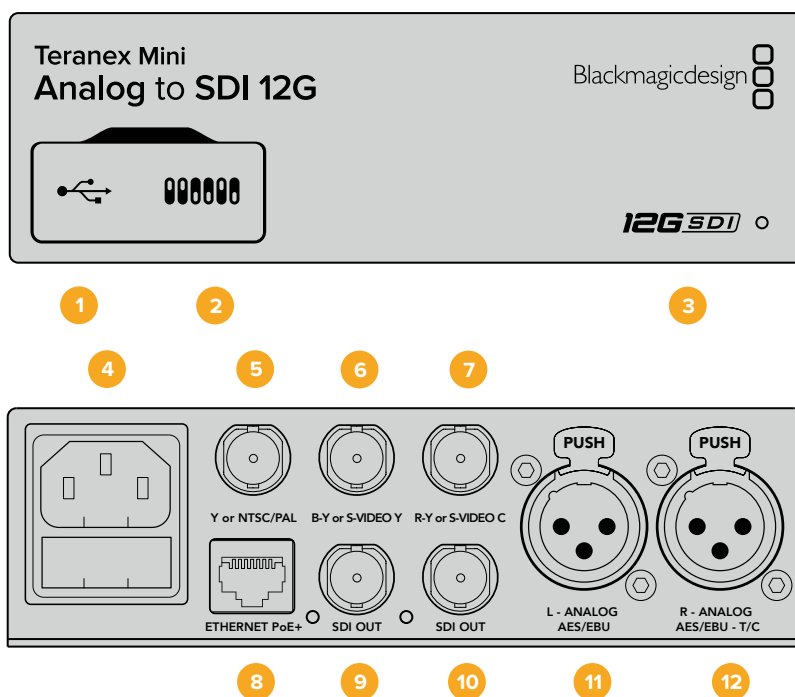

コネクタ

1 USB Mini-Bポート

設定の調整およびTeranex Miniの内部ソフトウェアのアップデートを実行するために、MacまたはWindowsコンピューター経由でTeranex Setupソフトウェアに接続する際に使用します。

2 スイッチ

設定変更用の調整可能なスイッチ。

3 LEDステータスインジケータ

給電されている場合は白く光り、有効なビデオ入力信号を検出すると緑に光ります。Teranex Setupソフトウェアで、コンバーターを識別する際には点滅します。

4 電源

標準の内蔵IEC C14コネクタで90～240VのAC電源に対応。

5 Y、NTSC/PAL (Y or NTSC/PAL)

アナログコンポーネントY、NTSC/PALコンポジット入力用のBNCコネクタ

6 B-Y、ビデオ Y (B-Y or S-VIDEO Y)

アナログコンポーネントB-Y、Sビデオ Y入力用のBNCコネクタ

7 R-Y、ビデオ C (R-Y or S-VIDEO C)

アナログコンポーネントR-Y、Sビデオ C入力用のBNCコネクタ

8 イーサネットPoE+ (ETHERNET PoE+)

ネットワークスイッチあるいはコンピューターに接続し、Teranex Setupソフトウェアを使用して設定を変更できます。またイーサネットポートはPoE+ (Power over Ethernet plus) をサポートしています。

9 SDI出力 (SDI OUT)

SDIビデオ出力のBNCコネクタ。

10 SDI出力 (SDI OUT)

SDIビデオ出力のBNCコネクタ。

11 左 - アナログ、AES/EBU (L - ANALOG、AES/EBU)

左チャンネルのバランスアナログオーディオ、あるいはデジタルAES/EBUオーディオ入力のXLRコネクタ。

12 右 - アナログ、AES/EBU、タイムコード (R - ANALOG、AES/EBU、T/C)

右チャンネルのバランスアナログオーディオ、あるいはデジタルAES/EBUオーディオ入力のXLRコネクタ。タイムコード入力用に設定可能。

スイッチ

Teranex Mini Analog to SDI 12Gのスイッチは、以下の設定が可能です：

スイッチ 8 - アナログオーディオ、AES/EBUオーディオ

スイッチ 8をオフにするとバランスアナログオーディオ、オンにするとデジタルAES/EBUオーディオ入力を選択されます。

スイッチ 7 - 7.5 IRE、0.0 IRE

アメリカ合衆国および、7.5設定のNTSCを使用する国ではスイッチ 7をオフに設定します。7.5設定を使用しない国ではスイッチ 7をオンにしてください。同設定は、コンポジットあるいはNTSC Sビデオ出力のみに影響します。

スイッチ 6 - SMPTEレベル、Betacamレベル

同設定は、SMPTEあるいはBetacamビデオレベルを選択します。SMPTEレベルはスイッチ 6をオフに、Betacamレベルはオンにします。SMPTEレベルはより一般的であり、Betacam SPデッキでもSMPTEレベルを使用できるので、確実にBetacamレベルが使用されている場合にのみBetacamに設定してください。

スイッチ 5 - コンポーネント、コンポジット、Sビデオ

スイッチ 5をオフにするとアナログコンポーネントビデオ入力、オンにするとコンポジットおよびSビデオアナログ入力を選択されます。

スイッチ 4 - コンポジット、Sビデオ

コンポジットビデオ入力はスイッチ 4をオフに、Sビデオ入力はオンにします。

スイッチ 3 - SDからHD

コンポジット、Sビデオ、コンポーネント入力がSDで、SDI出力解像度をSDからHDにアップコンバートする場合は、スイッチ 3をオンにします。入力解像度に合わせる場合はオフにします。

スイッチ 2 - HDからUHD

コンポーネントビデオ入力がHDで、SDI出力解像度をUltra HDにアップコンバートする場合は、スイッチ 2をオンにします。入力解像度に合わせる場合はオフにします。

スイッチ 1 - オーディオ/タイムコードの入力

スイッチ 1をオンにすると、XLRコネクタの右チャンネルからタイムコードが入力されます。オフにするとオーディオが入力されます。

	OFF	ON
8	ANALOG AUDIO	AES/EBU AUDIO
7	7.5 IRE	0.0 IRE
6	SMPTE LEVELS	BETACAM LEVELS
5	COMPONENT	COMPOSITE or S-VIDEO
4	COMPOSITE	S-VIDEO
3	SD TO HD OFF	SD TO HD ON
2	HD TO UHD OFF	HD TO UHD ON
1	INPUT AUDIO	TIMECODE

Teranex Miniの底面に、変換設定を変更するために必要な情報が記載されています。

Blackmagic Teranex Setupの設定

Teranex Setupソフトウェアでは、スイッチで使用できる全設定に加え、追加の設定を変更できます。

「Video (ビデオ)」、「Audio (オーディオ)」、「Configure (コンフィギュレーション)」、「About (Teranex Miniについて)」タブを切り替えることで、これらの設定にアクセスできます。

「About」および「Configure」タブに関する詳細は、このマニュアルの「設定の変更」セクションに記載されています。

Teranex Mini Analog to SDI 12Gの「Video」タブでは、以下の設定が可能です：

Video Input (ビデオ入力メニュー)

コンポーネント、Sビデオ、コンポジットビデオ入力の選択、輝度（ルミナンス）およびクロマレベル、B-YおよびR-Yコンポーネントレベルの設定を別々に行えます。

Sビデオあるいはコンポジット入力を選択した場合、作業を行なっている場所に依りて、7.5 IREまたは0.0 IRE黒レベルを選択できるようになります。

コンポーネントビデオを選択した場合は、SMPTEあるいはBetacamレベルを切り替えられます。SMPTEレベルはより一般的であり、Betacam SPデッキでもSMPTEレベルを使用できるので、確実にBetacamレベルが使用されている場合にのみBetacamに設定してください。

Video Processing (ビデオ処理メニュー)

このメニューでは、使用するアナログビデオ入力に応じて、変換のオプションを設定できます。コンポーネントビデオ入力はSDからHD、HDからUltra HDへ変換できます。Sビデオおよびコンポジット入力は、SDからHDへの変換が可能です。

Teranex Mini Analog to SDI 12Gの「Audio」タブでは、以下の設定が可能です：

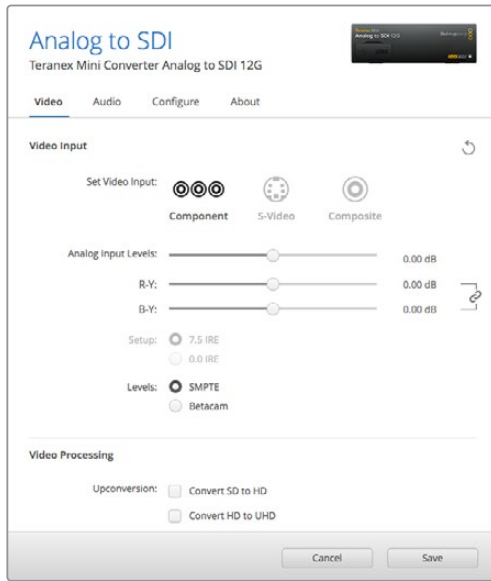

Teranex Setupソフトウェアの「Video」タブでは、ルミナンスやクロマのレベル、コンポーネントクロマのレベルなどを調整できます。

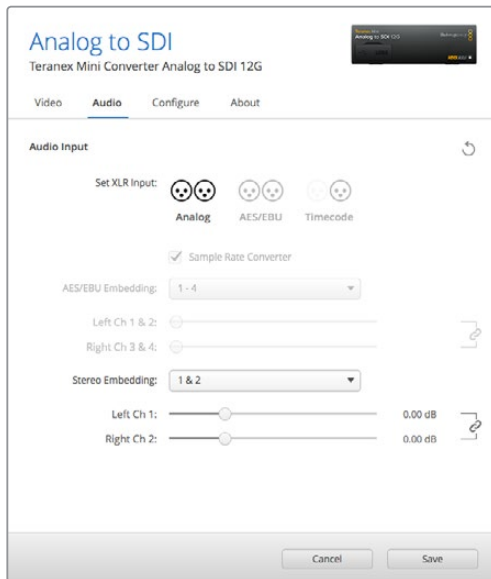

「Audio」タブでは、アナログオーディオレベルやAES/EBUレベルなどを調整できます。

Audio Input (オーディオ入力メニュー)

「アナログ (Analog)」、「AES/EBU」、「タイムコード (Timecode)」から入力を選択できます。また、選択したオーディオをエンベッドするSDIオーディオ出力チャンネルも選択できます。オーディオ信号のゲインの調整も可能です。

「AES/EBU」を選択すると、「Sample Rate Converter (サンプルレートコンバーター)」の選択が可能になります。「Sample Rate Converter」を選択すると、SDIオーディオ出力のサンプルレートが、24-bit 48Khzにアップ/ダウンコンバートされます。

Teranex Miniは、スイッチ、Smart Panel、Teranex Setupソフトウェアで最後に設定した設定を保持します。Smart Panelを取り外した後や、ソフトウェアでコンバーター設定をアップデートした後にスイッチコントロールに戻す場合は、新しい設定を有効にするために各スイッチを切り替える必要があります。

Teranex Mini Smart Panelの設定

オプションのTeranex Mini Smart PanelをAnalog to SDI 12Gコンバーターに装着している場合、「Video (ビデオ)」、「Audio (オーディオ)」、「Network (ネットワーク)」メニューを使用できます。これらのメニューで使用できる設定は、上述の「Blackmagic Teranex Setupの設定」セクションと全く同じです。

Teranex Mini Smart Panelを使った設定変更に関する詳細は、このマニュアルの「設定の変更」セクションを参照してください。

< Video	
Input	Component
> Input Level	Adjust Levels
Comp Levels	SMPTE
Setup	7.5 IRE
SD to HD	Off
HD to UHD	Off

< Audio	
Input	Analog
Sample Rate	Converter ON
Adjust	Together
Ch 1 & 2	0.00 dB
Gain	Reset

Teranex Mini Smart Panelを使って、Teranex Setupソフトウェアと同じ設定へアクセス。

Teranex Mini Analog to SDI 12G ブロック図

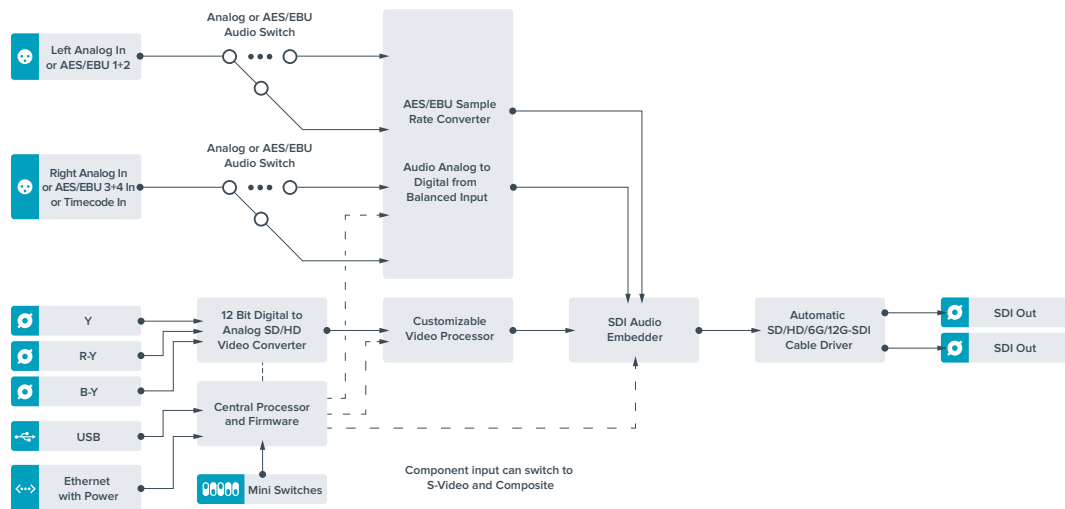

Teranex Mini – SDI to Audio 12G

Teranex Mini – SDI to Audio 12Gは、オーディオをあらゆるSDIビデオからデエンベッドして、2チャンネルのアナログオーディオまたは4チャンネルのAES/EBUデジタルオーディオに出力します。オーディオミキサー、アナログデッキ、リファレンスマニターなどのオーディオ機器に出力できます。

コンバーターのSDI出力にもう1台のTeranex Mini SDI to Audio 12Gをデージーチェーン接続することで、追加のSDIオーディオチャンネルをデエンベッドできます。

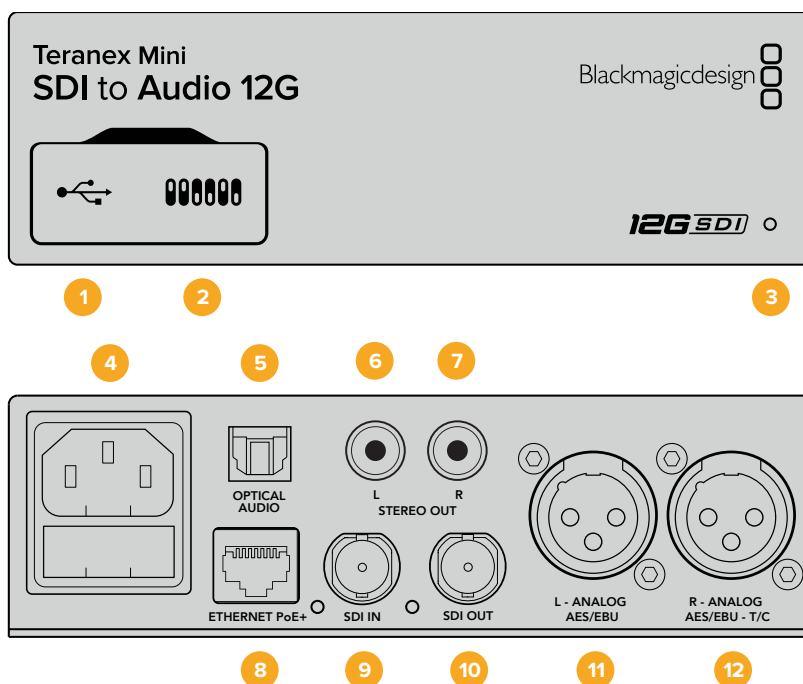

コネクタ

1 USB Mini-Bポート

設定の調整およびTeranex Miniの内部ソフトウェアのアップデートを実行するために、MacまたはWindowsコンピューター経由でTeranex Setupソフトウェアに接続する際に使用します。

2 スイッチ

設定変更用の調整可能なスイッチ。

3 LEDステータスインジケータ

給電されている場合は白く光り、有効なビデオ入力信号を検出すると緑に光ります。Teranex Setupソフトウェアで、コンバーターを識別する際には点滅します。

4 電源

標準の内蔵IEC C14コネクタで90～240VのAC電源に対応。

5 光S/PDIFオーディオ出力 (OPTICAL AUDIO)

S/PDIF信号用のトスリンクコネクタ。

6 左 - アンバランスHiFiアナログLineレベル出力 (L - STEREO OUT)

左チャンネルのアンバランスアナログオーディオ出力RCAコネクタ。

7 右 - アンバランスHiFiアナログLineレベル出力 (R - STEREO OUT)

右チャンネルのアンバランスアナログオーディオ出力RCAコネクタ。

8 イーサネットPoE+ (ETHERNET PoE+)

ネットワークスイッチあるいはコンピューターに接続し、Teranex Setupソフトウェアを使用して設定を変更できます。またイーサネットポートはPoE (Power over Ethernet) をサポートしています。

9 SDI入力 (SDI IN)

SDIビデオ入力のBNCコネクタ。

10 SDIループ出力 (SDI LOOP OUT)

SDIビデオループ出力のBNCコネクタ。

11 左 - アナログ、AES/EBU (L - ANALOG、AES/EBU)

左チャンネルのバランスアナログオーディオ、あるいはデジタルAES/EBUオーディオ出力のXLRコネクタ。

12 右 - アナログ、AES/EBU、タイムコード (R - ANALOG、AES/EBU、T/C)

右チャンネルのバランスアナログオーディオ、あるいはデジタルAES/EBUオーディオ出力のXLRコネクタ。タイムコード出力用に設定可能。

スイッチ

Teranex Mini SDI to Audio 12Gのスイッチは、以下の設定が可能です：

スイッチ 8 - アナログオーディオ、AES/EBUオーディオ

スイッチ 8をオフにするとバランスアナログオーディオ、オンにするとデジタルAES/EBUオーディオ出力が選択されます。

スイッチ 7 - オーディオ/タイムコードの出力

スイッチ 7をオンにすると、XLRコネクタの右チャンネルからタイムコードが出力されます。オフにするとオーディオが出力されます。

スイッチ 6、5、4 - SDIオーディオデエンベッドBIT 2、1、0

スイッチ 6、5、4は、それぞれBIT 2、1、0を示します。つまり、スイッチ 6、5、4を様々なオン/オフの組み合わせに設定することで、SDI入力信号からどのオーディオチャンネルをオーディオ出力へデエンベッドするかを選択できます。

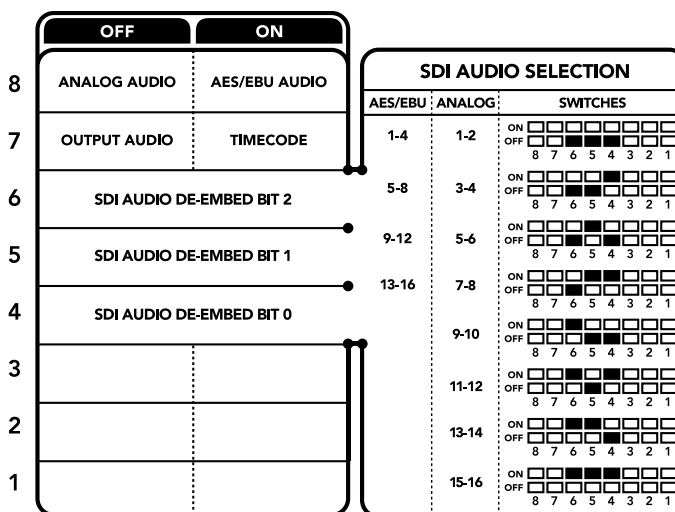

コンバーターの底面に、変換設定を変更するために必要な情報が記載されています。

SDIオーディオのデエンベッド表

アナログオーディオチャンネル	スイッチ 6	スイッチ 5	スイッチ 4	スイッチ略図
1-2	オフ	オフ	オフ	ON <input type="checkbox"/> <input type="checkbox"/> <input type="checkbox"/> <input type="checkbox"/> <input type="checkbox"/> <input type="checkbox"/> <input type="checkbox"/> <input type="checkbox"/> OFF <input type="checkbox"/> <input type="checkbox"/> <input checked="" type="checkbox"/> <input checked="" type="checkbox"/> <input checked="" type="checkbox"/> <input checked="" type="checkbox"/> <input type="checkbox"/> <input type="checkbox"/> 8 7 6 5 4 3 2 1
3-4	オフ	オフ	オン	ON <input type="checkbox"/> <input type="checkbox"/> <input type="checkbox"/> <input checked="" type="checkbox"/> <input checked="" type="checkbox"/> <input checked="" type="checkbox"/> <input checked="" type="checkbox"/> <input type="checkbox"/> OFF <input type="checkbox"/> <input type="checkbox"/> <input checked="" type="checkbox"/> <input checked="" type="checkbox"/> <input checked="" type="checkbox"/> <input checked="" type="checkbox"/> <input type="checkbox"/> <input type="checkbox"/> 8 7 6 5 4 3 2 1
5-6	オフ	オン	オフ	ON <input type="checkbox"/> <input type="checkbox"/> <input checked="" type="checkbox"/> <input checked="" type="checkbox"/> <input checked="" type="checkbox"/> <input checked="" type="checkbox"/> <input type="checkbox"/> <input type="checkbox"/> OFF <input type="checkbox"/> <input type="checkbox"/> <input type="checkbox"/> <input type="checkbox"/> <input type="checkbox"/> <input type="checkbox"/> <input type="checkbox"/> <input type="checkbox"/> 8 7 6 5 4 3 2 1
7-8	オフ	オン	オン	ON <input type="checkbox"/> <input type="checkbox"/> <input checked="" type="checkbox"/> <input checked="" type="checkbox"/> <input checked="" type="checkbox"/> <input checked="" type="checkbox"/> <input checked="" type="checkbox"/> <input checked="" type="checkbox"/> OFF <input type="checkbox"/> <input type="checkbox"/> <input type="checkbox"/> <input type="checkbox"/> <input type="checkbox"/> <input type="checkbox"/> <input type="checkbox"/> <input type="checkbox"/> 8 7 6 5 4 3 2 1
9-10	オン	オフ	オフ	ON <input type="checkbox"/> <input checked="" type="checkbox"/> <input checked="" type="checkbox"/> <input checked="" type="checkbox"/> <input checked="" type="checkbox"/> <input checked="" type="checkbox"/> <input type="checkbox"/> <input type="checkbox"/> OFF <input type="checkbox"/> <input type="checkbox"/> <input type="checkbox"/> <input type="checkbox"/> <input type="checkbox"/> <input type="checkbox"/> <input type="checkbox"/> <input type="checkbox"/> 8 7 6 5 4 3 2 1
11-12	オン	オフ	オン	ON <input type="checkbox"/> <input checked="" type="checkbox"/> <input checked="" type="checkbox"/> <input checked="" type="checkbox"/> <input checked="" type="checkbox"/> <input checked="" type="checkbox"/> <input checked="" type="checkbox"/> <input checked="" type="checkbox"/> OFF <input type="checkbox"/> <input type="checkbox"/> <input type="checkbox"/> <input type="checkbox"/> <input type="checkbox"/> <input type="checkbox"/> <input type="checkbox"/> <input type="checkbox"/> 8 7 6 5 4 3 2 1
13-14	オン	オン	オフ	ON <input type="checkbox"/> <input checked="" type="checkbox"/> <input checked="" type="checkbox"/> <input checked="" type="checkbox"/> <input checked="" type="checkbox"/> <input checked="" type="checkbox"/> <input checked="" type="checkbox"/> <input checked="" type="checkbox"/> OFF <input type="checkbox"/> <input type="checkbox"/> <input type="checkbox"/> <input type="checkbox"/> <input type="checkbox"/> <input type="checkbox"/> <input type="checkbox"/> <input type="checkbox"/> 8 7 6 5 4 3 2 1
15-16	オン	オン	オン	ON <input type="checkbox"/> <input checked="" type="checkbox"/> <input checked="" type="checkbox"/> <input checked="" type="checkbox"/> <input checked="" type="checkbox"/> <input checked="" type="checkbox"/> <input checked="" type="checkbox"/> <input checked="" type="checkbox"/> OFF <input type="checkbox"/> <input type="checkbox"/> <input type="checkbox"/> <input type="checkbox"/> <input type="checkbox"/> <input type="checkbox"/> <input type="checkbox"/> <input type="checkbox"/> 8 7 6 5 4 3 2 1

AES/EBUオーディオチャンネル	スイッチ 6	スイッチ 5	スイッチ 4	スイッチ略図
1-4	オフ	オフ	オフ	ON <input type="checkbox"/> <input type="checkbox"/> <input type="checkbox"/> <input type="checkbox"/> <input type="checkbox"/> <input type="checkbox"/> <input type="checkbox"/> <input type="checkbox"/> OFF <input type="checkbox"/> <input type="checkbox"/> <input type="checkbox"/> <input type="checkbox"/> <input type="checkbox"/> <input type="checkbox"/> <input type="checkbox"/> <input type="checkbox"/> 8 7 6 5 4 3 2 1
5-8	オフ	オフ	オン	ON <input type="checkbox"/> <input type="checkbox"/> <input type="checkbox"/> <input checked="" type="checkbox"/> <input checked="" type="checkbox"/> <input checked="" type="checkbox"/> <input checked="" type="checkbox"/> <input type="checkbox"/> OFF <input type="checkbox"/> <input type="checkbox"/> <input checked="" type="checkbox"/> <input checked="" type="checkbox"/> <input checked="" type="checkbox"/> <input checked="" type="checkbox"/> <input type="checkbox"/> <input type="checkbox"/> 8 7 6 5 4 3 2 1
9-12	オフ	オン	オフ	ON <input type="checkbox"/> <input type="checkbox"/> <input checked="" type="checkbox"/> <input checked="" type="checkbox"/> <input checked="" type="checkbox"/> <input checked="" type="checkbox"/> <input type="checkbox"/> <input type="checkbox"/> OFF <input type="checkbox"/> <input type="checkbox"/> <input type="checkbox"/> <input type="checkbox"/> <input type="checkbox"/> <input type="checkbox"/> <input type="checkbox"/> <input type="checkbox"/> 8 7 6 5 4 3 2 1
13-16	オフ	オン	オン	ON <input type="checkbox"/> <input type="checkbox"/> <input checked="" type="checkbox"/> <input checked="" type="checkbox"/> <input checked="" type="checkbox"/> <input checked="" type="checkbox"/> <input checked="" type="checkbox"/> <input checked="" type="checkbox"/> OFF <input type="checkbox"/> <input type="checkbox"/> <input type="checkbox"/> <input type="checkbox"/> <input type="checkbox"/> <input type="checkbox"/> <input type="checkbox"/> <input type="checkbox"/> 8 7 6 5 4 3 2 1

Blackmagic Teranex Setupの設定

Teranex Setupソフトウェアでは、スイッチで使用できる全設定に加え、追加の設定を変更できます。

「Audio (オーディオ)」、「Configure (コンフィギュレーション)」、「About (Teranex Miniについて)」タブを切り替えることで、これらの設定にアクセスできます。

「About」および「Configure」タブに関する詳細は、このマニュアルの「設定の変更」セクションに記載されています。

Teranex Mini SDI to Audio 12Gの「Audio」タブでは、以下の設定が可能です：

Audio Output (オーディオ出力メニュー)

アナログ、AES/EBU、タイムコードオーディオ出力の選択、そしてデエンベッドするSDIオーディオ入力チャンネルを選択できます。またオーディオ出力のゲインの調整も可能です。

Teranex Miniは、スイッチ、Smart Panel、Teranex Setupソフトウェアで最後に設定した設定を保持します。Smart Panelを取り外した後や、ソフトウェアでコンバーター設定をアップデートした後にスイッチコントロールに戻す場合は、新しい設定を有効にするために各スイッチを切り替える必要があります。

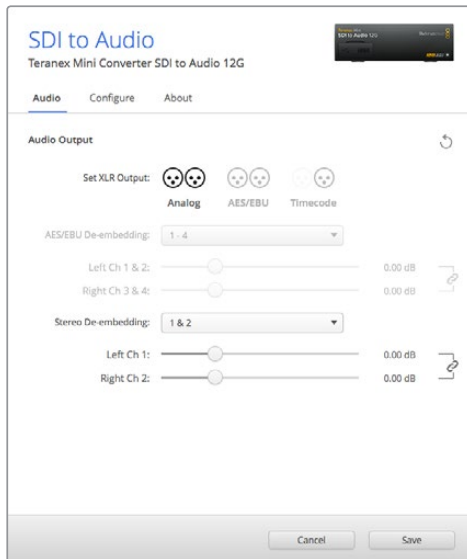

Teranex Setupソフトウェアの「Audio」設定ページでアナログオーディオレベルおよびAES/EBUレベルを調整。

Teranex Mini Smart Panelの設定

オプションのTeranex Mini Smart PanelをSDI to Audio 12Gコンバーターに装着している場合「Audio (オーディオ)」と「Network (ネットワーク)」のメニューを使用できます。これらのメニューで使用できる設定は、上述の「Blackmagic Teranex Setupの設定」セクションと全く同じです。Teranex Mini Smart Panelを使った設定変更に関する詳細は、このマニュアルの「設定の変更」セクションを参照してください。

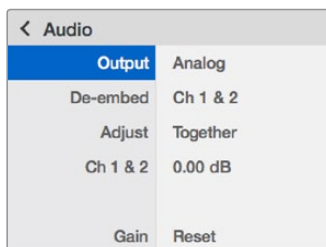

Teranex Mini Smart Panelを使って、Teranex Setupソフトウェアと同じ設定へアクセス。

Teranex Mini SDI to Audio 12G ブロック図

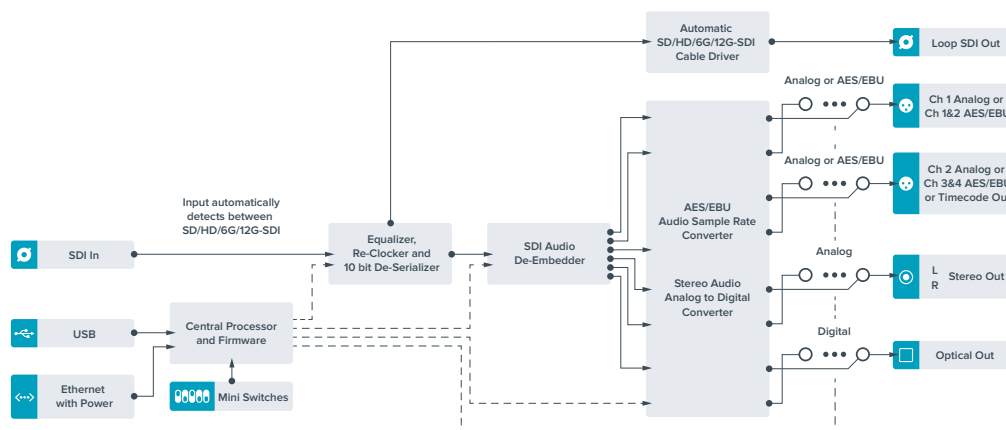

Teranex Mini – Audio to SDI 12G

Teranex Mini – Audio to SDI 12Gは、2チャンネルのアナログオーディオ、または4チャンネルのAES/EBUデジタルオーディオを、あらゆるSDIビデオ接続にエンベッドします。Teranex Mini Audio to SDI 12Gモデルを使用すれば、オーディオミキサーやアナログデッキなどの機器から、SDIビデオ接続にオーディオをエンベッドして、SDIルーターやデッキで使用できます。コンバーターのSDI出力にもう1台のTeranex Mini Audio to SDI 12Gをダイジーチェーン接続することで、追加のSDIオーディオチャンネルをエンベッドできます。

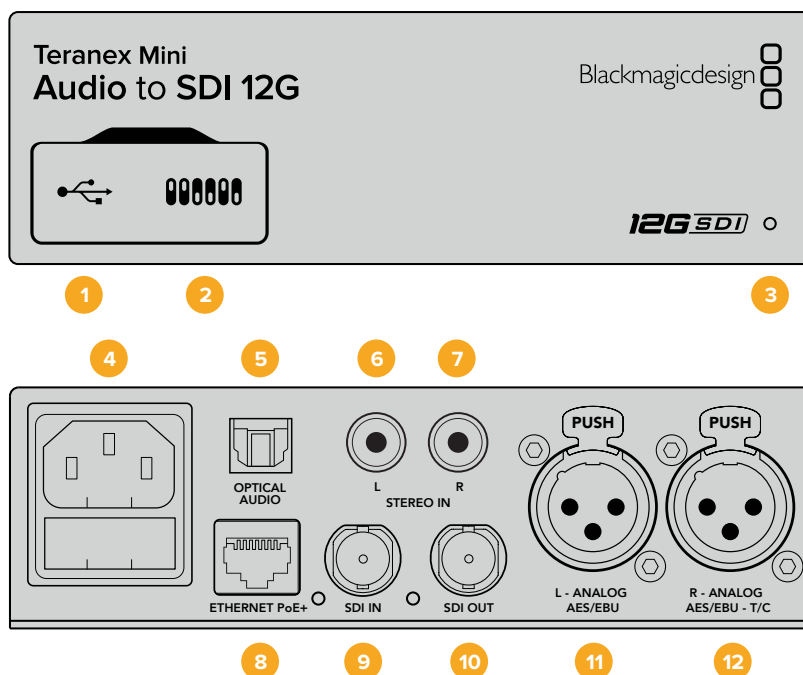

コネクタ

1 USB Mini-Bポート

設定の調整およびTeranex Miniの内部ソフトウェアのアップデートを実行するために、MacまたはWindowsコンピューター経由でTeranex Setupソフトウェアに接続する際に使用します。

2 スイッチ

設定変更用の調整可能なスイッチ。

3 LEDステータスインジケータ

給電されている場合は白く光り、有効なビデオ入力信号を検出すると緑に光ります。Teranex Setupソフトウェアで、コンバーターを識別する際には点滅します。

4 電源

標準の内蔵IEC C14コネクタで90～240VのAC電源に対応。

5 光S/PDIFオーディオ入力 (OPTICAL AUDIO)

S/PDIF信号用のトスリンクコネクタ。

6 左 - アンバランスHiFiアナログLineレベル入力 (L - STEREO IN)

左チャンネルのアンバランスアナログオーディオ入力RCAコネクタ。

7 右 - アンバランスHiFiアナログLineレベル入力 (R - STEREO IN)

右チャンネルのアンバランスアナログオーディオ入力RCAコネクタ。

8 イーサネットPoE+ (ETHERNET PoE+)

ネットワークスイッチあるいはコンピューターに接続し、Teranex Setupソフトウェアを使用して設定を変更できます。またイーサネットポートはPoE (Power over Ethernet) をサポートしています。

9 SDI入力 (SDI IN)

SDIビデオ入力のBNCコネクタ。

10 SDI出力 (SDI OUT)

SDIビデオ出力のBNCコネクタ。

11 左 - アナログ、AES/EBU (L - ANALOG、AES/EBU)

左チャンネルのバランスアナログオーディオ、あるいはデジタルAES/EBUオーディオ入力のXLRコネクタ。

12 右 - アナログ、AES/EBU、タイムコード (R - ANALOG、AES/EBU、T/C)

右チャンネルのバランスアナログオーディオ、あるいはデジタルAES/EBUオーディオ入力のXLRコネクタ。タイムコード入力用に設定可能。

スイッチ

Teranex Mini Audio to SDI 12Gのスイッチは、以下の設定が可能です：

スイッチ 8と7 - 入力オーディオ選択 BIT 1、0

スイッチ 8と7は、それぞれBIT 1、0を示します。つまり、スイッチ 8と7を様々なオン/オフの組み合わせに設定することで、4つの入力オーディオオプションから選択できます。

スイッチ 6、5、4 - オーディオのエンベッド BIT 2、1、0

スイッチ 6、5、4は、それぞれBIT 2、1、0を示します。つまり、スイッチ 6、5、4を様々なオン/オフの組み合わせに設定することで、SDI信号のどのチャンネルにオーディオをエンベッドするかを選択できます。

アナログオーディオをエンベッドする場合、8つの組み合わせがあり、1-2から15-16までのチャンネルペアにオーディオをエンベッドできます。

AES/EBUオーディオをエンベッドする場合、4つの組み合わせがあります。1-4、5-8、9-12、13-16チャンネルから、オーディオをエンベッドするチャンネルを選択できます。

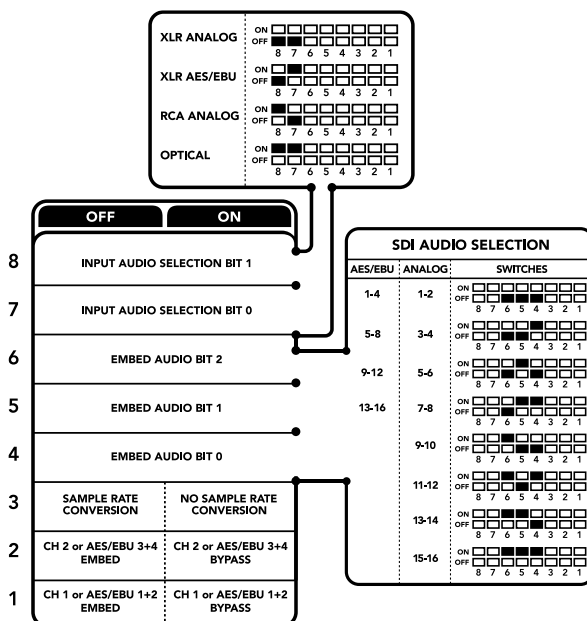

コンバーターの底面に、変換設定を変更するために必要な情報が記載されています。

スイッチ 3 – サンプルレートコンバージョンのオン/オフ

スイッチ 3をオフにするとサンプルレートコンバージョンが有効になり、オンにすると無効になります。オーディオがテレビ用の正確なサンプルレートでエンベッドされるよう、このスイッチは常にオフにしておくことを推奨します。

スイッチ 3がオフになっている場合、アナログあるいはAES/EBUオーディオのサンプルレートを変換し、48 kHzのサンプルレートでオーディオをSDI出力にエンベッドします。

スイッチ 2 – Ch 2あるいはAES/EBU 3と4をエンベッド/バイパス

オーディオチャンネルを選択したら、スイッチ 2と1を使ってエンベッド/バイパス（無効化）するチャンネルを選択します。設定を無効にすることで、オーディオ信号を保存したいオーディオチャンネルへの上書きを防止できます。

チャンネル 2またはAES/EBUチャンネル3と4をバイパスするには、スイッチ 2をオンにします。チャンネル 1またはAES/EBUチャンネル1と2をバイパスするには、スイッチ 1をオンにします。

スイッチ 1 – Ch 1あるいはAES/EBU 1と2をエンベッド/バイパス

スイッチ 2の説明を参照してください。

オーディオ選択表

入力オーディオソース	スイッチ 8	スイッチ 7	スイッチ略図
XLRアナログ	オフ	オフ	ON <input type="checkbox"/> <input type="checkbox"/> <input type="checkbox"/> <input type="checkbox"/> <input type="checkbox"/> <input type="checkbox"/> <input type="checkbox"/> <input type="checkbox"/> OFF <input checked="" type="checkbox"/> <input checked="" type="checkbox"/> <input type="checkbox"/> <input type="checkbox"/> <input type="checkbox"/> <input type="checkbox"/> <input type="checkbox"/> <input type="checkbox"/> 8 7 6 5 4 3 2 1
XLR AES/EBU	オフ	オン	ON <input checked="" type="checkbox"/> <input checked="" type="checkbox"/> <input type="checkbox"/> <input type="checkbox"/> <input type="checkbox"/> <input type="checkbox"/> <input type="checkbox"/> <input type="checkbox"/> OFF <input type="checkbox"/> <input type="checkbox"/> <input type="checkbox"/> <input type="checkbox"/> <input type="checkbox"/> <input type="checkbox"/> <input type="checkbox"/> <input type="checkbox"/> 8 7 6 5 4 3 2 1
RCAアナログ	オン	オフ	ON <input checked="" type="checkbox"/> <input type="checkbox"/> <input type="checkbox"/> <input type="checkbox"/> <input type="checkbox"/> <input type="checkbox"/> <input type="checkbox"/> <input type="checkbox"/> OFF <input type="checkbox"/> <input checked="" type="checkbox"/> <input checked="" type="checkbox"/> <input type="checkbox"/> <input type="checkbox"/> <input type="checkbox"/> <input type="checkbox"/> <input type="checkbox"/> 8 7 6 5 4 3 2 1
光ファイバー	オン	オン	ON <input checked="" type="checkbox"/> <input checked="" type="checkbox"/> <input type="checkbox"/> <input type="checkbox"/> <input type="checkbox"/> <input type="checkbox"/> <input type="checkbox"/> <input type="checkbox"/> OFF <input type="checkbox"/> <input type="checkbox"/> <input checked="" type="checkbox"/> <input checked="" type="checkbox"/> <input type="checkbox"/> <input type="checkbox"/> <input type="checkbox"/> <input type="checkbox"/> 8 7 6 5 4 3 2 1

SDIチャンネル表

アナログオーディオチャンネル	スイッチ 6	スイッチ 5	スイッチ 4	スイッチ略図
1-2	オフ	オフ	オフ	ON <input type="checkbox"/> <input type="checkbox"/> <input type="checkbox"/> <input type="checkbox"/> <input type="checkbox"/> <input type="checkbox"/> <input type="checkbox"/> <input type="checkbox"/> OFF <input checked="" type="checkbox"/> <input checked="" type="checkbox"/> <input type="checkbox"/> <input type="checkbox"/> <input type="checkbox"/> <input type="checkbox"/> <input type="checkbox"/> <input type="checkbox"/> 8 7 6 5 4 3 2 1
3-4	オフ	オフ	オン	ON <input type="checkbox"/> <input type="checkbox"/> <input type="checkbox"/> <input checked="" type="checkbox"/> <input checked="" type="checkbox"/> <input type="checkbox"/> <input type="checkbox"/> <input type="checkbox"/> OFF <input checked="" type="checkbox"/> <input checked="" type="checkbox"/> <input type="checkbox"/> <input type="checkbox"/> <input type="checkbox"/> <input type="checkbox"/> <input type="checkbox"/> <input type="checkbox"/> 8 7 6 5 4 3 2 1
5-6	オフ	オン	オフ	ON <input type="checkbox"/> <input type="checkbox"/> <input checked="" type="checkbox"/> <input checked="" type="checkbox"/> <input type="checkbox"/> <input type="checkbox"/> <input type="checkbox"/> <input type="checkbox"/> OFF <input checked="" type="checkbox"/> <input checked="" type="checkbox"/> <input type="checkbox"/> <input type="checkbox"/> <input type="checkbox"/> <input type="checkbox"/> <input type="checkbox"/> <input type="checkbox"/> 8 7 6 5 4 3 2 1
7-8	オフ	オン	オン	ON <input type="checkbox"/> <input type="checkbox"/> <input checked="" type="checkbox"/> <input checked="" type="checkbox"/> <input checked="" type="checkbox"/> <input checked="" type="checkbox"/> <input type="checkbox"/> <input type="checkbox"/> OFF <input checked="" type="checkbox"/> <input checked="" type="checkbox"/> <input type="checkbox"/> <input type="checkbox"/> <input type="checkbox"/> <input type="checkbox"/> <input type="checkbox"/> <input type="checkbox"/> 8 7 6 5 4 3 2 1
9-10	オン	オフ	オフ	ON <input checked="" type="checkbox"/> <input checked="" type="checkbox"/> <input type="checkbox"/> <input type="checkbox"/> <input type="checkbox"/> <input type="checkbox"/> <input type="checkbox"/> <input type="checkbox"/> OFF <input type="checkbox"/> <input type="checkbox"/> <input checked="" type="checkbox"/> <input checked="" type="checkbox"/> <input type="checkbox"/> <input type="checkbox"/> <input type="checkbox"/> <input type="checkbox"/> 8 7 6 5 4 3 2 1
11-12	オン	オフ	オン	ON <input checked="" type="checkbox"/> <input checked="" type="checkbox"/> <input checked="" type="checkbox"/> <input checked="" type="checkbox"/> <input type="checkbox"/> <input type="checkbox"/> <input type="checkbox"/> <input type="checkbox"/> OFF <input type="checkbox"/> <input type="checkbox"/> <input checked="" type="checkbox"/> <input checked="" type="checkbox"/> <input type="checkbox"/> <input type="checkbox"/> <input type="checkbox"/> <input type="checkbox"/> 8 7 6 5 4 3 2 1
13-14	オン	オン	オフ	ON <input checked="" type="checkbox"/> <input checked="" type="checkbox"/> <input checked="" type="checkbox"/> <input checked="" type="checkbox"/> <input checked="" type="checkbox"/> <input checked="" type="checkbox"/> <input type="checkbox"/> <input type="checkbox"/> OFF <input type="checkbox"/> <input type="checkbox"/> <input checked="" type="checkbox"/> <input checked="" type="checkbox"/> <input type="checkbox"/> <input type="checkbox"/> <input type="checkbox"/> <input type="checkbox"/> 8 7 6 5 4 3 2 1
15-16	オン	オン	オン	ON <input checked="" type="checkbox"/> <input checked="" type="checkbox"/> <input checked="" type="checkbox"/> <input checked="" type="checkbox"/> <input checked="" type="checkbox"/> <input checked="" type="checkbox"/> <input checked="" type="checkbox"/> <input checked="" type="checkbox"/> OFF <input type="checkbox"/> <input type="checkbox"/> <input checked="" type="checkbox"/> <input checked="" type="checkbox"/> <input type="checkbox"/> <input type="checkbox"/> <input type="checkbox"/> <input type="checkbox"/> 8 7 6 5 4 3 2 1

AES/EBUオーディオチャンネル	スイッチ 6	スイッチ 5	スイッチ 4	スイッチ略図
1-4	オフ	オフ	オフ	ON OFF 8 7 6 5 4 3 2 1
5-8	オフ	オフ	オン	ON OFF 8 7 6 5 4 3 2 1
9-12	オフ	オン	オフ	ON OFF 8 7 6 5 4 3 2 1
13-16	オフ	オン	オン	ON OFF 8 7 6 5 4 3 2 1

Blackmagic Teranex Setupの設定

Teranex Setupソフトウェアでは、スイッチで利用できる全設定に加え、追加の設定を変更できます。「Audio (オーディオ)」、「Configure (コンフィギュレーション)」、「About (Teranex Miniについて)」タブをBlackmagic Teranex Setupで切り替えることで、これらの設定にアクセスできます。「About」および「Configure」タブに関する詳細は、このマニュアルの「設定の変更」セクションに記載されています。

Teranex Mini Audio to SDI 12Gの「Audio」タブでは、以下の設定が可能です：

Audio Input (オーディオ入力メニュー)

このメニューではRCA、XLR、光入力を選択できます。

XLRを選択した場合、アナログ、AES/EBU、タイムコード入力を選択できるようになります。

「AES/EBU」を選択すると、「Sample Rate Converter (サンプルレートコンバーター)」の選択が可能になります。「Sample Rate Converter」を選択すると、SDIオーディオ出力のサンプルレートが、テレビ用の適正サンプルレートである48kHzに変換されます。

また「Audio Input」メニューで、オーディオをエンベッドしたいSDI信号のチャンネルペア/チャンネルクアッド (AES/EBUオーディオの場合) の選択や、オーディオゲインの調整も可能です。

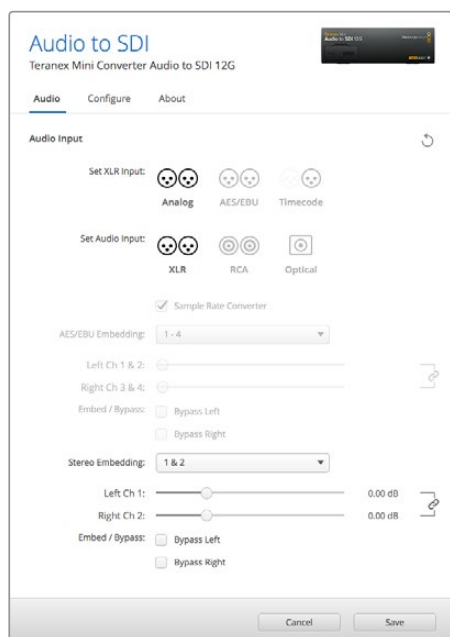

Teranex Setupソフトウェアの「Audio」設定ページでアナログオーディオレベルおよびAES/EBUレベルを調整。

SDI信号へのオーディオの上書きを防ぎたい場合は、チャンネル/チャンネルペアをバイパスできます。

Teranex Miniは、スイッチ、Smart Panel、Teranex Setupソフトウェアで行った最後の設定を保持します。Smart Panelを取り外した後や、ソフトウェアでコンバーター設定をアップデートした後にスイッチコントロールに戻す場合は、新しい設定を有効にするために各スイッチを切り替える必要があります。

Teranex Mini Smart Panelの設定

オプションのTeranex Mini Smart PanelをAudio to SDI 12Gコンバーターに装着している場合「Audio (オーディオ)」と「Network (ネットワーク)」のメニューを使用できます。これらのメニューで使用できる設定は、上述の「Blackmagic Teranex Setupの設定」セクションと全く同じです。

Teranex Mini Smart Panelを使った設定変更に関する詳細は、このマニュアルの「設定の変更」セクションを参照してください。

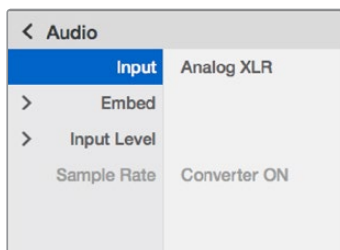

Teranex Mini Smart Panelを使って、Teranex Setupソフトウェアと同じ設定へアクセス。

Teranex Mini Audio to SDI 12G ブロック図

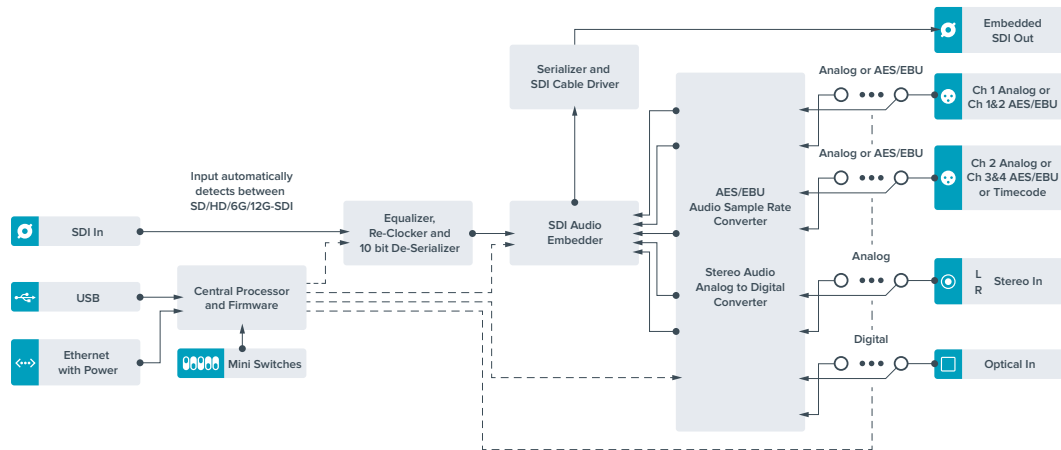

Teranex Mini – 12G-SDI to Quad SDI

Teranex Mini 12G-SDI to Quad SDIは、12G-SDI信号をクアドリンクSDIに変換できるので、4つのBNCコネクタを使用するUltra HD機器に接続できます。これは、12G-SDI Ultra HD信号を大規模なビデオウォール・ディスプレイなど、4台のHDモニターに接続する場合にも最適です。また12G-SDIループスルーコネクタも搭載しており、Level AおよびLevel Bの3G-SDI機器をサポートしています。

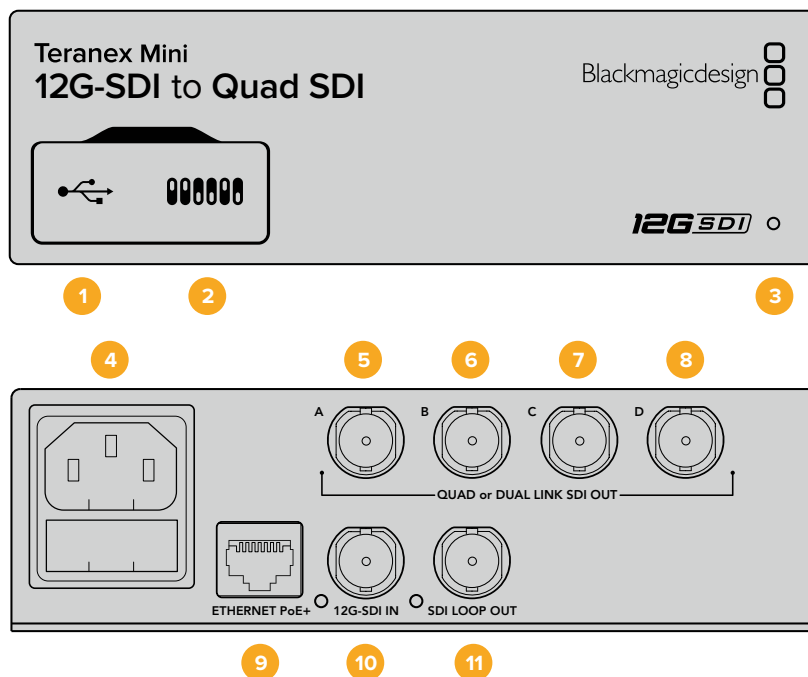

コネクタ

1 USB Mini-Bポート

USBポートでコンバーターをMacまたはWindowsコンピューターに接続し、設定の調整およびコンバーターの内部ソフトウェアのアップデートが実行できます。

2 スイッチ

ペン先などを使用して、Teranex Miniの前面に搭載されたスイッチで設定を変更できます。

3 LEDステータスインジケータ

LEDはコンバーターが電力を受信している際に白く光り、有効なビデオ入力信号を検出すると緑に光ります。コンピューターに複数のTeranex Miniを接続している場合、Teranex Setupソフトウェアの「Identify (識別)」チェックボックスでコンバーターを特定できます。チェックボックスが有効になっていると、コンバーターのLEDが点滅します。

4 電源

標準の内蔵IEC C14コネクタで90~240VのAC電源に対応。

5 SDI出力 A (QUAD or DUAL LINK SDI OUT – A)

このBNCコネクタは以下の信号を出力します：

- SD/HD-SDI
- シングルリンク3G-SDI
- シングルリンク6G-SDI
- デュアルリンクHD-SDI チャンネルA
- デュアルリンク3G-SDI Ultra HD チャンネルA
- クアドリンクHD-SDI Ultra HD チャンネルA

6 SDI出力 B (QUAD or DUAL LINK SDI OUT - B)

このSDIビデオ出力BNCコネクタは、以下の信号を出力します：

- デュアルリンクHD-SDI チャンネルB
- デュアルリンク3G-SDI Ultra HD チャンネルB
- クアッドリンクHD-SDI Ultra HD チャンネルB

7 SDI出力 C (QUAD or DUAL LINK SDI OUT - C)

SDI出力 CのBNCコネクタは、クアッドリンクHD-SDI Ultra HDのチャンネルCを出力します。

8 SDI出力 D (QUAD or DUAL LINK SDI OUT - D)

SDI出力 DのBNCコネクタは、クアッドリンクHD-SDI Ultra HDのチャンネルDを出力します。

9 イーサネットPoE+ (ETHERNET PoE+)

このイーサネットコネクタで、Teranex Miniをネットワークスイッチあるいはコンピューターに接続し、Teranex Setupソフトウェアを使って設定の変更が可能です。またイーサネットポートはPoE+ (Power over Ethernet plus) をサポートしています。

10 12G-SDI入力 (12G-SDI IN)

この入力、BNCコネクタで12G-SDI信号をサポートします。

11 SDIループ出力 (SDI LOOP OUT)

このBNCコネクタは、入力12G-SDI信号を出力するので、他の12G-SDI機器に信号をループできます。

クアッドHD分割

Teranex Mini 12G SDI to Quad SDIコンバーターは、高バンド幅のイメージデータを、比較的lowバンド幅の接続で複数の方法を用いて送信できます。

下の略図は、クアッドリンクSDI (イメージ情報を4本の3G-SDIケーブルに分割して1つのUltra HDイメージを形成) と、クアドラントHD分割 (ビデオウォールの一部として、4つのHDスクリーンがそれぞれイメージ全体の4分の1を受信) との違いを表しています。

デュアルリンク6G-SDIは、1つの完全な信号が複数のケーブルに分割されるクアッドリンクと同様に機能しますが、2つの3G-SDI出力のみが使用される点で異なります。

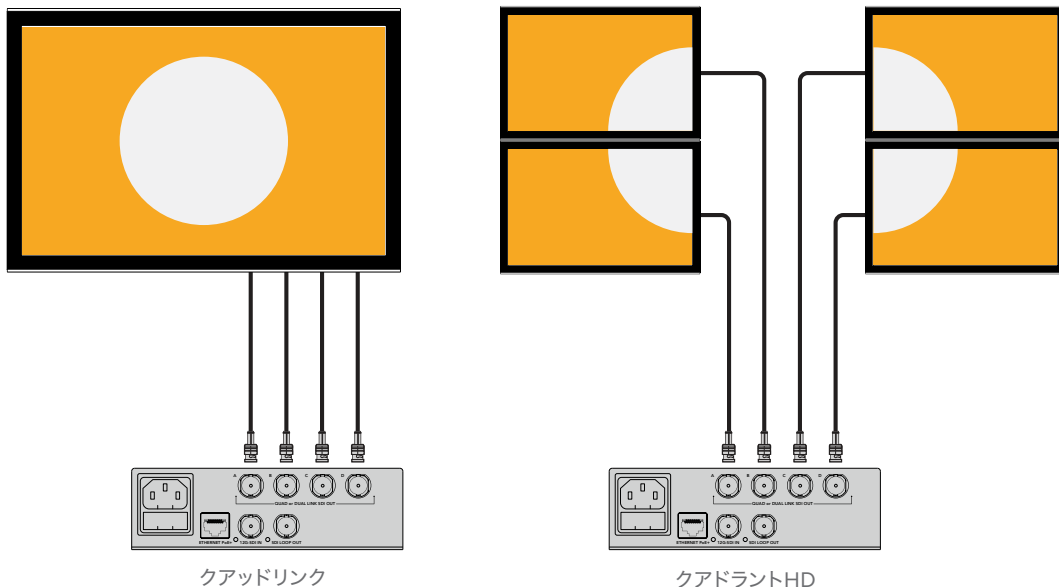

スイッチ

Teranex Mini – 12G-SDI to Quad SDIのスイッチは、以下の設定が可能です：

スイッチ 8と7 – クアッドSDI出力

スイッチ 8と7は、それぞれBIT 1, 0を示します。つまり、スイッチ 8と7を様々なオン/オフの組み合わせに設定することで、12G-SDI Ultra HD信号をTeranex Miniコンバーターの4つの出力で分割する方法を選択できます。

以下はUltra HD信号をクアッドリンク、デュアルリンク、クアッドHD分割モードに変換する際の設定例です。

入力が12G-SDIで、スイッチ 8と7が両方ともオフの場合、出力はインターリーブ・クアッドリンクになります。

入力が12G-SDIで、スイッチ 8がオフ、スイッチ 7がオンの場合、出力は4つのHDクアドラントになります。

入力が6G-SDIで、スイッチ 8がオン、スイッチ 7と6がオフの場合、出力はデュアルリンク3G-SDI Level Bになります。

入力が6G-SDIで、スイッチ 8がオン、スイッチ 7がオフ、スイッチ 6がオンの場合、出力はデュアルリンク3G-SDI Level Aになります。

コンバーターがクアッドHD分割モードになっている場合、4つの出力は4つの独立したHDクアドラントを出力し、完全なUltra HDイメージを生成します。

Teranex Mini Quad SDI to 12G-SDI	
OFF	ON
8	
7	
6	3G LEVEL A OUTPUT
5	
4	
3	
2	
1	

コンバーターの底面に、変換設定を変更するために必要な情報が記載されています。

スイッチ 6 – 3G Level B/A

この設定は、3G-SDI出力スタンダードを変更して、Level AあるいはLevel Bの3G-SDIビデオのみを受信する機器との互換性を保ちます。Level Bがデフォルト設定になっており、スイッチ 6をオフにすることでアクセス可能です。Level Aビデオを出力するには、スイッチ 6をオンに設定します。これらの設定は、3G-SDIビデオを出力する場合にのみ適用されます。

クアッドリンク選択表

クアッドSDI出力	スイッチ 8	スイッチ 7	スイッチ略図
クアッドHD分割	オフ	オン	ON OFF 8 7 6 5 4 3 2 1
クアッドリンク	オフ	オフ	ON OFF 8 7 6 5 4 3 2 1
デュアルリンク	オン	オフ	ON OFF 8 7 6 5 4 3 2 1
シングルリンク	オン	オン	ON OFF 8 7 6 5 4 3 2 1

Blackmagic Teranex Setupの設定

Teranex Setupソフトウェアを使用すると、スイッチを使用した時と同じすべての設定、さらに追加の設定を変更できます。「Video (ビデオ)」、「Configure (コンフィギュレーション)」、「About (Teranex Miniについて)」タブを切り替えることで、これらの設定にアクセスできます。

「About」および「Configure」タブに関する詳細は、このマニュアルの「設定の変更」セクションに記載されています。

Teranex Mini 12G-SDI to Quad SDIの「Video」タブでは、以下の設定が可能です：

Video Processing (ビデオ処理メニュー)

SDI Output (SDI出力)

このメニューでSDI出力オプションを選択します。使用できるオプションは、シングルリンク、デュアルリンク、クアッドHD分割およびクアッドリンクです。これらのオプションは、12G-SDI Ultra HD信号をコンバーターの4つのSDI出力で分割する方法を決定します。

12G-SDI入力信号は、クアッドリンク、クアッドHD分割として出力可能で、6G入力は4つの1.5G出力あるいは2ペアの3G出力に分割できます。3G-SDIや1.5G-SDIなどの低ビットレートの入力は、「Single Link (シングルリンク)」を選択すると、4つの出力で複製できます。

3G Output (3G出力)

この設定は、3G-SDI出力スタンダードを変更して、Level AあるいはLevel Bの3G-SDIビデオのみを受信する機器との互換性を保ちます。デフォルト設定はLevel Bになっています。これらの設定は、3G-SDIビデオを出力する場合にのみ適用されます。

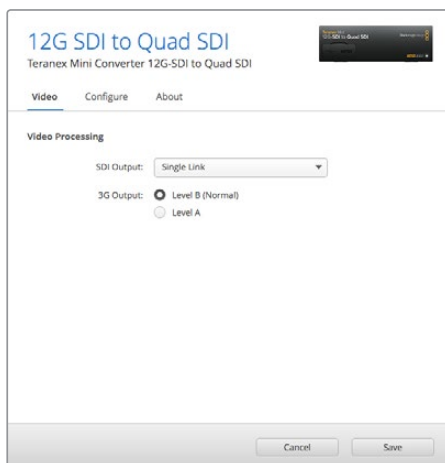

Teranex Setupソフトウェアの「Video」ページでSDI出力設定を調整。

Teranex Mini Smart Panelの設定

オプションのTeranex Mini Smart Panel装着している場合、「Video (ビデオ)」および「Network (ネットワーク)」設定をフロントパネルから変更できます。これらのメニューで使用できる設定は、「Blackmagic Teranex Setupの設定」セクションの説明と全く同じです。Teranex Mini Smart Panelを使った設定変更に関する詳細は、このマニュアルの「設定の変更」セクションを参照してください。

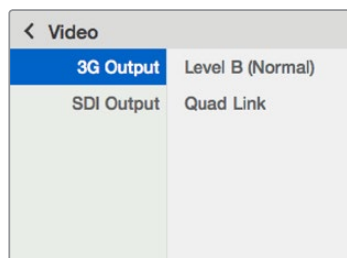

Teranex Mini Smart Panelを使って、Teranex Setupソフトウェアと同じ設定へアクセス。

Teranex Mini 12G-SDI to Quad SDI ブロック図

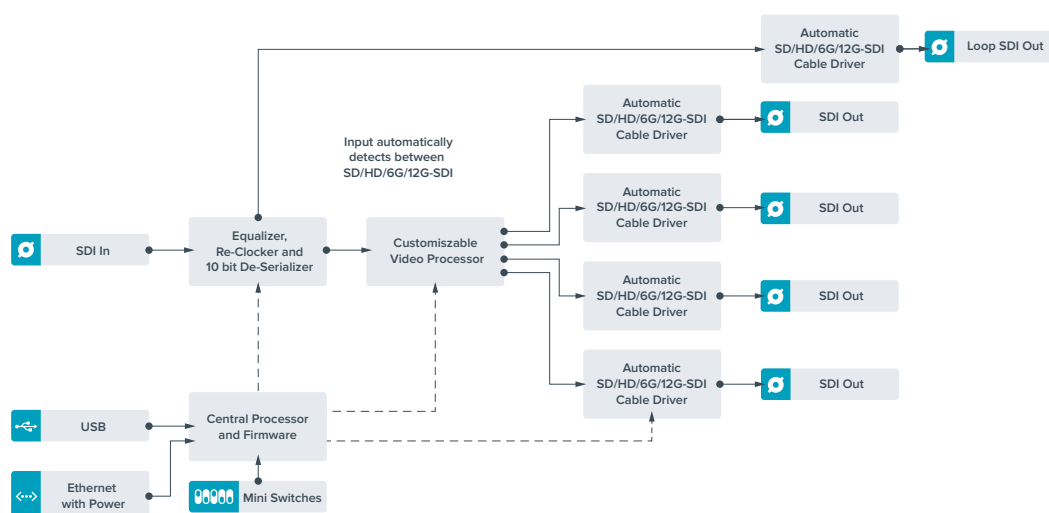

Teranex Mini – Quad SDI to 12G-SDI

Teranex Mini Quad SDI to 12G-SDIは、クアッドリンクUltra HD機器を最新の12G-SDI機器に接続できます。つまり、4本のBNCケーブルを使用するUltra HD出力を、1本の12G-SDI BNCケーブルに変換して、最新の12G-SDIルーター、スイッチャー、プロジェクターなどに接続できます。Level AおよびLevel Bの3G-SDI機器をサポートしています。

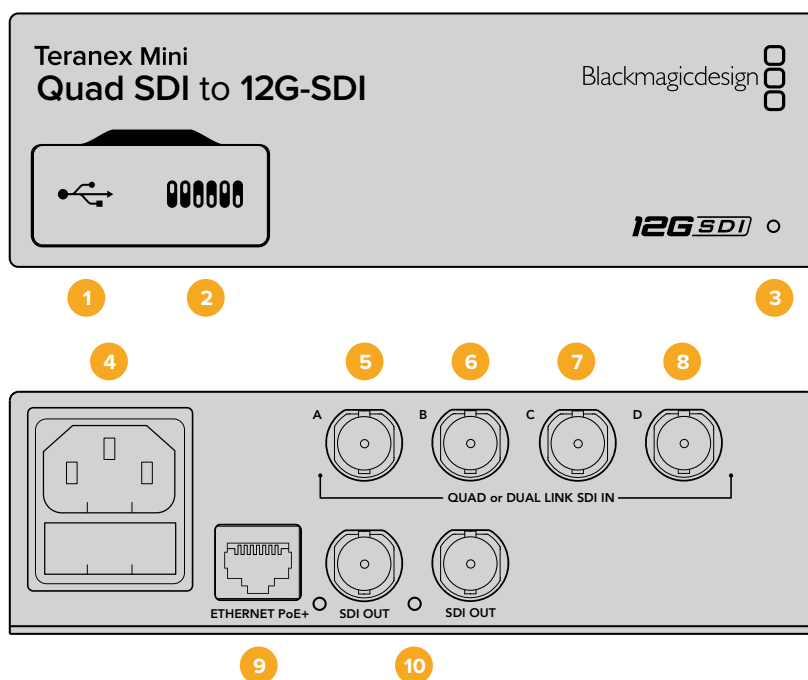

コネクタ

1 USB Mini-Bポート

USBポートでコンバーターをMacまたはWindowsコンピューターに接続し、設定の調整およびコンバーターの内部ソフトウェアのアップデートが実行できます。

2 スイッチ

ペンなどを使用して、Teranex Miniの前面に搭載されたスイッチで設定を変更できます。

3 LEDステータスインジケータ

LEDはコンバーターが電力を受信している際に白く光り、有効なビデオ入力信号を検出すると緑に光ります。コンピューターに複数のTeranex Miniを接続している場合、Teranex Setupソフトウェアの「Identify (識別)」チェックボックスでコンバーターを特定できます。チェックボックスが有効になっていると、コンバーターのLEDが点滅します。

4 電源

標準の内蔵IEC C14コネクタで90~240VのAC電源に対応。

5 SDI入力 A (QUAD or DUAL LINK SDI IN - A)

このBNCコネクタは、以下の入力信号を入力可能です：

- SD/HD-SDI
- シングルリンク3G-SDI
- シングルリンク6G-SDI
- デュアルリンクHD-SDI チャンネルA
- デュアルリンク3G-SDI Ultra HD チャンネルA
- クアッドリンクHD-SDI Ultra HD チャンネルA

6 SDI入力 B (QUAD or DUAL LINK SDI IN - B)

このBNCコネクタは、以下の入力信号を入力可能です：

- デュアルリンクHD-SDI チャンネルB
- デュアルリンク3G-SDI Ultra HD チャンネルB
- クアッドリンクHD-SDI Ultra HD チャンネルB

7 SDI入力 C (QUAD or DUAL LINK SDI IN – C)

SDI入力 CのBNCコネクタは、クアドリンクHD-SDI Ultra HDのチャンネルCの接続に使用します。

8 SDI入力 D (QUAD or DUAL LINK SDI IN – D)

SDI入力 DのBNCコネクタは、クアドリンクHD-SDI Ultra HDのチャンネルDの接続に使用します。

9 イーサネットPoE+ (ETHERNET PoE+)

このイーサネットコネクタで、Teranex Miniをネットワークスイッチあるいはコンピューターに接続し、Teranex Setupソフトウェアを使って設定の変更が可能です。またイーサネットポートはPoE+ (Power over Ethernet plus) をサポートしています。

10 SDI出力 (SDI OUT)

これら2つのBNCコネクタは、2つの12G-SDI信号を個別に出力します。

スイッチ

スイッチ 6のオン/オフ設定は、3G-SDI出力スタンダードを変更して、Level AあるいはLevel Bの3G-SDIビデオのみを受信する機器との互換性を保ちます。Level Bがデフォルト設定になっており、スイッチ 6をオフにすることでアクセス可能です。Level Aビデオを出力するには、スイッチ 6をオンに設定します。これらの設定は、3G-SDIビデオを出力する場合にのみ適用されます。

Teranex Mini		
Quad SDI to 12G-SDI		
	OFF	ON
8		
7		
6	3G LEVEL B OUTPUT (NORMAL)	3G LEVEL A OUTPUT
5		
4		
3		
2		
1		

コンバーターの底面に、変換設定を変更するために必要な情報が記載されています。

Blackmagic Teranex Setupの設定

Teranex Setupソフトウェアを使用すると、スイッチを使用した時と同じすべての設定、さらに追加の設定を変更できます。「Video (ビデオ)」、「Configure (コンフィギュレーション)」、「About (Teranex Miniについて)」タブを切り替えることで、これらの設定にアクセスできます。

「About」および「Configure」タブに関する詳細は、このマニュアルの「設定の変更」セクションに記載されています。

Teranex Mini – SDI to Analog 12Gの「Video」タブでは、以下の設定が可能です：

Video Processing (ビデオ処理メニュー)

3G Output (3G出力)

この設定は、3G-SDI出力スタンダードを変更して、Level AあるいはLevel Bの3G-SDIビデオのみを受信する機器との互換性を保ちます。デフォルト設定はLevel Bになっています。これらの設定は、3G-SDIビデオを出力する場合にのみ適用されます。

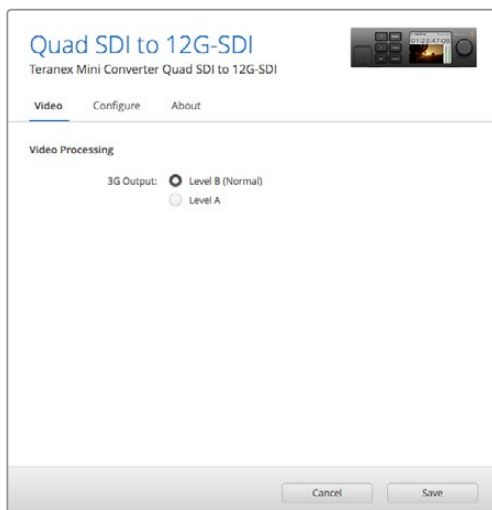

Teranex Setupソフトウェアの「Video」ページでSDI出力設定を調整。

Teranex Mini Smart Panelの設定

オプションのTeranex Mini Smart Panel装着している場合、「Video (ビデオ)」および「Network (ネットワーク)」設定をフロントパネルから変更できます。これらのメニューで使用できる設定は、上述の「Blackmagic Teranex Setupの設定」セクションと全く同じです。Teranex Mini Smart Panelを使った設定変更に関する詳細は、このマニュアルの「設定の変更」セクションを参照してください。

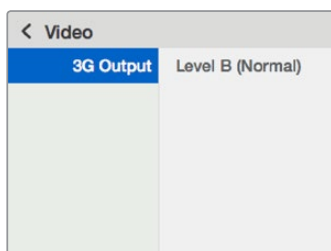

Teranex Mini Smart Panelを使って、Teranex Setupソフトウェアと同じ設定へアクセス。

Teranex Mini Quad SDI to 12G-SDI ブロック図

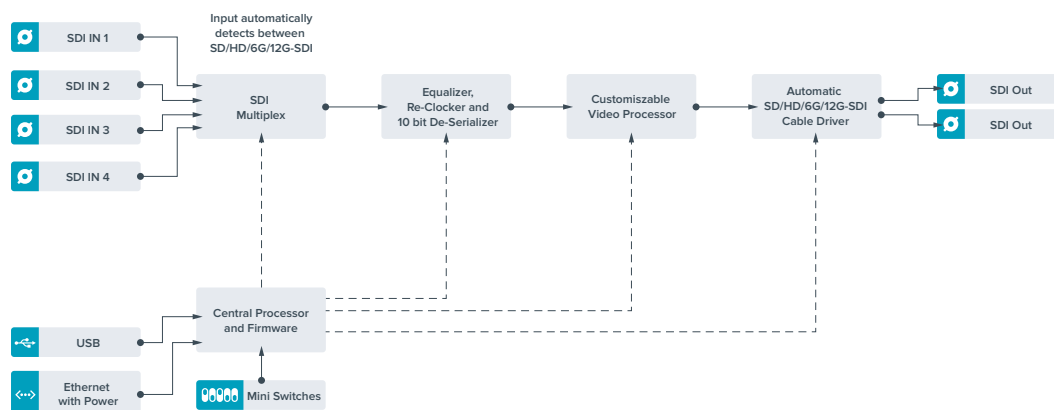

Teranex Mini – SDI Distribution 12G

Teranex Mini – SDI Distribution 12Gは、単一のSDIビデオ入力を最大8つのSDI出力に分配できます。このモデルは、フルSDIリクロッキングの付いた最新のマルチレート12G-SDIを搭載しており、2160p60までのSD、HD、Ultra HDフォーマットを自動で切り替えます。Teranex Mini – SDI Distribution 12Gは、単一のSDI信号を、モニター、スイッチャー、エンコーダーなどの複数のデバイスに分配したい場合に最適です。

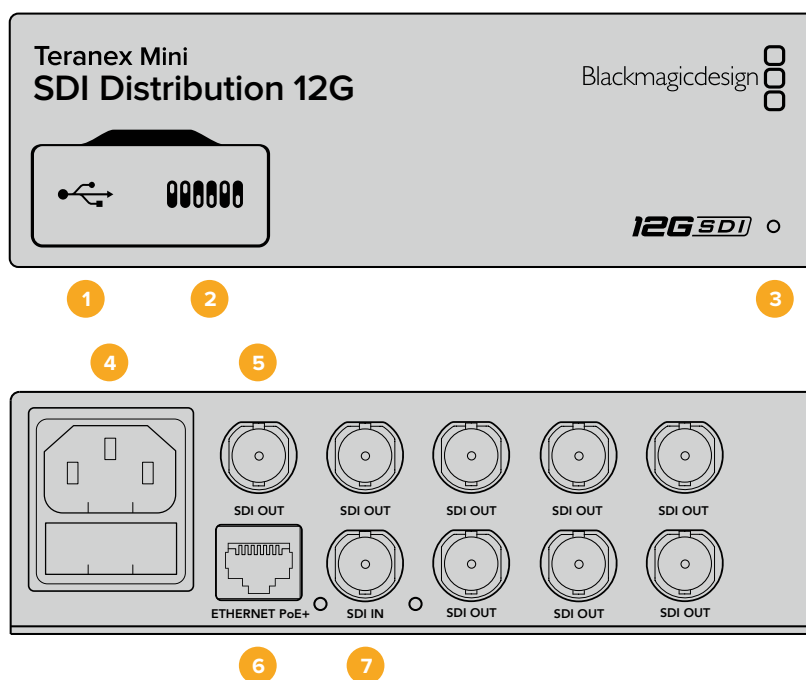

コネクタ

1 USB Mini-Bポート

USBポートでコンバーターをMacまたはWindowsコンピューターに接続し、設定の調整およびコンバーターの内部ソフトウェアのアップデートが実行できます。

2 スイッチ

ペン先などを使用して、Teranex Miniの前面に搭載されたスイッチで設定を変更できます。

3 LEDステータスインジケータ

LEDはコンバーターが電力を受信している際に白く光り、有効なビデオ入力信号を検出すると緑に光ります。コンピューターに複数のTeranex Miniを接続している場合、Teranex Setupソフトウェアの「Identify (識別)」チェックボックスでコンバーターを特定できます。チェックボックスが有効になっていると、コンバーターのLEDが点滅します。

4 電源

標準の内蔵IEC C14コネクタで90~240VのAC電源に対応。

5 SDI出力 (SDI OUT)

「SDI OUT」とラベルされた8つのBNCコネクタから、8つの独立した出力をSDI機器に接続できます。

6 イーサネットPoE+ (ETHERNET PoE+)

このイーサネットコネクタで、Teranex Miniをネットワークスイッチあるいはコンピューターに接続し、Teranex Setupソフトウェアを使って設定の変更が可能です。またイーサネットポートはPoE+ (Power over Ethernet plus) をサポートしています。

7 SDI入力 (SDI IN)

このBNCコネクタで、SDIソースビデオを接続します。

スイッチ

Teranex Mini – SDI Distribution 12Gでは、ユーザー設定は必要ありません。

Teranex Mini – SDI Distribution 12G ブロック図

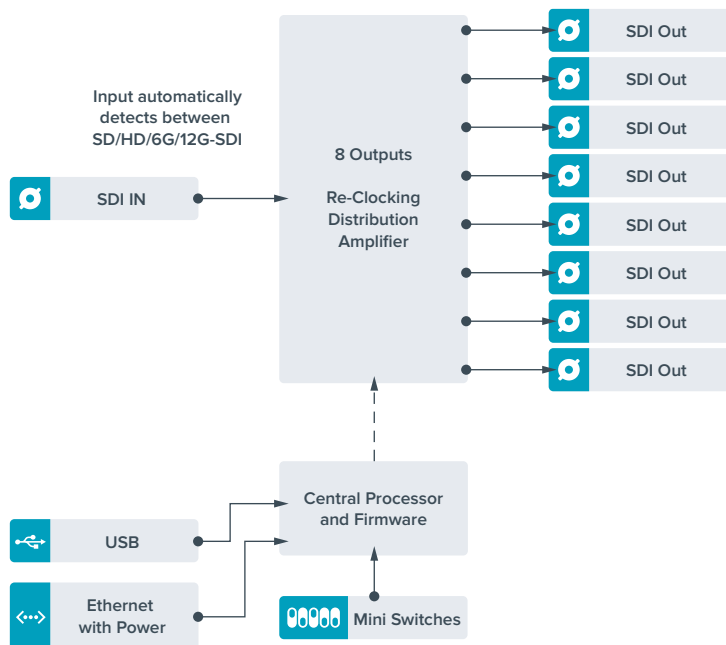

Teranex Mini – Optical to HDMI 12G

Teranex Mini – Optical to HDMI 12Gモデルは、様々なHDMIディスプレイやビデオプロジェクターを、光ファイバー経由でSDIビデオ機器に接続する際に使用できます。このモデルは、SD-SDI、HD-SDI、3G-SDI、6G-SDI、12G-SDIの入カソースを自動的に切り替え、HDMIとエンベデッドオーディオ、さらにバランスAES/EBUまたはアナログオーディオ出力に変換します。「R – ANALOG」XLRコネクタは、タイムコード出力にも設定できます。

HDMI Instant Lock機能はHDMI出力をロックするため、同じフォーマットのソース間で、クリーンでグリッチのない切り替えが可能です。コンバーターのHDMI出力にHDモニターやテレビが接続され、SDI/光入力にUltra HDソースが接続されると、Ultra HDソースは自動的にダウンコンバートされるため、Ultra HDソースをHDモニターで表示できます。

また、3D LUTをロードして、変換された出力にルック、グレード、カラープロファイルを追加することも可能です。3D LUTは、精度の高いカラー操作が可能なフル33ポイントのハードウェアLUTで、民生用テレビの正確なカラーキャリブレーションにも使用できるため、重要なカラーコレクション作業にそれらのテレビを使うことも可能です。

3D LUTでカラースペースの変換もできるため、異なる複数のカラースペースを様々なディスプレイで使用できます。

Teranex Mini – Optical to HDMI 12Gには、カラーからモノクロ、Blackmagicカメラのデフォルト・カラースペースからRec.709の2種類のデフォルトLUTが搭載されています。

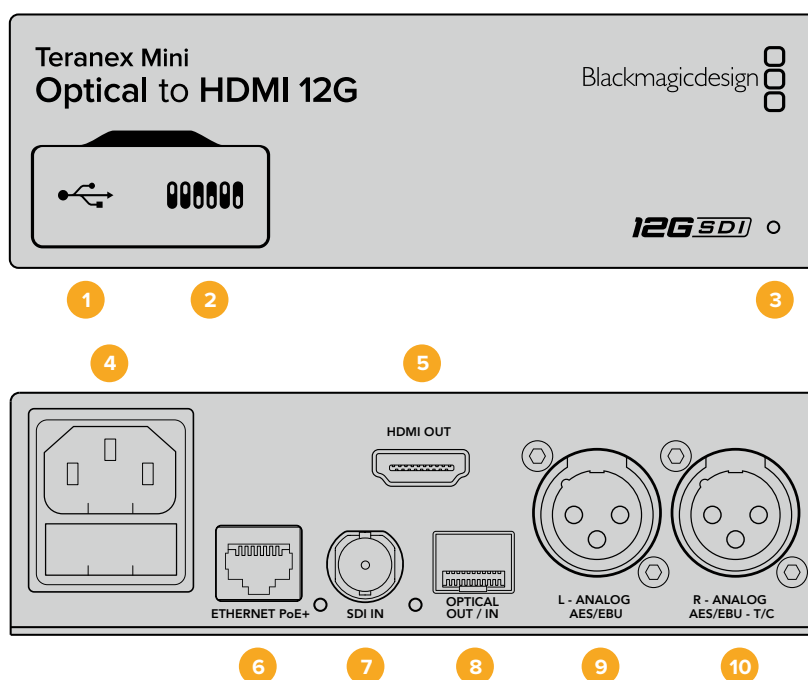

コネクタ

1 USB Mini-Bポート

設定の調整およびTeranex Miniの内部ソフトウェアのアップデートを実行するために、MacまたはWindowsコンピューター経由でTeranex Setupソフトウェアに接続する際に使用します。

2 スイッチ

設定変更用の調整可能なスイッチ。

3 LEDステータスインジケータ

給電されている場合は白く光り、有効なビデオ入力信号を検出すると緑に光ります。Teranex Setupソフトウェアで、コンバーターを識別する際には点滅します。

4 電源

標準の内蔵IEC C14コネクタで90～240VのAC電源に対応。

5 HDMI出力

HDMIビデオ出力。

6 イーサネットPoE+ (ETHERNET PoE+)

ネットワークスイッチあるいはコンピューターに接続し、Teranex Setupソフトウェアを使用して設定を変更できます。またイーサネットポートはPoE+ (Power over Ethernet plus) をサポートしています。

7 SDI入力 (SDI IN)

SDIビデオ入力のBNCコネクタ。

8 光ファイバー出力/入力 (OPTICAL OUT/IN)

光ビデオ入出力LCコネクタ (オプションのSMPTE準拠SDI光ファイバーモジュール経由)。光入力は、SD/HD/6G/12G-SDIを自動検出。光出力は、ループスルー出力として使用可能。

9 左 - アナログ、AES/EBU (L - ANALOG、AES/EBU)

左チャンネルのバランスアナログオーディオ、あるいはデジタルAES/EBUオーディオ出力のXLRコネクタ。

10 右 - アナログ、AES/EBU、タイムコード (R - ANALOG、AES/EBU、T/C)

右チャンネルのバランスアナログオーディオ、あるいはデジタルAES/EBUオーディオ出力のXLRコネクタ。タイムコード出力用に設定可能。

スイッチ

Teranex Mini - Optical to HDMI 12Gのスイッチは、以下の設定が可能です：

スイッチ 8 - アナログオーディオ、AES/EBUオーディオ

スイッチ 8をオフにすると、バランスアナログオーディオが出力されます。オンにすると、デジタルAES/EBUオーディオが出力されます。

スイッチ 7 - オーディオ/タイムコードの出力

スイッチ 7をオンにすると、XLRコネクタの右チャンネルからタイムコードが出力されます。オフにするとオーディオが出力されます。

スイッチ 4、3、2 - SDIオーディオデエンベッドBIT 2、1、0

スイッチ 4、3、2は、それぞれBIT 2、1、0を示します。つまり、スイッチ 4、3、2を様々なオン/オフの組み合わせに設定することで、SDIまたは光入力からどのオーディオチャンネルのペアをHDMI、アナログ、あるいはAES/EBUオーディオに出力するかを選択できます。

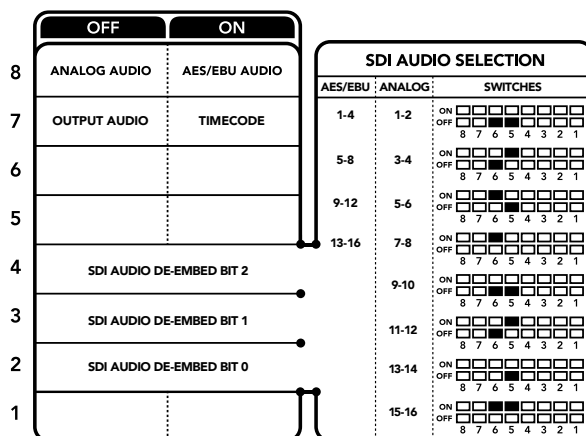

コンバーターの底面に、変換設定を変更するために必要な情報が記載されています。

SDIオーディオ選択表

以下のスイッチ設定の組み合わせを用いることで、Teranex Mini – Optical to HDMI 12Gの出力信号にエンベッドするSDIまたは光オーディオチャンネルを選択できます。

アナログオーディオチャンネル	スイッチ 4	スイッチ 3	スイッチ 2	スイッチ略図
1および2	オフ	オフ	オフ	ON <input type="checkbox"/> <input type="checkbox"/> <input type="checkbox"/> <input type="checkbox"/> <input type="checkbox"/> <input type="checkbox"/> <input type="checkbox"/> <input type="checkbox"/> OFF <input type="checkbox"/> <input type="checkbox"/> <input type="checkbox"/> <input type="checkbox"/> <input type="checkbox"/> <input type="checkbox"/> <input type="checkbox"/> <input type="checkbox"/> 8 7 6 5 4 3 2 1
3および4	オフ	オフ	オン	ON <input type="checkbox"/> <input type="checkbox"/> <input type="checkbox"/> <input type="checkbox"/> <input type="checkbox"/> <input type="checkbox"/> <input checked="" type="checkbox"/> <input checked="" type="checkbox"/> OFF <input type="checkbox"/> <input type="checkbox"/> <input type="checkbox"/> <input type="checkbox"/> <input type="checkbox"/> <input type="checkbox"/> <input type="checkbox"/> <input type="checkbox"/> 8 7 6 5 4 3 2 1

AES/EBUオーディオチャンネル	スイッチ 4	スイッチ 3	スイッチ 2	スイッチ略図
1-4	オフ	オフ	オフ	ON <input type="checkbox"/> <input type="checkbox"/> <input type="checkbox"/> <input type="checkbox"/> <input type="checkbox"/> <input type="checkbox"/> <input type="checkbox"/> <input type="checkbox"/> OFF <input type="checkbox"/> <input type="checkbox"/> <input type="checkbox"/> <input type="checkbox"/> <input type="checkbox"/> <input type="checkbox"/> <input type="checkbox"/> <input type="checkbox"/> 8 7 6 5 4 3 2 1
5-8	オフ	オフ	オン	ON <input type="checkbox"/> <input type="checkbox"/> <input type="checkbox"/> <input type="checkbox"/> <input type="checkbox"/> <input type="checkbox"/> <input checked="" type="checkbox"/> <input checked="" type="checkbox"/> OFF <input type="checkbox"/> <input type="checkbox"/> <input type="checkbox"/> <input type="checkbox"/> <input type="checkbox"/> <input type="checkbox"/> <input type="checkbox"/> <input type="checkbox"/> 8 7 6 5 4 3 2 1
9-12	オフ	オン	オフ	ON <input type="checkbox"/> <input type="checkbox"/> <input type="checkbox"/> <input type="checkbox"/> <input checked="" type="checkbox"/> <input checked="" type="checkbox"/> <input type="checkbox"/> <input type="checkbox"/> OFF <input type="checkbox"/> <input type="checkbox"/> <input type="checkbox"/> <input type="checkbox"/> <input type="checkbox"/> <input type="checkbox"/> <input type="checkbox"/> <input type="checkbox"/> 8 7 6 5 4 3 2 1
13-16	オフ	オン	オン	ON <input type="checkbox"/> <input type="checkbox"/> <input type="checkbox"/> <input type="checkbox"/> <input checked="" type="checkbox"/> <input checked="" type="checkbox"/> <input checked="" type="checkbox"/> <input checked="" type="checkbox"/> OFF <input type="checkbox"/> <input type="checkbox"/> <input type="checkbox"/> <input type="checkbox"/> <input type="checkbox"/> <input type="checkbox"/> <input type="checkbox"/> <input type="checkbox"/> 8 7 6 5 4 3 2 1

アナログオーディオチャンネル	スイッチ 4	スイッチ 3	スイッチ 2	スイッチ略図
5および6	オフ	オン	オフ	ON <input type="checkbox"/> <input type="checkbox"/> <input type="checkbox"/> <input type="checkbox"/> <input checked="" type="checkbox"/> <input checked="" type="checkbox"/> <input type="checkbox"/> <input type="checkbox"/> OFF <input type="checkbox"/> <input type="checkbox"/> <input type="checkbox"/> <input type="checkbox"/> <input type="checkbox"/> <input type="checkbox"/> <input type="checkbox"/> <input type="checkbox"/> 8 7 6 5 4 3 2 1
7および8	オフ	オン	オフ	ON <input type="checkbox"/> <input type="checkbox"/> <input type="checkbox"/> <input type="checkbox"/> <input checked="" type="checkbox"/> <input checked="" type="checkbox"/> <input type="checkbox"/> <input type="checkbox"/> OFF <input type="checkbox"/> <input type="checkbox"/> <input type="checkbox"/> <input type="checkbox"/> <input type="checkbox"/> <input type="checkbox"/> <input type="checkbox"/> <input type="checkbox"/> 8 7 6 5 4 3 2 1
9および10	オン	オフ	オフ	ON <input type="checkbox"/> <input type="checkbox"/> <input type="checkbox"/> <input type="checkbox"/> <input type="checkbox"/> <input type="checkbox"/> <input type="checkbox"/> <input checked="" type="checkbox"/> OFF <input type="checkbox"/> <input type="checkbox"/> <input type="checkbox"/> <input type="checkbox"/> <input type="checkbox"/> <input type="checkbox"/> <input type="checkbox"/> <input type="checkbox"/> 8 7 6 5 4 3 2 1
11および12	オン	オフ	オン	ON <input type="checkbox"/> <input type="checkbox"/> <input type="checkbox"/> <input type="checkbox"/> <input type="checkbox"/> <input type="checkbox"/> <input checked="" type="checkbox"/> <input checked="" type="checkbox"/> OFF <input type="checkbox"/> <input type="checkbox"/> <input type="checkbox"/> <input type="checkbox"/> <input type="checkbox"/> <input type="checkbox"/> <input type="checkbox"/> <input type="checkbox"/> 8 7 6 5 4 3 2 1
13および14	オン	オン	オフ	ON <input type="checkbox"/> <input type="checkbox"/> <input type="checkbox"/> <input type="checkbox"/> <input checked="" type="checkbox"/> <input checked="" type="checkbox"/> <input type="checkbox"/> <input type="checkbox"/> OFF <input type="checkbox"/> <input type="checkbox"/> <input type="checkbox"/> <input type="checkbox"/> <input type="checkbox"/> <input type="checkbox"/> <input type="checkbox"/> <input type="checkbox"/> 8 7 6 5 4 3 2 1
15および16	オン	オン	オン	ON <input type="checkbox"/> <input type="checkbox"/> <input type="checkbox"/> <input type="checkbox"/> <input checked="" type="checkbox"/> <input checked="" type="checkbox"/> <input checked="" type="checkbox"/> <input checked="" type="checkbox"/> OFF <input type="checkbox"/> <input type="checkbox"/> <input type="checkbox"/> <input type="checkbox"/> <input type="checkbox"/> <input type="checkbox"/> <input type="checkbox"/> <input type="checkbox"/> 8 7 6 5 4 3 2 1

Blackmagic Teranex Setupの設定

Teranex Setupソフトウェアでは、スイッチで使用できる全設定に加え、追加の設定を変更できます。「Video (ビデオ)」、「Audio (オーディオ)」、「Configure (コンフィギュレーション)」、「About (Teranex Miniについて)」タブを切り替えることで、これらの設定にアクセスできます。

「About」および「Configure」タブに関する詳細は、このマニュアルの「設定の変更」セクションに記載されています。Teranex Mini – Optical to HDMI 12Gの「Video」タブには、以下の設定が含まれています。

Video Output (ビデオ出力メニュー)

Clip HDMI Output to Legal Levels (HDMI出力を適正レベルにクリップ)

SDIおよび光入力のクリッピングをコントロールし、HDMI出力の信号を適正レベル内に収めます。このチェックボックスは常にオンにしておくことをお勧めします。

HDMI Instant Lock (HDMIインスタントロック)

このチェックボックスを選択すると、HDMI Instant Lock機能が有効になります。HDMI Instant Lock機能を有効にすると、ソースが切り替わる際にもHDMI出力信号がアクティブのままになります。HDMI信号がすでにロックされているので、HDMIテレビ/モニターがビデオ出力を表示する前にロックするのをコンバータ

ーが待つ必要がなくなります。この機能は、同じビデオフォーマットを使用するソース間の切り替え時にのみ有効であることに注意してください。

HDMI Instant Lock機能はビデオとオーディオにわずかな遅れを生じさせる場合があります。変換後の出力の遅れをゼロにする必要がある場合は、チェックボックスの選択を外してHDMI Instant Lock機能をバイパスしてください。

33 Point 3D LUT (33ポイント3D LUT)

Blackmagic Teranex Mini – Optical to HDMI 12Gは、.cube LUTファイルをサポートしています。.cube LUTファイルは、DaVinci Resolveソフトウェアまたはその他の.cubeファイルの書き出しに対応しているカラーコレクションソフトウェアで作成できます。

各LUTスロットの「Load (ロード)」ボタンをクリックして、コンピューター上の.cubeファイルを選択し、さらに「OK」をクリックして、2つのLUTをロードできます。「Save (保存)」をクリックして設定を確定します。「Load」ボタンの横にはLUTファイル名が表示されるため、LUT 1およびLUT 2に使用しているLUTを簡単に確認できます。

LUTをオンにするには、「Use LUT 1 (LUT 1を使用)」または「Use LUT 2」をクリックします。LUTをオフにするには「Bypass LUT (LUTをバイパス)」をクリックします。

3D LUTは、コンバーターのループ出力にも適用できます。有効にするには「Enable 3D LUT On Loop SDI Output (3D LUTをSDIループ出力に適用)」をクリックします。LUTをループ出力に適用したくない場合は、チェックボックスの選択を外します。

Smart Panelを装着している場合は、コントロールパネルの1または2ボタンを押すだけで簡単にLUTを有効にできます。LUTをオフにする場合は同じボタンをもう一度押します。

3D LUTとは？

3D LUT (3Dルックアップテーブル) は、映像のカラー空間を3次元の立方体空間における新しいカラー値に変更する際に使用する値のテーブル (表) が含まれるファイルです。

このカラー立方体には各原色のミックスにおけるすべてのバリエーションが含まれており、それらはx、y、zの3次元空間で定義されています。3D LUTを使用することで、SDIまたは光入力のRGBチャンネルを、HDMIビデオ出力で他のあらゆるRGB出力カラーに再マッピングできます。この機能はとてもパワフルで、あらゆるカラーを他のあらゆるカラーにマッピングできます。ディスプレイのキャリブレーションだけでなく、様々なRAWカメラファイルを使用する撮影現場で、リニアガンマで確認するためにディスプレイにLogガンマカーブをロードする際などに、極めて正確なカラー調整が可能です。

3D LUTの便利さを表す例として、デフォルトLUTのひとつに、入力ビデオを白黒に変換できるものがあります。つまり、入力されるすべてのRGBカラーが、3D LUTによって再マッピングされ、HDMI出力を通して白黒のRGB値として出力されます。ユーザーは独自の3D LUTを作成して、管理ソフトウェアでアップロードできます。また、DaVinci Resolveでカラーグレーディング設定を3D LUTに変換し、それらをTeranex Mini – Optical to HDMI 12Gにアップロードすることも可能です。3D LUTは光ビデオループ出力からも出力できるので、HDMI出力を使用せずに、Teranex Miniを3D LUTのカラープロセッサとして使用することも可能です！

3D LUTの.cubeファイル作成に関する詳細は、DaVinci Resolveマニュアルを参照してください。DaVinci Resolveマニュアルは、Blackmagic Designのウェブサイト (www.blackmagicdesign.com/jp/support) でダウンロードできます。

Teranex Mini – Optical to HDMI 12Gの「Audio」タブには、以下の設定が含まれています。

Audio Output (オーディオ出力メニュー)

Set XLR Output (XLR出力設定)

「Audio Output」メニューで「Analog (アナログ)」、「AES/EBU」、「Timecode (タイムコード)」のいずれかのボタンを選択し、XLR出力をアナログまたはAES/EBUに設定できます。「Timecode」を選択すると、左のXLRコネクタからはアナログオーディオが出力され、右のXLRコネクタからはタイムコード信号が出力されます。

SDIまたは光入力からHDMI、AES/EBU、またはアナログのオーディオ出力に送信するオーディオチャンネルは、オーディオ出力の設定に応じて選択できます。また、オーディオのゲインは、チャンネル別またはペアで調整できます。左右のXLRコネクタからAES/EBUオーディオを出力する場合は、最大4チャンネルまで選択できます。アナログオーディオを送信する場合は、最大2チャンネルまで選択できます。右のXLRコネクタからタイムコード信号を出力する場合、左のXLRコネクタからは1チャンネルのアナログオーディオが出力されます。

Teranex Miniは、スイッチ、Smart Panel、Teranex Setupソフトウェアで最後に設定した設定を保持します。Smart Panelを取り外した後や、ソフトウェアでコンバーター設定をアップデートした後にスイッチコントロールに戻す場合は、新しい設定を有効にするために各スイッチを切り替える必要があります。

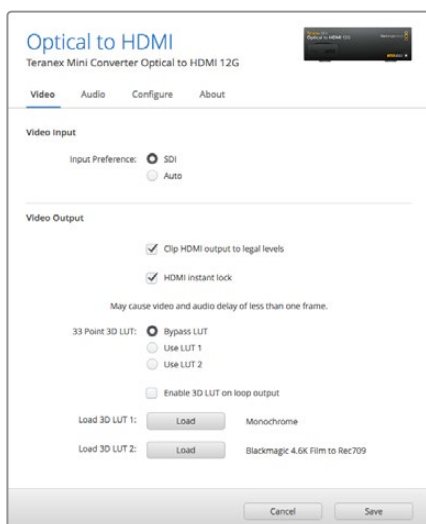

Blackmagic Teranex Setupでは、ソースの変更やルーティング時にビデオ信号を瞬時に再同期するHDMI Instant Lock設定の調整や、3D LUTファイルのロード、XLRアナログオーディオ出力レベルの変更などが可能です。

Teranex Mini Smart Panelの設定

オプションのTeranex Mini Smart PanelをOptical to HDMI 12Gコンバーターに装着している場合、「Video (ビデオ)」、「Audio (オーディオ)」、「Network (ネットワーク)」メニューを使用できます。これらのメニューで使用できる設定は、上述の「Blackmagic Teranex Setupの設定」セクションと全く同じです。Teranex Mini Smart Panelを使った設定変更に関する詳細は、「設定の変更」セクションを参照してください。

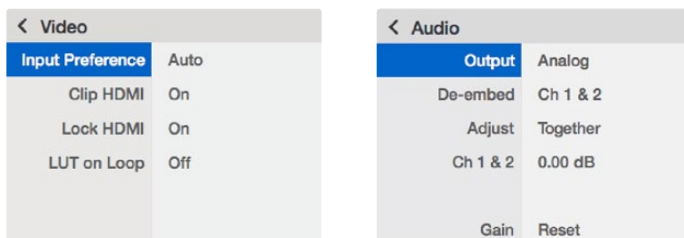

Teranex Mini Smart Panelを使って、Teranex Setupソフトウェアと同じ設定へアクセス。

Teranex Mini Smart Panelの設定

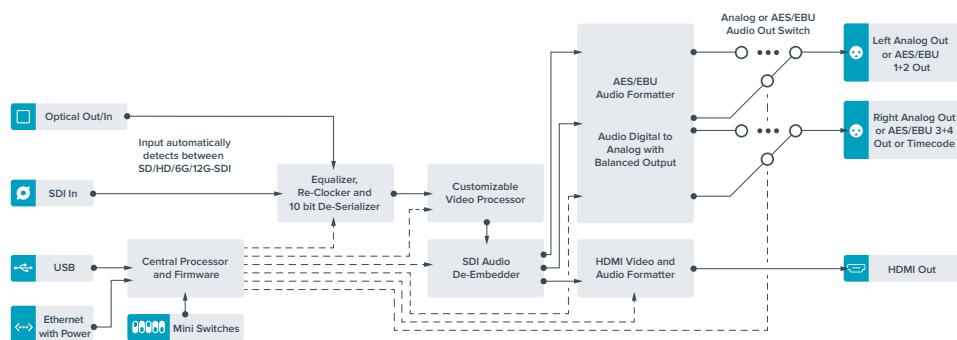

Teranex Mini – HDMI to Optical 12G

Teranex Mini – HDMI to Optical 12Gは、HDVカメラ、Ultra HDカメラ、ゲーム機などのHDMIデバイスを2160p60までの12G-SDI BNCまたは光ファイバーに変換できます。オーディオは、HDMI、AES/EBU、バランスアナログオーディオ入力からエンベッドできます。つまり、HDMI信号を光ファイバーケーブルで長距離送信できます。民生用のHDMIカメラやHDMI出力を搭載したコンピューターからSDIまたは光ファイバーへの変換に最適です。

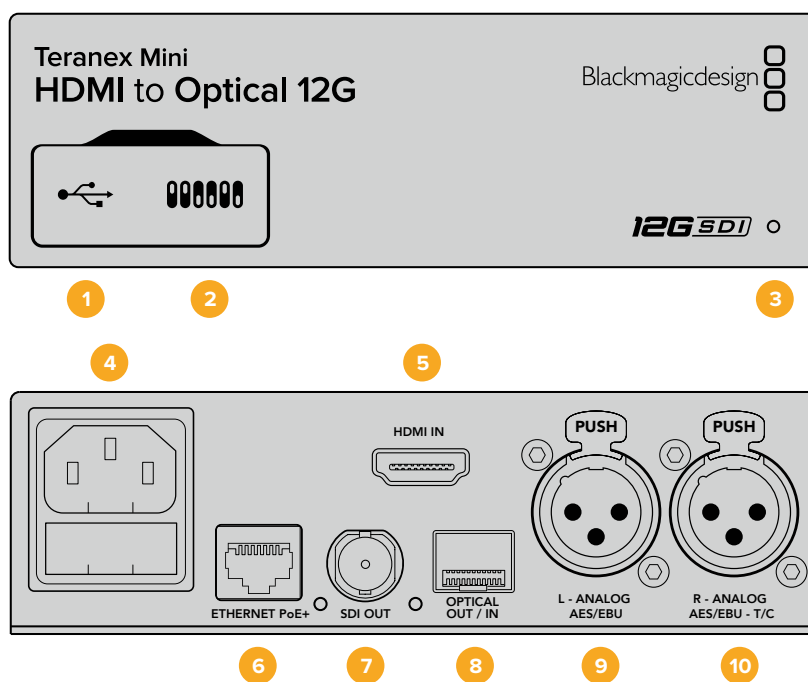

コネクター

1 USB Mini-Bポート

設定の調整およびTeranex Miniの内部ソフトウェアのアップデートを実行するために、MacまたはWindowsコンピューター経由でTeranex Setupソフトウェアに接続する際に使用します。

2 スイッチ

設定変更用の調整可能なスイッチ。

3 LEDステータスインジケター

給電されている場合は白く光り、有効なビデオ入力信号を検出すると緑に光ります。Teranex Setupソフトウェアで、コンバーターを識別する際には点滅します。

4 電源

標準の内蔵IEC C14コネクタで90～240VのAC電源に対応。

5 HDMI入力 (HDMI IN)

HDMIビデオ入力。

6 イーサネットPoE+ (PoE+)

ネットワークスイッチあるいはコンピューターに接続し、Teranex Setupソフトウェアを使用して設定を変更できます。またイーサネットポートはPoE+ (Power over Ethernet plus) をサポートしています。

7 SDI出力 (SDI OUT)

SDIビデオ出力のBNCコネクタ。

8 光ファイバー出力 (OPTICAL OUT/IN)

光ビデオ出力LCコネクタ (オプションのSMPTE準拠SDI光ファイバーモジュール経由)。光出力は入力ビデオに自動的にマッチ。

9 左 - アナログ、AES/EBU (L - ANALOG、AES/EBU)

左チャンネルのバランスアナログオーディオ、あるいはデジタルAES/EBUオーディオ出力のXLRコネクタ。

10 右 - アナログ、AES/EBU、タイムコード (R - ANALOG、AES/EBU、T/C)

右チャンネルのバランスアナログオーディオ、あるいはデジタルAES/EBUオーディオ出力のXLRコネクタ。タイムコード出力用に設定可能。

スイッチ

Teranex Mini - HDMI to Optical 12Gのスイッチは、以下の設定が可能です：

スイッチ 8 - アナログオーディオ、AES/EBUオーディオ

スイッチ 8をオフにすると、バランスアナログオーディオがエンベッドされます。オンにすると、デジタルAES/EBUオーディオが出力されます。これらの入力を使用するには、スイッチ 7もオンにする必要があります。

スイッチ 7 - HDMIオーディオ、入力オーディオ

スイッチ 7をオフにするとエンベッドHDMIオーディオが選択され、オンにするとアナログまたはAES/EBUオーディオが選択されます。

スイッチ 6 - オーディオ/タイムコードの入力

スイッチ 6をオンにすると、XLRコネクタの右チャンネルからタイムコードが入力されます。オフにするとオーディオが入力されます。

スイッチ 5 - 60-59.94のオフ/オン

オンに設定すると、コンバーターは1080pの60フレーム/秒のHDMIソースビデオを検出し、自動的に59.94フィールド/秒のインターレースビデオに変換します。

例えば、コンピューターのHDMI出力を、標準の1080iの59.94フレームレートを使用するスイッチャーに接続する必要がある場合があります。しかし、コンピューターによっては出力が60フレーム/秒です。この場合はスイッチ5をオンにすることで、コンバーターは60フレーム/秒の1080pを検出し、59.94フィールド/秒の1080iに変換します。

スイッチ 2と1 - フォーマットの選択 BIT 1、0

Ultra HDおよびHDを出力できるHDMIソースを接続する場合は、コンバーターのソース出力をどちらかに強制するよう設定できます。この機能は、コンピューターのデスクトップをSDIまたは光ファイバー機器の大きな画面で確認し、HDで収録や表示したい場合に便利です。

しかし、これはアップ/ダウンコンバージョン設定ではありません。この設定では、ソース機器にUltra HDあるいはHDビデオを出力するように伝達するため、コンバーターでアップ/ダウンコンバージョンを実行せずに、ネイティブHD/Ultra HD解像度のソースビデオを出力できます。

スイッチ 1と2を組み合わせることで、ソースビデオをHDまたはUltra HDに強制したり、ソース機器の最適な解像度を自動的に割り出すことができます。以下はスイッチの組み合わせ設定です。

- AUTO (自動) - スイッチ 1と2が両方ともオフ**
 コンバーターがソース機器の出力性能を確認し、HDまたはUltra HDから最適な解像度を決定します。
- FORCE TO HD (HDに強制) - スイッチ 1がオフ、スイッチ 2がオン**
 HDMIソース機器がHDおよびUltra HDの出力に対応している場合、HDビデオを出力するようソース機器に伝達します。
- FORCE TO ULTRA HD (Ultra HDに強制) - スイッチ 1がオン、スイッチ 2がオフ**
 HDMIソース機器がHDおよびUltra HDの出力に対応している場合、Ultra HDビデオを出力するようソース機器に伝達します。

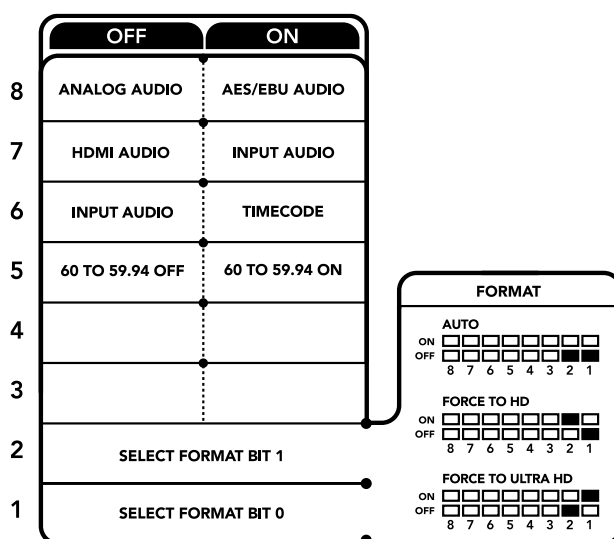

コンバーターの底面に、変換設定を変更するために必要な情報が記載されています。

Blackmagic Teranex Setupの設定

Teranex Setupソフトウェアでは、スイッチで使用できる全設定に加え、追加の設定を変更できます。「Video (ビデオ)」、「Audio (オーディオ)」、「Configure (コンフィギュレーション)」、「About (Teranex Miniについて)」タブを切り替えることで、これらの設定にアクセスできます。

「About」および「Configure」タブに関する詳細は、このマニュアルの「設定の変更」セクションに記載されています。

Teranex Mini – HDMI to Optical 12Gの「Video」タブには、以下の設定が含まれています。

Video Processing (ビデオ処理メニュー)

Conversion (変換)

「Conversion」ドロップダウンメニューをクリックして、SDIまたは光出力の変換設定を選択します。「Auto (自動)」を選択すると、ソース機器の出力性能に応じてHDまたはUltra HDから最適な解像度を割り出します。「Force HD (HDに強制)」および「Force Ultra HD (Ultra HDに強制)」では、HDMI入力に関わらず、それぞれHD、Ultra HDビデオが出力されます。しかし、HDMI入力がSDの場合は出力もSDのままです。

Convert 60p to 59.94i (60pを59.94iに変換)

この設定を有効にすると、コンバーターは60fpsのビデオソースを検出し、自動的に59.94fpsに変換します。チェックボックスの選択を外すと無効になります。

この機能は、60fpsを出力するHDMIソースを、標準HD 59.94fpsフォーマットを使用するSDIまたは光ファイバー機器に接続する場合に便利です。

3G Output (3G出力)

「3G Output」設定では、光ファイバー経由での3G-SDI出力を「Level A」または「Level B」に設定できます。この設定は、3G-SDI出力スタンダードを変更して、Level AあるいはLevel Bの3G-SDIビデオのみを受信する機器との互換性を保ちます。デフォルト設定はLevel Bになっています。

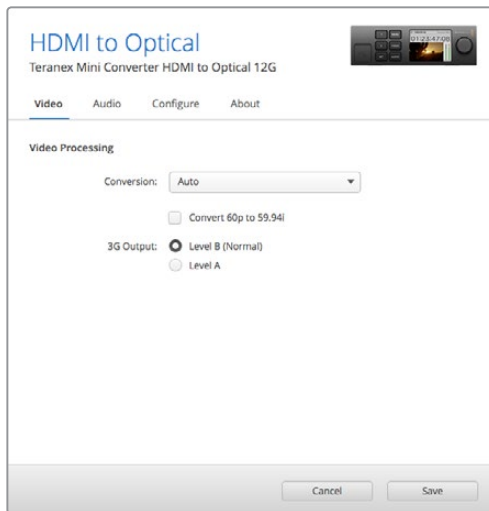

Teranex Setupソフトウェアの「Video」タブでは、変換設定を「Auto」、「Force to HD」、「Force to Ultra HD」から選択できます。標準59.94フレームレートを使用するビデオ機器と接続する場合は、60fpsビデオを検出して自動的に59.94fpsに変換するよう設定することも可能です。

Teranex Mini – HDMI to Optical 12Gの「Audio」タブには、以下の設定が含まれています。

Audio Input (オーディオ入力メニュー)

Set XLR Input / Set Audio Input (XLR入力の設定 / オーディオ入力の設定)

このメニューでは、オーディオ入力をXLRとHDMIで切り替えます。「HDMI」を選択すると、HDMIオーディオがSDIまたは光ビデオ出力にエンベッドされます。「XLR」を選択すると、「アナログ (Analog)」、「AES/EBU」、「タイムコード (Timecode)」から入力を選択できます。また、選択したオーディオをエンベッドするSDIまたは光オーディオ出力チャンネルも選択できます。オーディオ信号のゲインの調整も可能です。

「AES/EBU」を選択すると、「Sample Rate Converter (サンプルレートコンバーター)」の選択が可能になります。「Sample Rate Converter」を選択すると、SDIまたは光オーディオ出力のサンプルレートが、テレビ用の適正サンプルレートである48kHzに変換されます。

リファレンスにサンプルロックされたAES/EBUソースのDolbyオーディオを変換する必要がある場合は、「Sample Rate Converter」のチェックボックスを外して無効にしてください。有効になっているとDolbyオーディオ変換に影響を与える可能性があります。

Teranex Miniは、スイッチ、Smart Panel、Teranex Setupソフトウェアで最後に設定した設定を保持します。Smart Panelを取り外した後や、ソフトウェアでコンバーター設定をアップデートした後にスイッチコントロールに戻す場合は、新しい設定を有効にするために各スイッチを切り替える必要があります。

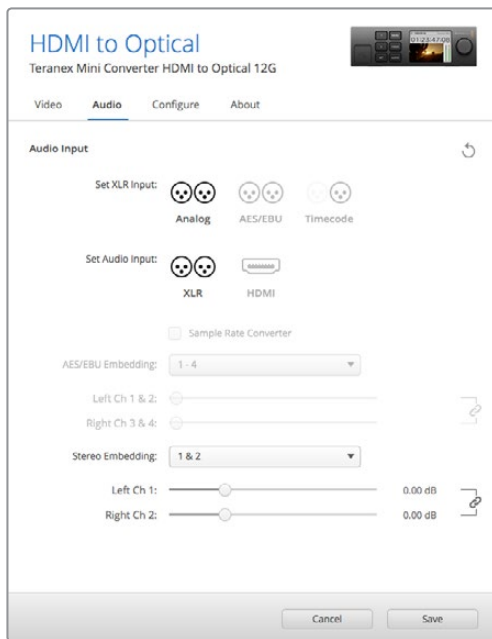

Teranex Setupソフトウェアの「Audio」設定ページでアナログオーディオレベルおよびAES/EBUレベルを調整。

Teranex Mini Smart Panelの設定

オプションのTeranex Mini Smart PanelをHDMI to Optical 12Gコンバーターに装着している場合、「Video (ビデオ)」、「Audio (オーディオ)」、「Network (ネットワーク)」メニューを使用できます。これらのメニューで使用できる設定項目は、前のセクションで説明した通りです。

Teranex Mini Smart Panelを使った設定変更に関する詳細は、このマニュアルの「設定の変更」セクションを参照してください。

< Video	
Select Format	Auto
Rate Conversion	Off
3G Output	Level B (Normal)

< Audio	
Input	Analog
Sample Rate Converter	Converter ON
Adjust Together	Together
Ch 1 & 2	0.00 dB
Gain	Reset

Teranex Mini Smart Panelを使って、Teranex Setupソフトウェアと同じ設定へアクセス。

Teranex Mini HDMI to Optical 12G ブロック図

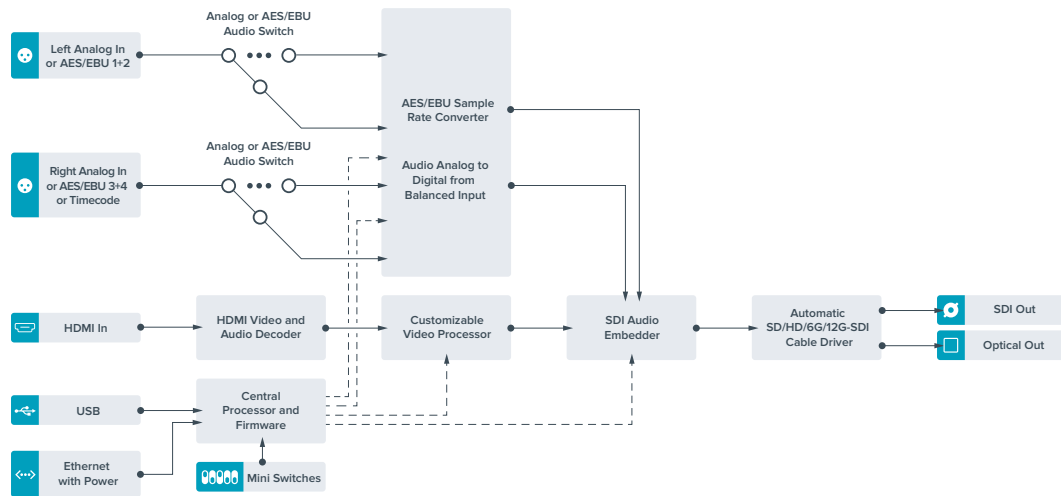

Teranex Mini – Optical to Analog 12G

Teranex Mini – Optical to Analog 12Gは、SD-SDI、HD-SDI、3G-SDI、6G-SDI、12G-SDIおよび光入力ソースを、アナログコンポーネント、NTSC、PALビデオ出力、そしてバランスAES/EBUおよびアナログオーディオ出力に変換します。ダウンコンバーターが内蔵されているので、12G-SDIビデオをBNC/光ファイバー入力経由でSD/HDアナログ機器に接続できます。また、ビデオモニターや、Betacam SP、VHSなどのデッキにも簡単に接続できます。16チャンネルのデエンベデッドSDIおよび光オーディオチャンネルから、複数ペアのアナログオーディオチャンネルを出力することも可能です。

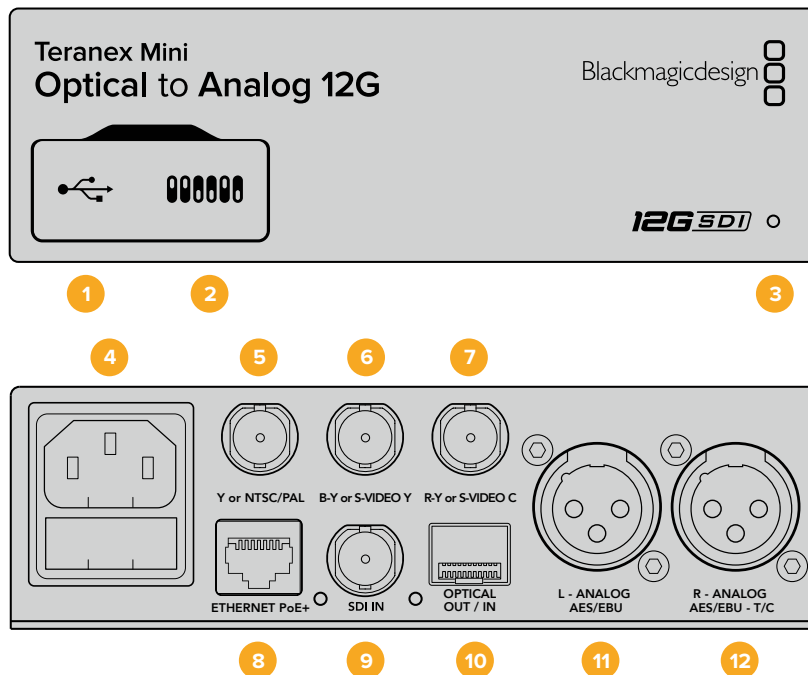

コネクタ

1 USB Mini-Bポート

設定の調整およびTeranex Miniの内部ソフトウェアのアップデートを実行するために、MacまたはWindowsコンピューター経由でTeranex Setupソフトウェアに接続する際に使用します。

2 スイッチ

設定変更用の調整可能なスイッチ。

3 LEDステータスインジケータ

給電されている場合は白く光り、有効なビデオ入力信号を検出すると緑に光ります。Teranex Setupソフトウェアで、コンバーターを識別する際には点滅します。

4 電源

標準の内蔵IEC C14コネクタで90~240VのAC電源に対応。

5 Y、NTSC/PAL (Y or NTSC/PAL)

アナログコンポーネントY、NTSC/PALコンポジット出力用のBNCコネクタ。

6 B-Y、ビデオ Y (B-Y or S-VIDEO Y)

アナログコンポーネントB-Y、Sビデオ Y出力用のBNCコネクタ。

7 R-Y、ビデオ C (R-Y or S-VIDEO C)

アナログコンポーネントR-Y、Sビデオ C出力用のBNCコネクタ。

8 イーサネットPoE+ (ETHERNET PoE+)

ネットワークスイッチあるいはコンピューターに接続し、Teranex Setupソフトウェアを使用して設定を変更できます。またイーサネットポートはPoE+ (Power over Ethernet plus) をサポートしています。

9 SDI入力 (SDI IN)

SDIビデオ入力のBNCコネクタ。

10 光ファイバー出力/入力 (OPTICAL OUT/IN)

光ビデオ入出力LCコネクタ (オプションのSMPTE準拠SDI光ファイバーモジュール経由)。SD/HD/6G/12G-SDI光入力を自動検出。光出力は、ループスルー出力として使用可能。

11 左 - アナログ、AES/EBU (L - ANALOG、AES/EBU)

左チャンネルのバランスアナログオーディオ、あるいはデジタルAES/EBUオーディオ出力のXLRコネクタ。

12 右 - アナログ、AES/EBU、タイムコード (R - ANALOG、AES/EBU、T/C)

右チャンネルのバランスアナログオーディオ、あるいはデジタルAES/EBUオーディオ出力のXLRコネクタ。タイムコード出力用に設定可能。

スイッチ

Teranex Mini - Optical to Analog 12Gのスイッチは、以下の設定が可能です：

スイッチ 8 - アナログオーディオ、AES/EBUオーディオ

スイッチ 8をオフにするとバランスアナログオーディオ、オンにするとデジタルAES/EBUオーディオ出力が選択されます。

スイッチ 7 – 7.5 IRE、0.0 IRE

アメリカ合衆国および、7.5設定のNTSCを使用する国ではスイッチ 7をオフに設定します。7.5設定を使用しない国（日本を含む）で使用する場合は、スイッチ7をオンにします。この設定は、コンポジットあるいはSビデオ出力のみに影響します。

スイッチ 6 – SMPTEレベル、Betacamレベル

SMPTEレベルはスイッチ 6をオフに、Betacamレベルはオンにします。SMPTEレベルはより一般的であり、Betacam SPデッキでもSMPTEレベルを使用できるので、確実にBetacamレベルが使用されている場合にのみBetacamに設定してください。

スイッチ 5 – コンポーネント、コンポジット、Sビデオ

スイッチ 5をオフにするとアナログコンポーネントビデオ出力、オンにするとコンポジットおよびSビデオ出力が選択されます。HDビデオ入力をSDとしてSビデオおよびコンポジット出力で表示するには、スイッチ 1を切り替えてダウンコンバージョンをオンにする必要があります。コンポーネントアナログビデオはHDおよびSDビデオの両方をサポートしています。

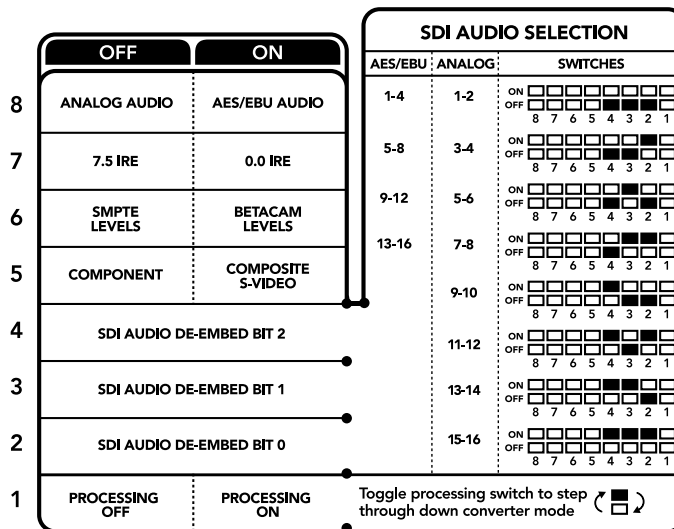

コンバーターの底面に、変換設定を変更するために必要な情報が記載されています。

スイッチ 4、3、2 – SDIオーディオのデエンベッド

スイッチ 4、3、2は、それぞれBIT 2、1、0を示します。つまり、スイッチ 4、3、2を様々なオン/オフの組み合わせに設定することで、SDIまたは光入力からのオーディオチャンネルのペアをアナログあるいはAES/EBUオーディオに出力するかを選択できます。

スイッチ 1 – 処理OFF – 処理ON

スイッチ 1では、Ultra HDまたはHD入力をSDアナログ出力にダウンコンバートする際に行うアスペクトレシオ変換を設定します。アスペクトレシオ変換を行う理由は、Ultra HD/HDフォーマットが16:9（幅と高さの比率）のワイドスクリーンレシオであるのに対し、SDは4:3レシオであるためです。

アスペクトレシオ変換はアナモルフィック、センターカット、レターボックスで切り替えられます。アナモルフィックはイメージを引き延ばし、センターカットはイメージをクロップし、レターボックスはイメージの上下にブラックバーを追加します。スイッチ 1のオン/オフを切り替えることで、これらのオプションを選択できます。スイッチ 1をオンに切り替えるたびに、アスペクトレシオの種類が次のオプションに進みます。

スイッチ 1の動作は、アナログ出力のフォーマットによって変わります。コンポジットビデオは常にSDであるため、スイッチ 1をオフに設定すると、最後に選択したアスペクトレシオが使用されます。一方、コンポーネントビデオはHD信号をサポートしているため、SDソースのビデオをコンポーネント出力に変換する際にスイッチ 1をオフにすると、アスペクトレシオ変換は行われず、ワイドスクリーンHDアナログ信号が出力されます。

SDIオーディオ選択表

以下のスイッチ設定の組み合わせを用いることで、アナログあるいはデジタルAES/EBUオーディオとして Teranex Mini – Optical to Analog 12Gから出力するSDIオーディオチャンネルを選択できます。

アナログオーディオチャンネル	スイッチ 4	スイッチ 3	スイッチ 2	スイッチ略図
1および2	オフ	オフ	オフ	ON <input type="checkbox"/> <input type="checkbox"/> <input type="checkbox"/> <input type="checkbox"/> <input type="checkbox"/> <input type="checkbox"/> <input type="checkbox"/> <input type="checkbox"/> OFF <input type="checkbox"/> <input type="checkbox"/> <input type="checkbox"/> <input type="checkbox"/> <input type="checkbox"/> <input type="checkbox"/> <input type="checkbox"/> <input type="checkbox"/> 8 7 6 5 4 3 2 1
3および4	オフ	オフ	オン	ON <input type="checkbox"/> <input type="checkbox"/> <input type="checkbox"/> <input type="checkbox"/> <input type="checkbox"/> <input type="checkbox"/> <input checked="" type="checkbox"/> <input checked="" type="checkbox"/> OFF <input type="checkbox"/> <input type="checkbox"/> <input type="checkbox"/> <input type="checkbox"/> <input type="checkbox"/> <input type="checkbox"/> <input type="checkbox"/> <input type="checkbox"/> 8 7 6 5 4 3 2 1
5および6	オフ	オン	オフ	ON <input type="checkbox"/> <input type="checkbox"/> <input type="checkbox"/> <input type="checkbox"/> <input checked="" type="checkbox"/> <input checked="" type="checkbox"/> <input type="checkbox"/> <input type="checkbox"/> OFF <input type="checkbox"/> <input type="checkbox"/> <input type="checkbox"/> <input type="checkbox"/> <input type="checkbox"/> <input type="checkbox"/> <input type="checkbox"/> <input type="checkbox"/> 8 7 6 5 4 3 2 1
7および8	オフ	オン	オン	ON <input type="checkbox"/> <input type="checkbox"/> <input type="checkbox"/> <input type="checkbox"/> <input checked="" type="checkbox"/> <input checked="" type="checkbox"/> <input checked="" type="checkbox"/> <input checked="" type="checkbox"/> OFF <input type="checkbox"/> <input type="checkbox"/> <input type="checkbox"/> <input type="checkbox"/> <input type="checkbox"/> <input type="checkbox"/> <input type="checkbox"/> <input type="checkbox"/> 8 7 6 5 4 3 2 1
9および10	オン	オフ	オフ	ON <input type="checkbox"/> <input type="checkbox"/> <input checked="" type="checkbox"/> <input checked="" type="checkbox"/> <input type="checkbox"/> <input type="checkbox"/> <input type="checkbox"/> <input type="checkbox"/> OFF <input type="checkbox"/> <input type="checkbox"/> <input type="checkbox"/> <input type="checkbox"/> <input type="checkbox"/> <input type="checkbox"/> <input type="checkbox"/> <input type="checkbox"/> 8 7 6 5 4 3 2 1
11および12	オン	オフ	オン	ON <input type="checkbox"/> <input type="checkbox"/> <input checked="" type="checkbox"/> <input checked="" type="checkbox"/> <input checked="" type="checkbox"/> <input checked="" type="checkbox"/> <input type="checkbox"/> <input type="checkbox"/> OFF <input type="checkbox"/> <input type="checkbox"/> <input type="checkbox"/> <input type="checkbox"/> <input type="checkbox"/> <input type="checkbox"/> <input type="checkbox"/> <input type="checkbox"/> 8 7 6 5 4 3 2 1
13および14	オン	オン	オフ	ON <input type="checkbox"/> <input type="checkbox"/> <input checked="" type="checkbox"/> <input checked="" type="checkbox"/> <input checked="" type="checkbox"/> <input checked="" type="checkbox"/> <input type="checkbox"/> <input type="checkbox"/> OFF <input type="checkbox"/> <input type="checkbox"/> <input type="checkbox"/> <input type="checkbox"/> <input type="checkbox"/> <input type="checkbox"/> <input type="checkbox"/> <input type="checkbox"/> 8 7 6 5 4 3 2 1
15および16	オン	オン	オン	ON <input type="checkbox"/> <input type="checkbox"/> <input checked="" type="checkbox"/> <input checked="" type="checkbox"/> <input checked="" type="checkbox"/> <input checked="" type="checkbox"/> <input checked="" type="checkbox"/> <input checked="" type="checkbox"/> OFF <input type="checkbox"/> <input type="checkbox"/> <input type="checkbox"/> <input type="checkbox"/> <input type="checkbox"/> <input type="checkbox"/> <input type="checkbox"/> <input type="checkbox"/> 8 7 6 5 4 3 2 1

AES/EBUオーディオチャンネル	スイッチ 4	スイッチ 3	スイッチ 2	スイッチ略図
1-4	オフ	オフ	オフ	ON <input type="checkbox"/> <input type="checkbox"/> <input type="checkbox"/> <input type="checkbox"/> <input type="checkbox"/> <input type="checkbox"/> <input type="checkbox"/> <input type="checkbox"/> OFF <input type="checkbox"/> <input type="checkbox"/> <input type="checkbox"/> <input type="checkbox"/> <input type="checkbox"/> <input type="checkbox"/> <input type="checkbox"/> <input type="checkbox"/> 8 7 6 5 4 3 2 1
5-8	オフ	オフ	オン	ON <input type="checkbox"/> <input type="checkbox"/> <input type="checkbox"/> <input type="checkbox"/> <input checked="" type="checkbox"/> <input checked="" type="checkbox"/> <input type="checkbox"/> <input type="checkbox"/> OFF <input type="checkbox"/> <input type="checkbox"/> <input type="checkbox"/> <input type="checkbox"/> <input type="checkbox"/> <input type="checkbox"/> <input type="checkbox"/> <input type="checkbox"/> 8 7 6 5 4 3 2 1
9-12	オフ	オン	オフ	ON <input type="checkbox"/> <input type="checkbox"/> <input type="checkbox"/> <input type="checkbox"/> <input checked="" type="checkbox"/> <input checked="" type="checkbox"/> <input type="checkbox"/> <input type="checkbox"/> OFF <input type="checkbox"/> <input type="checkbox"/> <input type="checkbox"/> <input type="checkbox"/> <input type="checkbox"/> <input type="checkbox"/> <input type="checkbox"/> <input type="checkbox"/> 8 7 6 5 4 3 2 1
13-16	オフ	オン	オン	ON <input type="checkbox"/> <input type="checkbox"/> <input type="checkbox"/> <input type="checkbox"/> <input checked="" type="checkbox"/> <input checked="" type="checkbox"/> <input checked="" type="checkbox"/> <input checked="" type="checkbox"/> OFF <input type="checkbox"/> <input type="checkbox"/> <input type="checkbox"/> <input type="checkbox"/> <input type="checkbox"/> <input type="checkbox"/> <input type="checkbox"/> <input type="checkbox"/> 8 7 6 5 4 3 2 1

Blackmagic Teranex Setupの設定

Teranex Setupソフトウェアでは、スイッチで使用できる全設定に加え、追加の設定を変更できます。

「Video (ビデオ)」、「Audio (オーディオ)」、「Configure (コンフィギュレーション)」、「About (Teranex Miniについて)」タブを切り替えることで、これらの設定にアクセスできます。

「About」および「Configure」タブに関する詳細は、このマニュアルの「設定の変更」セクションに記載されています。

Teranex Mini – Optical to Analog 12Gの「Video」タブには、以下の設定が含まれています。

Video Output (ビデオ出力メニュー)

コンポーネント、Sビデオ、コンポジットビデオ出力の選択、輝度 (ルミナンス) およびクロマレベル、B-YおよびR-Yコンポーネントレベルの設定を別々に行えます。

Sビデオあるいはコンポジット出力を選択した場合、作業を行なっている場所に応じて、7.5 IREまたは0.0 IRE黒レベルを選択できるようになります。コンポーネントビデオを選択した場合は、SMPTEあるいはBetacamレベルを切り替えられます。SMPTEレベルはより一般的であり、Betacam SPデッキでもSMPTEレベルを使用できるので、確実にBetacamレベルが使用されている場合にのみBetacamに設定してください。

Video Processing (ビデオ処理メニュー)

ダウンコンバートビデオのアスペクトレシオを設定できます。選択オプションはLetterbox (レターボックス)、Anamorphic (アナモルフィック)、Center Cut (センターカット)、Off (未処理) です。

Teranex Mini – Optical to Analog 12Gの「Audio」タブには、以下の設定が含まれています。

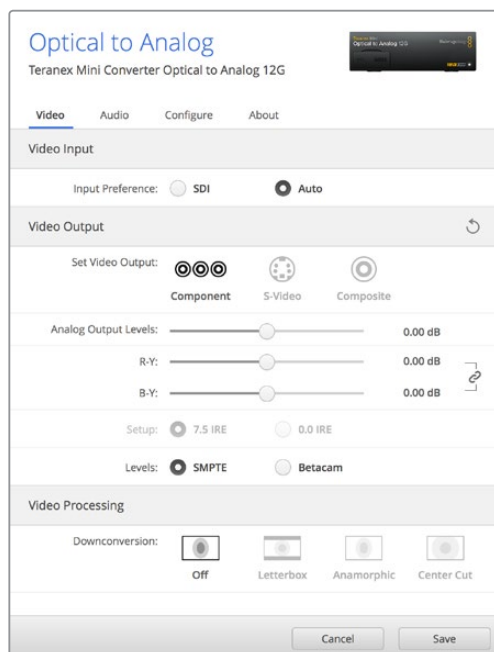

Teranex Setupソフトウェアの「Video」タブでは、ルミナンスやクロマのレベル、コンポーネントクロマのレベルなどを調整できます。

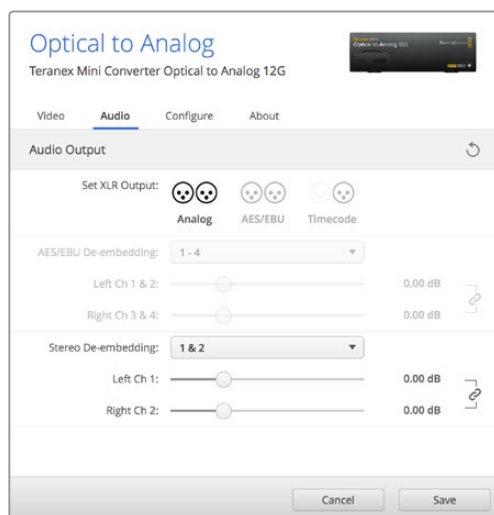

「Audio」タブでは、アナログオーディオレベルやAES/EBUレベルなどを調整できます。

Audio Output (オーディオ出力メニュー)

アナログ、AES/EBU、タイムコードオーディオ出力の選択、そしてデエンベッドするSDIオーディオ入力チャンネルを選択できます。またオーディオ出力のゲインの調整も可能です。

Teranex Miniは、スイッチ、Smart Panel、Teranex Setupソフトウェアで最後に設定した設定を保持します。Smart Panelを取り外した後や、ソフトウェアでコンバーター設定をアップデートした後にスイッチコントロールに戻す場合は、新しい設定を有効にするために各スイッチを切り替える必要があります。

Teranex Mini Smart Panelの設定

オプションのTeranex Mini Smart PanelをOptical to Analog 12Gコンバーターに装着している場合、「Video (ビデオ)」、「Audio (オーディオ)」、「Network (ネットワーク)」メニューを使用できます。これらのメニューで使用できる設定は、上述の「Blackmagic Teranex Setupの設定」セクションと全く同じです。Teranex Mini Smart Panelを使った設定変更に関する詳細は、このマニュアルの「設定の変更」セクションを参照してください。

< Video	
Input Preference	Auto
Output	Component
> Output Level	Adjust Levels
Comp Levels	SMPTE
Setup	7.5 IRE
Down Convert	Off

< Audio	
Output	Analog
De-embed	Ch 1 & 2
Adjust	Together
Ch 1 & 2	0.00 dB
Gain	Reset

Teranex Mini Smart Panelを使って、Teranex Setupソフトウェアと同じ設定へアクセス。

Teranex Mini Optical to Analog 12G ブロック図

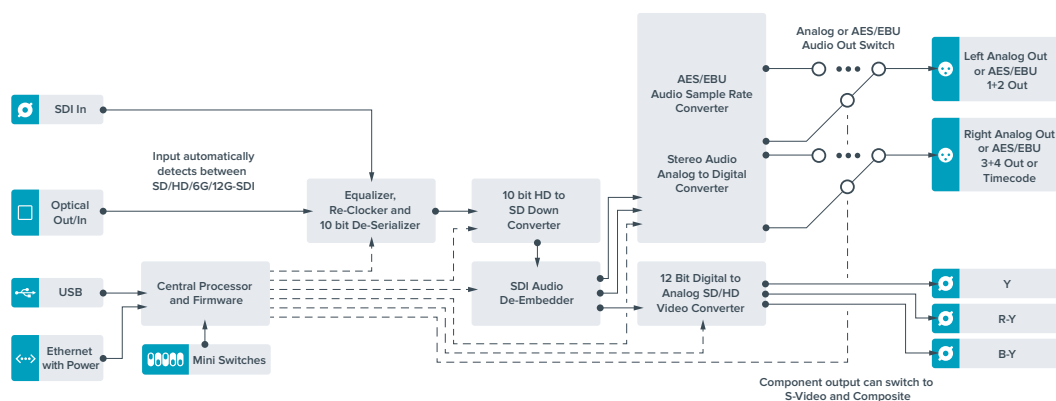

Teranex Mini – Analog to Optical 12G

Teranex Mini – Analog to Optical 12Gは、Betacam SPデッキ、HDVカメラ、ゲーム機などのアナログ機材からのビデオおよびオーディオを、BNCまたは光ファイバー出力経由で12G-SDIに変換します。コンポーネントSD/HD、Sビデオ、コンポジットNTSCおよびPALのアナログ入力フォーマットを選択できます。コンバーターの12G-SDIおよび光出力は、デジタルAES/EBUあるいはアナログオーディオのエンベッドが可能です。

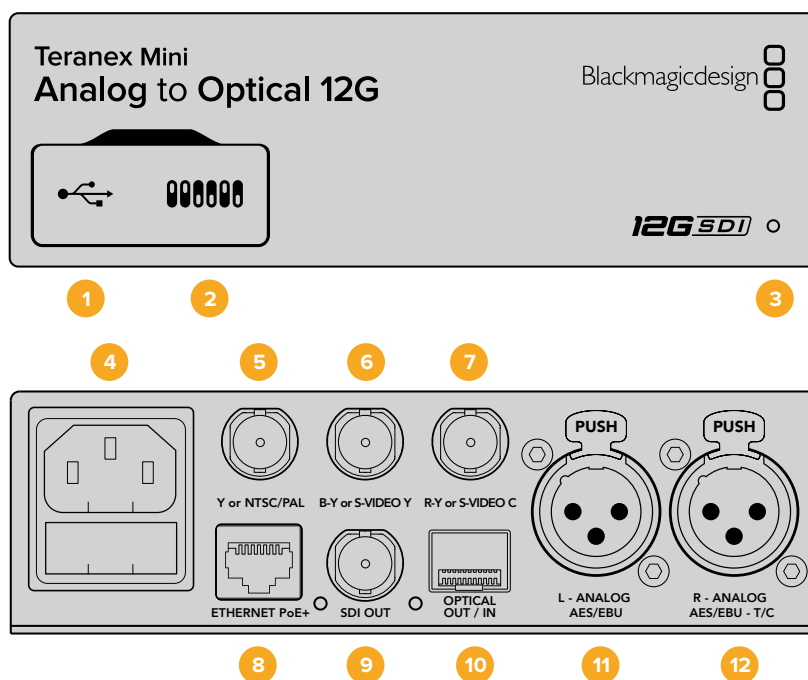

コネクタ

1 USB Mini-Bポート

設定の調整およびTeranex Miniの内部ソフトウェアのアップデートを実行するために、MacまたはWindowsコンピューター経由でTeranex Setupソフトウェアに接続する際に使用します。

2 スイッチ

設定変更用の調整可能なスイッチ。

3 LEDステータスインジケータ

電力を受信している時は白く光り、有効なビデオ入力信号を検出すると緑に光ります。Teranex Setupソフトウェアで、コンバーターを識別する際には点滅します。

4 電源

標準の内蔵IEC C14コネクタで90～240VのAC電源に対応。

5 Y、NTSC/PAL (Y or NTSC/PAL)

アナログコンポーネントY、NTSC/PALコンポジット入力用のBNCコネクタ。

6 B-Y、Sビデオ Y (B-Y or S-VIDEO Y)

アナログコンポーネントB-Y、Sビデオ Y入力用のBNCコネクタ。

7 R-Y、Sビデオ C (R-Y or S-VIDEO C)

アナログコンポーネントR-Y、Sビデオ C入力用のBNCコネクタ。

8 イーサネットPoE+ (ETHERNET PoE+)

ネットワークスイッチあるいはコンピューターに接続し、Teranex Setupソフトウェアを使用して設定を変更できます。またイーサネットポートはPoE+ (Power over Ethernet plus) をサポートしています。

9 SDI出力 (SDI OUT)

SDIビデオ出力のBNCコネクター。

10 光ファイバー出力 (OPTICAL OUT/IN)

光ビデオ出力LCコネクター (オプションのSMPTE準拠SDI光ファイバーモジュール経由)。光出力は入力ビデオに自動的にマッチ。

11 左 - アナログ、AES/EBU (L - ANALOG、AES/EBU)

左チャンネルのバランスアナログオーディオ、あるいはデジタルAES/EBUオーディオ入力のXLRコネクター。

12 右 - アナログ、AES/EBU、タイムコード (R - ANALOG、AES/EBU、T/C)

右チャンネルのバランスアナログオーディオ、あるいはデジタルAES/EBUオーディオ入力のXLRコネクター。タイムコード入力用に設定可能。

スイッチ

Teranex Mini - Analog to Optical 12Gのスイッチは、以下の設定が可能です：

スイッチ 8 - アナログオーディオ、AES/EBUオーディオ

スイッチ 8をオフにするとバランスアナログオーディオ、オンにするとデジタルAES/EBUオーディオ入力を選択されます。

スイッチ 7 - 7.5 IRE、0.0 IRE

アメリカ合衆国および、7.5設定のNTSCを使用する国ではスイッチ 7をオフに設定します。7.5設定を使用しない国ではスイッチ 7をオンにしてください。この設定は、コンポジットあるいはNTSCのSビデオ出力のみに影響します。

スイッチ 6 - SMPTEレベル、Betacamレベル

この設定は、SMPTEあるいはBetacamビデオレベルを選択します。SMPTEレベルはスイッチ 6をオフに、Betacamレベルはオンにします。SMPTEレベルはより一般的であり、Betacam SPデッキでもSMPTEレベルを使用できるので、確実にBetacamレベルが使用されている場合にのみBetacamに設定してください。

	OFF	ON
8	ANALOG AUDIO	AES/EBU AUDIO
7	7.5 IRE	0.0 IRE
6	SMPTE LEVELS	BETACAM LEVELS
5	COMPONENT	COMPOSITE or S-VIDEO
4	COMPOSITE	S-VIDEO
3	SD TO HD OFF	SD TO HD ON
2	HD TO UHD OFF	HD TO UHD ON
1	INPUT AUDIO	TIMECODE

Teranex Miniの底面に、変換設定を変更するために必要な情報が記載されています。

スイッチ 5 – コンポーネント、コンポジット、Sビデオ

スイッチ 5をオフにするとアナログコンポーネントビデオ入力、オンにするとコンポジットおよびSビデオアナログ入力を選択されます。

スイッチ 4 – コンポジット、Sビデオ

コンポジットビデオ入力はスイッチ 4をオフに、Sビデオ入力はオンにします。

スイッチ 3 – SDからHD

コンポジット、Sビデオ、コンポーネント入力がSDで、SDIまたは光出力解像度をSDからHDにアップコンバートする場合は、スイッチ 3をオンにします。入力解像度に合わせる場合はオフにします。

スイッチ 2 – HDからUHD

コンポーネントビデオ入力がHDで、SDIまたは光出力解像度をUltra HDにアップコンバートする場合は、スイッチ 2をオンにします。入力解像度に合わせる場合はオフにします。

スイッチ 1 – オーディオ/タイムコードの入力

スイッチ 1をオンにすると、XLRコネクタの右チャンネルからタイムコードが入力されます。オフにするとオーディオが入力されます。

Blackmagic Teranex Setupの設定

Teranex Setupソフトウェアでは、スイッチで使用できる全設定に加え、追加の設定を変更できます。

「Video (ビデオ)」、「Audio (オーディオ)」、「Configure (コンフィギュレーション)」、「About (Teranex Miniについて)」タブを切り替えることで、これらの設定にアクセスできます。

「About」および「Configure」タブに関する詳細は、このマニュアルの「設定の変更」セクションに記載されています。Teranex Mini Analog to Optical 12Gの「Video」タブには、以下の設定が含まれています。

Video Input (ビデオ入力メニュー)

コンポーネント、Sビデオ、コンポジットビデオ入力の選択、輝度 (ルミナンス) およびクロマレベル、B-YおよびR-Yコンポーネントレベルの設定を別々に行えます。

Sビデオあるいはコンポジット入力を選択した場合、作業を行なっている場所に応じて、7.5 IREまたは0.0 IRE黒レベルを選択できるようになります。

コンポーネントビデオを選択した場合は、SMPTEあるいはBetacamレベルを切り替えられます。SMPTEレベルはより一般的であり、Betacam SPデッキでもSMPTEレベルを使用できるので、確実にBetacamレベルが使用されている場合にのみBetacamに設定してください。

Video Processing (ビデオ処理メニュー)

このメニューでは、使用するアナログビデオ入力に応じて、変換のオプションを設定できます。

コンポーネントビデオ入力はSDからHD、HDからUltra HDへ変換できます。Sビデオおよびコンポジット入力は、SDからHDへの変換が可能です。

Teranex Mini Analog to Optical 12Gの「Audio」タブには、以下の設定が含まれています。

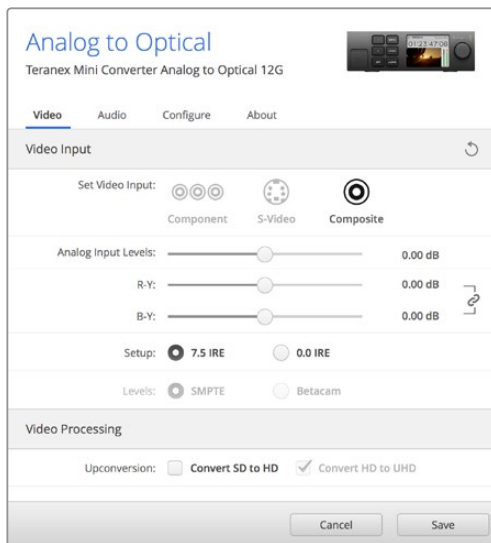

Teranex Setupソフトウェアの「Video」タブでは、ルミナンスやクロマのレベル、コンポーネントクロマのレベルなどを調整できます。

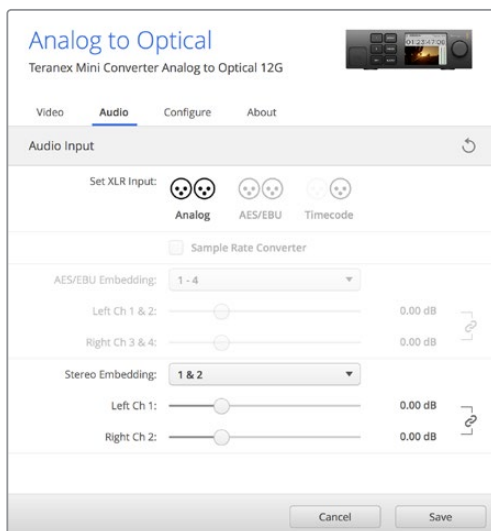

「Audio」タブでは、アナログオーディオレベルやAES/EBUレベルなどを調整できます。

Audio Input (オーディオ入力メニュー)

「アナログ (Analog)」、「AES/EBU」、「タイムコード (Timecode)」から入力を選択できます。また、選択したオーディオをエンベッドするSDIまたは光オーディオ出力チャンネルも選択できます。オーディオ信号のゲインの調整も可能です。

「AES/EBU」を選択すると、「Sample Rate Converter (サンプルレートコンバーター)」の選択が可能になります。「Sample Rate Converter」を選択すると、SDIまたは光オーディオ出力のサンプルレートが、24-bit 48Khzにアップ/ダウンコンバートされます。

Teranex Miniは、スイッチ、Smart Panel、Teranex Setupソフトウェアで最後に設定した設定を保持します。Smart Panelを取り外した後や、ソフトウェアでコンバーター設定をアップデートした後にスイッチコントロールに戻す場合は、新しい設定を有効にするために各スイッチを切り替える必要があります。

Teranex Mini Smart Panelの設定

オプションのTeranex Mini Smart PanelをAnalog to Optical 12Gコンバーターに装着している場合、「Video (ビデオ)」、「Audio (オーディオ)」、「Network (ネットワーク)」メニューを使用できます。これらのメニューで使用できる設定は、上述の「Blackmagic Teranex Setupの設定」セクションと全く同じです。

Teranex Mini Smart Panelを使った設定変更に関する詳細は、このマニュアルの「設定の変更」セクションを参照してください。

Video		Audio	
Input	Component	Input	Analog
> Input Level	Adjust Levels	Sample Rate	Converter ON
Comp Levels	SMPTE	Adjust	Together
Setup	7.5 IRE	Ch 1 & 2	0.00 dB
SD to HD	Off	Gain	Reset
HD to UHD	Off		

Teranex Mini Smart Panelを使って、Teranex Setupソフトウェアと同じ設定へアクセス。

Teranex Mini Analog to Optical 12G ブロック図

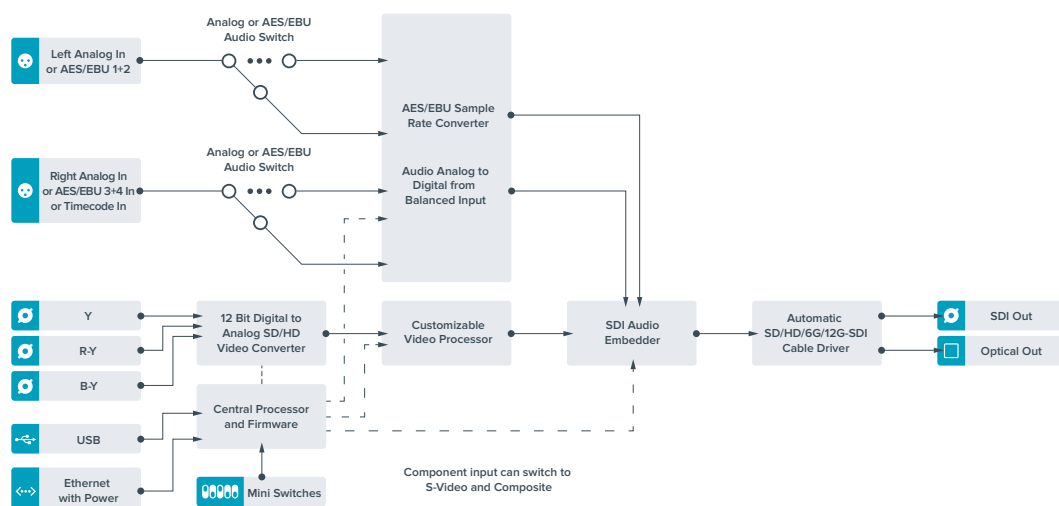

Teranex Mini – Optical to Audio 12G

Teranex Mini – Optical to Audio 12Gは、あらゆるSD、HD、Ultra HD光ファイバーあるいは12G-SDIビデオからオーディオをデエンベッドして、2チャンネルのアナログオーディオまたは4チャンネルのAES/EBUデジタルオーディオに出力します。オーディオミキサー、アナログデッキ、リファレンスマニターなどのオーディオ機器に出力できます。

コンバーターのSDI出力にもう1台のTeranex Mini SDI to Audio 12Gをデージーチェーン接続することで、追加のSDIオーディオチャンネルをデエンベッドできます。

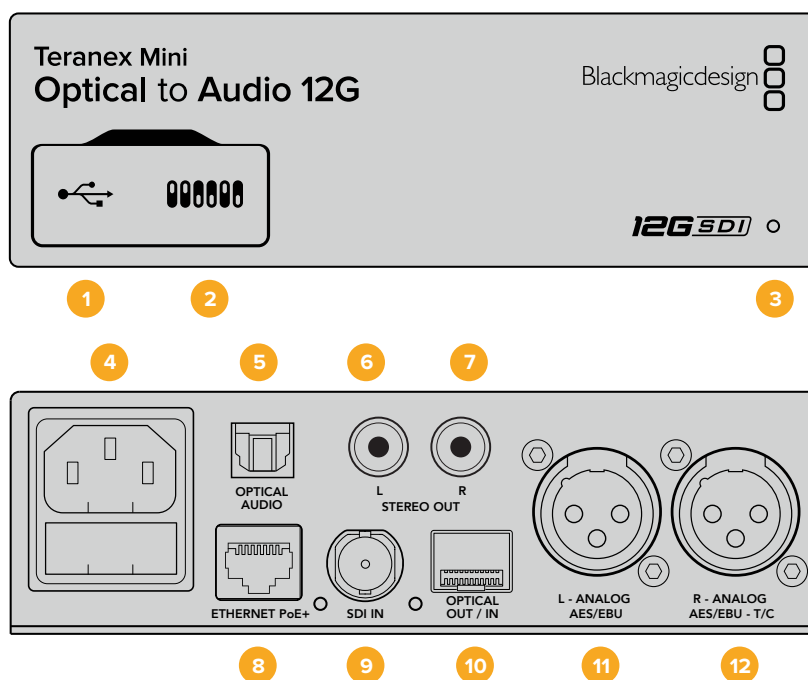

コネクタ

1 USB Mini-Bポート

設定の調整およびTeranex Miniの内部ソフトウェアのアップデートを実行するために、MacまたはWindowsコンピューター経由でTeranex Setupソフトウェアに接続する際に使用します。

2 スイッチ

設定変更用の調整可能なスイッチ。

3 LEDステータスインジケータ

給電されている場合は白く光り、有効なビデオ入力信号を検出すると緑に光ります。Teranex Setupソフトウェアで、コンバーターを識別する際には点滅します。

4 電源

標準の内蔵IEC C14コネクタで90~240VのAC電源に対応。

5 光S/PDIFオーディオ出力 (OPTICAL AUDIO)

S/PDIF信号用のトスリンクコネクタ。

6 左 - アンバランスHiFiアナログLineレベル出力 (L - STEREO OUT)

左チャンネルのアンバランスアナログオーディオ出力RCAコネクタ。

7 右 - アンバランスHiFiアナログLineレベル出力 (R - STEREO OUT)

右チャンネルのアンバランスアナログオーディオ出力RCAコネクタ。

8 イーサネットPoE+ (ETHERNET PoE+)

ネットワークスイッチあるいはコンピューターに接続し、Teranex Setupソフトウェアを使用して設定を変更できます。またイーサネットポートはPoE (Power over Ethernet) をサポートしています。

9 SDI入力 (SDI IN)

SDIビデオ入力のBNCコネクタ。

10 光ファイバー出力/入力 (OPTICAL OUT/IN)

光ビデオ入出力LCコネクタ（オプションのSMPTE準拠SDI光ファイバーモジュール経由）。SD/HD/6G/12G-SDI光入力を自動検出。光出力は、ループスルー出力として使用可能。

11 左 - アナログ、AES/EBU (L - ANALOG、AES/EBU)

左チャンネルのバランスアナログオーディオ、あるいはデジタルAES/EBUオーディオ出力のXLRコネクタ。

12 右 - アナログ、AES/EBU、タイムコード (R - ANALOG、AES/EBU、T/C)

右チャンネルのバランスアナログオーディオ、あるいはデジタルAES/EBUオーディオ出力のXLRコネクタ。タイムコード出力用に設定可能。

スイッチ

Teranex Mini Optical to Audio 12Gのスイッチは、以下の設定が可能です：

スイッチ 8 - アナログオーディオ、AES/EBUオーディオ

スイッチ 8をオフにするとバランスアナログオーディオ、オンにするとデジタルAES/EBUオーディオ出力が選択されます。

スイッチ 7 - オーディオ/タイムコードの出力

スイッチ 7をオンにすると、XLRコネクタの右チャンネルからタイムコードが出力されます。オフにするとオーディオが出力されます。

スイッチ 6、5、4 - SDIオーディオデエンベッドBIT 2、1、0

スイッチ 6、5、4は、それぞれBIT 2、1、0を示します。つまり、スイッチ 6、5、4を様々なオン/オフの組み合わせに設定することで、SDIまたは光入力信号からどのオーディオチャンネルをオーディオ出力へデエンベッドするかを選択できます。

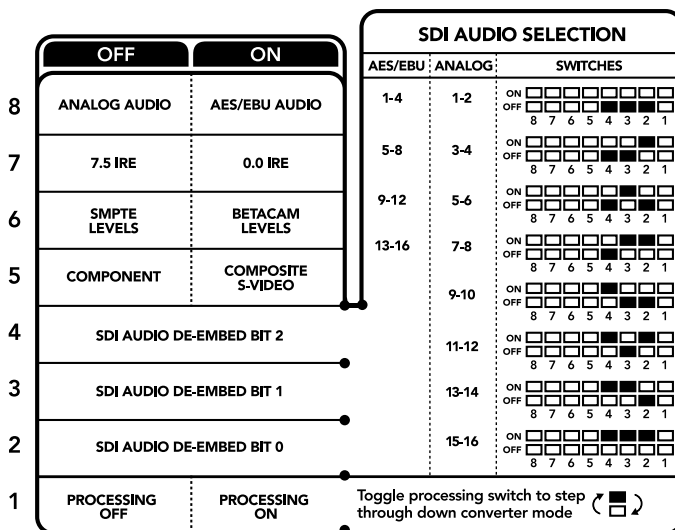

コンバーターの底面に、変換設定を変更するために必要な情報が記載されています。

SDIオーディオのデエンベッド表

アナログオーディオチャンネル	スイッチ 6	スイッチ 5	スイッチ 4	スイッチ略図
1-2	オフ	オフ	オフ	ON <input type="checkbox"/> <input type="checkbox"/> <input type="checkbox"/> <input type="checkbox"/> <input type="checkbox"/> <input type="checkbox"/> <input type="checkbox"/> <input type="checkbox"/> OFF <input type="checkbox"/> <input type="checkbox"/> <input checked="" type="checkbox"/> <input checked="" type="checkbox"/> <input checked="" type="checkbox"/> <input checked="" type="checkbox"/> <input type="checkbox"/> <input type="checkbox"/> 8 7 6 5 4 3 2 1
3-4	オフ	オフ	オン	ON <input type="checkbox"/> <input type="checkbox"/> <input type="checkbox"/> <input checked="" type="checkbox"/> <input type="checkbox"/> <input type="checkbox"/> <input type="checkbox"/> <input type="checkbox"/> OFF <input type="checkbox"/> <input type="checkbox"/> <input checked="" type="checkbox"/> <input checked="" type="checkbox"/> <input checked="" type="checkbox"/> <input checked="" type="checkbox"/> <input type="checkbox"/> <input type="checkbox"/> 8 7 6 5 4 3 2 1
5-6	オフ	オン	オフ	ON <input type="checkbox"/> <input type="checkbox"/> <input checked="" type="checkbox"/> <input type="checkbox"/> <input type="checkbox"/> <input type="checkbox"/> <input type="checkbox"/> <input type="checkbox"/> OFF <input type="checkbox"/> <input type="checkbox"/> <input checked="" type="checkbox"/> <input checked="" type="checkbox"/> <input checked="" type="checkbox"/> <input checked="" type="checkbox"/> <input type="checkbox"/> <input type="checkbox"/> 8 7 6 5 4 3 2 1
7-8	オフ	オン	オン	ON <input type="checkbox"/> <input type="checkbox"/> <input checked="" type="checkbox"/> <input type="checkbox"/> <input type="checkbox"/> <input type="checkbox"/> <input type="checkbox"/> <input type="checkbox"/> OFF <input type="checkbox"/> <input type="checkbox"/> <input checked="" type="checkbox"/> <input checked="" type="checkbox"/> <input checked="" type="checkbox"/> <input checked="" type="checkbox"/> <input type="checkbox"/> <input type="checkbox"/> 8 7 6 5 4 3 2 1
9-10	オン	オフ	オフ	ON <input checked="" type="checkbox"/> <input checked="" type="checkbox"/> <input type="checkbox"/> <input type="checkbox"/> <input type="checkbox"/> <input type="checkbox"/> <input type="checkbox"/> <input type="checkbox"/> OFF <input type="checkbox"/> <input type="checkbox"/> <input checked="" type="checkbox"/> <input checked="" type="checkbox"/> <input checked="" type="checkbox"/> <input checked="" type="checkbox"/> <input type="checkbox"/> <input type="checkbox"/> 8 7 6 5 4 3 2 1
11-12	オン	オフ	オン	ON <input checked="" type="checkbox"/> <input checked="" type="checkbox"/> <input type="checkbox"/> <input type="checkbox"/> <input type="checkbox"/> <input type="checkbox"/> <input type="checkbox"/> <input type="checkbox"/> OFF <input type="checkbox"/> <input type="checkbox"/> <input checked="" type="checkbox"/> <input checked="" type="checkbox"/> <input checked="" type="checkbox"/> <input checked="" type="checkbox"/> <input type="checkbox"/> <input type="checkbox"/> 8 7 6 5 4 3 2 1
13-14	オン	オン	オフ	ON <input checked="" type="checkbox"/> <input checked="" type="checkbox"/> <input checked="" type="checkbox"/> <input type="checkbox"/> <input type="checkbox"/> <input type="checkbox"/> <input type="checkbox"/> <input type="checkbox"/> OFF <input type="checkbox"/> <input type="checkbox"/> <input checked="" type="checkbox"/> <input checked="" type="checkbox"/> <input checked="" type="checkbox"/> <input checked="" type="checkbox"/> <input type="checkbox"/> <input type="checkbox"/> 8 7 6 5 4 3 2 1
15-16	オン	オン	オン	ON <input checked="" type="checkbox"/> <input checked="" type="checkbox"/> <input checked="" type="checkbox"/> <input checked="" type="checkbox"/> <input type="checkbox"/> <input type="checkbox"/> <input type="checkbox"/> <input type="checkbox"/> OFF <input type="checkbox"/> <input type="checkbox"/> <input checked="" type="checkbox"/> <input checked="" type="checkbox"/> <input checked="" type="checkbox"/> <input checked="" type="checkbox"/> <input type="checkbox"/> <input type="checkbox"/> 8 7 6 5 4 3 2 1

AES/EBUオーディオチャンネル	スイッチ 6	スイッチ 5	スイッチ 4	スイッチ略図
1-4	オフ	オフ	オフ	ON <input type="checkbox"/> <input type="checkbox"/> <input type="checkbox"/> <input type="checkbox"/> <input type="checkbox"/> <input type="checkbox"/> <input type="checkbox"/> <input type="checkbox"/> OFF <input type="checkbox"/> <input type="checkbox"/> <input checked="" type="checkbox"/> <input checked="" type="checkbox"/> <input checked="" type="checkbox"/> <input checked="" type="checkbox"/> <input type="checkbox"/> <input type="checkbox"/> 8 7 6 5 4 3 2 1
5-8	オフ	オフ	オン	ON <input type="checkbox"/> <input type="checkbox"/> <input type="checkbox"/> <input checked="" type="checkbox"/> <input type="checkbox"/> <input type="checkbox"/> <input type="checkbox"/> <input type="checkbox"/> OFF <input type="checkbox"/> <input type="checkbox"/> <input checked="" type="checkbox"/> <input checked="" type="checkbox"/> <input checked="" type="checkbox"/> <input checked="" type="checkbox"/> <input type="checkbox"/> <input type="checkbox"/> 8 7 6 5 4 3 2 1
9-12	オフ	オン	オフ	ON <input type="checkbox"/> <input type="checkbox"/> <input checked="" type="checkbox"/> <input type="checkbox"/> <input type="checkbox"/> <input type="checkbox"/> <input type="checkbox"/> <input type="checkbox"/> OFF <input type="checkbox"/> <input type="checkbox"/> <input checked="" type="checkbox"/> <input checked="" type="checkbox"/> <input checked="" type="checkbox"/> <input checked="" type="checkbox"/> <input type="checkbox"/> <input type="checkbox"/> 8 7 6 5 4 3 2 1
13-16	オフ	オン	オン	ON <input type="checkbox"/> <input type="checkbox"/> <input checked="" type="checkbox"/> <input type="checkbox"/> <input type="checkbox"/> <input type="checkbox"/> <input type="checkbox"/> <input type="checkbox"/> OFF <input type="checkbox"/> <input type="checkbox"/> <input checked="" type="checkbox"/> <input checked="" type="checkbox"/> <input checked="" type="checkbox"/> <input checked="" type="checkbox"/> <input type="checkbox"/> <input type="checkbox"/> 8 7 6 5 4 3 2 1

Blackmagic Teranex Setupの設定

Teranex Setupソフトウェアでは、スイッチで使用できる全設定に加え、追加の設定を変更できます。

「Audio (オーディオ)」、「Configure (コンフィギュレーション)」、「About (Teranex Miniについて)」タブを切り替えることで、これらの設定にアクセスできます。

「About」および「Configure」タブに関する詳細は、このマニュアルの「設定の変更」セクションに記載されています。

Teranex Mini – Optical to Audio 12Gの「Audio」タブには、以下の設定が含まれています。

Audio Output (オーディオ出力メニュー)

「アナログ (Analog)」、「AES/EBU」、「タイムコード (Timecode)」から出力を選択できます。また、デエンベッドするSDIまたは光オーディオ入力チャンネルを選択できます。またオーディオ出力のゲインの調整も可能です。

Teranex Miniは、スイッチ、Smart Panel、Teranex Setupソフトウェアで最後に設定した設定を保持します。Smart Panelを取り外した後や、ソフトウェアでコンバーター設定をアップデートした後にスイッチコントロールに戻す場合は、新しい設定を有効にするために各スイッチを切り替える必要があります。

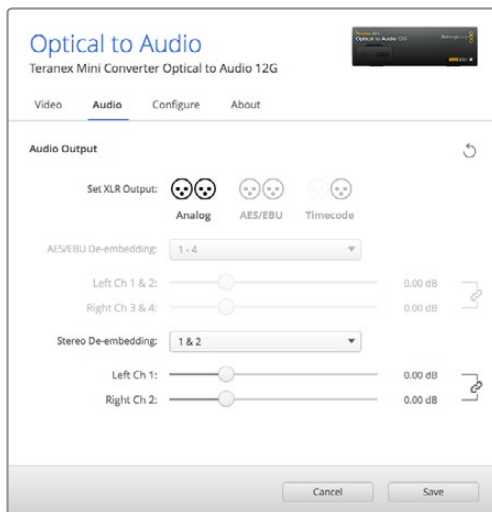

Teranex Setupソフトウェアの「Audio」設定ページでアナログオーディオレベルおよびAES/EBUレベルを調整。

Teranex Mini Smart Panelの設定

オプションのTeranex Mini Smart PanelをOptical to Audio 12Gコンバーターに装着している場合「Audio（オーディオ）」と「Network（ネットワーク）」のメニューを使用できます。これらのメニューで使用できる設定は、上述の「Blackmagic Teranex Setupの設定」セクションと全く同じです。Teranex Mini Smart Panelを使った設定変更に関する詳細は、このマニュアルの「設定の変更」セクションを参照してください。

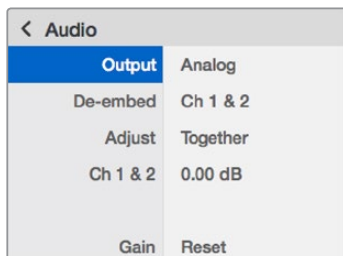

Teranex Mini Smart Panelを使って、Teranex Setupソフトウェアと同じ設定へアクセス。

Teranex Mini Optical to Audio 12G ブロック図

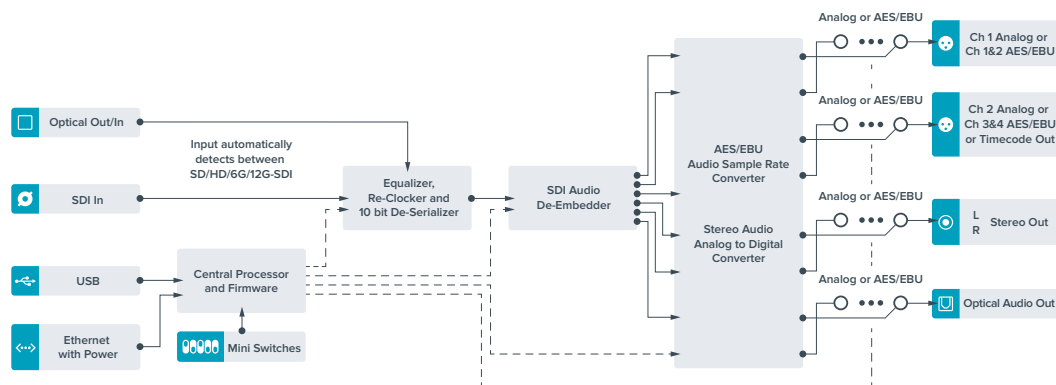

Teranex Mini – Audio to Optical 12G

Teranex Mini – Audio to Optical 12Gは、2チャンネルのアナログオーディオ、または4チャンネルのAES/EBUデジタルオーディオを、あらゆるSD、HD、Ultra HD、DCI 4K SDIビデオ接続にエンベッドします。Teranex Mini – Audio to Optical 12Gモデルを使用すれば、オーディオミキサーやアナログデッキなどの機器から光ファイバーへオーディオをエンベッドして長距離送信が可能です。コンバーターの光/SDI出力にもう1台のTeranex Mini Audio to Optical 12Gをデジチェーン接続することで、追加のSDIオーディオチャンネルをエンベッドできます。

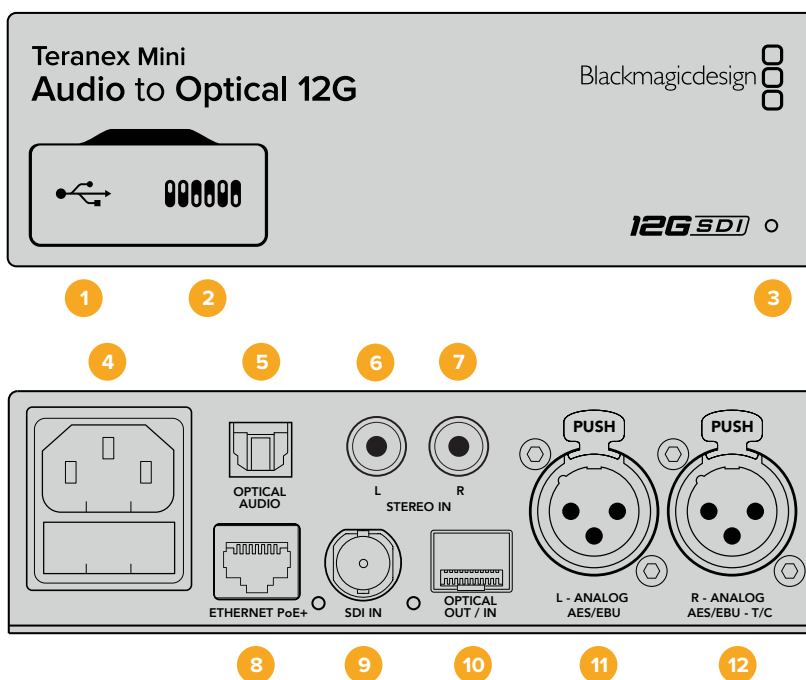

コネクタ

- 1 USB Mini-Bポート**
設定の調整およびTeranex Miniの内部ソフトウェアのアップデートを実行するために、MacまたはWindowsコンピューター経由でTeranex Setupソフトウェアに接続する際に使用します。
- 2 スイッチ**
設定変更用の調整可能なスイッチ。
- 3 LEDステータスインジケータ**
給電されている場合は白く光り、有効なビデオ入力信号を検出すると緑に光ります。Teranex Setupソフトウェアで、コンバーターを識別する際には点滅します。
- 4 電源**
標準の内蔵IEC C14コネクタで90~240VのAC電源に対応。
- 5 光S/PDIFオーディオ入力 (OPTICAL AUDIO)**
S/PDIF信号用のトスリンクコネクタ。
- 6 左 - アンバランスHiFiアナログLineレベル入力 (L - STEREO IN)**
左チャンネルのアンバランスアナログオーディオ入力RCAコネクタ。
- 7 右 - アンバランスHiFiアナログLineレベル入力 (R - STEREO IN)**
右チャンネルのアンバランスアナログオーディオ入力RCAコネクタ。

8 イーサネットPoE+ (ETHERNET PoE+)

ネットワークスイッチあるいはコンピューターに接続し、Teranex Setupソフトウェアを使用して設定を変更できます。またイーサネットポートはPoE (Power over Ethernet) をサポートしています。

9 SDI入力 (SDI IN)

SDIビデオ入力のBNCコネクタ。

10 光ファイバー出力/入力 (OPTICAL OUT/IN)

光ビデオ入出力LCコネクタ (オプションのSMPTE準拠SDI光ファイバーモジュール経由)。SD/HD/6G/12G-SDI光入力を自動検出。光出力は変換したビデオとエンベデッドオーディオを出力します。

11 左 - アナログ、AES/EBU (L - ANALOG、AES/EBU)

左チャンネルのバランスアナログオーディオ、あるいはデジタルAES/EBUオーディオ入力のXLRコネクタ。

12 右 - アナログ、AES/EBU、タイムコード (R - ANALOG、AES/EBU、T/C)

右チャンネルのバランスアナログオーディオ、あるいはデジタルAES/EBUオーディオ入力のXLRコネクタ。タイムコード入力用に設定可能。

スイッチ

Teranex Mini - Audio to Optical 12Gのスイッチは、以下の設定が可能です：

スイッチ 8と7 - 入力オーディオ選択 BIT 1、0

スイッチ 8と7は、それぞれBIT 1、0を示します。つまり、スイッチ 8と7を様々なオン/オフの組み合わせに設定することで、4つの入力オーディオオプションから選択できます。

スイッチ 6、5、4 - オーディオのエンベッド BIT 2、1、0

スイッチ 6、5、4は、それぞれBIT 2、1、0を示します。つまり、スイッチ 6、5、4を様々なオン/オフの組み合わせに設定することで、SDIまたは光信号のどのチャンネルにオーディオをエンベッドするかを選択できます。

アナログオーディオをエンベッドする場合、8つの組み合わせがあり、1-2から15-16までのチャンネルペアにオーディオをエンベッドできます。

AES/EBUオーディオをエンベッドする場合、4つの組み合わせがあります。1-4、5-8、9-12、13-16チャンネルから、オーディオをエンベッドするチャンネルを選択できます。

スイッチ 3 - サンプルレートコンバージョンのオン/オフ

スイッチ 3をオフにするとサンプルレートコンバージョンが有効になり、オンにすると無効になります。オーディオがテレビ用の正確なサンプルレートでエンベッドされるよう、このスイッチは常にオフにしておくことを推奨します。

スイッチ 3がオフになっている場合、アナログあるいはAES/EBUオーディオのサンプルレートを変換し、48kHzのサンプルレートでオーディオを光出力にエンベッドします。

スイッチ 2 - Ch 2あるいはAES/EBU 3と4をエンベッド/バイパス

オーディオチャンネルを選択したら、スイッチ 2と1を使ってエンベッド/バイパス (無効化) するチャンネルを選択します。設定を無効にすることで、オーディオ信号を保存したいオーディオチャンネルへの上書きを防止できます。

チャンネル 2、AES/EBUチャンネル3と4をバイパスするにはスイッチ 2をオンにします。チャンネル 1またはAES/EBUチャンネル1と2をバイパスするには、スイッチ 1をオンにします。

スイッチ 1 - Ch 1あるいはAES/EBU 1と2をエンベッド/バイパス

スイッチ 2の説明を参照してください。

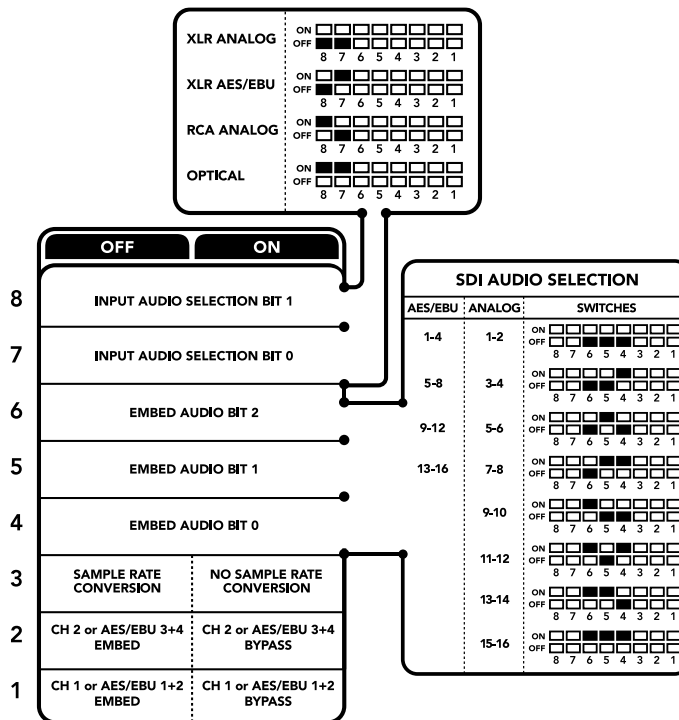

コンバーターの底面に、変換設定を変更するために必要な情報が記載されています。

オーディオ選択表

入力オーディオチャンネル	スイッチ 8	スイッチ 7	スイッチ略図
XLRアナログ	オフ	オフ	ON <input type="checkbox"/> <input type="checkbox"/> <input type="checkbox"/> <input type="checkbox"/> <input type="checkbox"/> <input type="checkbox"/> <input type="checkbox"/> <input type="checkbox"/> OFF <input checked="" type="checkbox"/> <input checked="" type="checkbox"/> <input type="checkbox"/> <input type="checkbox"/> <input type="checkbox"/> <input type="checkbox"/> <input type="checkbox"/> <input type="checkbox"/>
XLR AES/EBU	オフ	オン	ON <input type="checkbox"/> <input checked="" type="checkbox"/> <input type="checkbox"/> <input type="checkbox"/> <input type="checkbox"/> <input type="checkbox"/> <input type="checkbox"/> <input type="checkbox"/> OFF <input checked="" type="checkbox"/> <input type="checkbox"/> <input type="checkbox"/> <input type="checkbox"/> <input type="checkbox"/> <input type="checkbox"/> <input type="checkbox"/> <input type="checkbox"/>
RCAアナログ	オン	オフ	ON <input checked="" type="checkbox"/> <input type="checkbox"/> <input type="checkbox"/> <input type="checkbox"/> <input type="checkbox"/> <input type="checkbox"/> <input type="checkbox"/> <input type="checkbox"/> OFF <input type="checkbox"/> <input checked="" type="checkbox"/> <input type="checkbox"/> <input type="checkbox"/> <input type="checkbox"/> <input type="checkbox"/> <input type="checkbox"/> <input type="checkbox"/>
光ファイバー	オン	オン	ON <input checked="" type="checkbox"/> <input checked="" type="checkbox"/> <input type="checkbox"/> <input type="checkbox"/> <input type="checkbox"/> <input type="checkbox"/> <input type="checkbox"/> <input type="checkbox"/> OFF <input type="checkbox"/> <input type="checkbox"/> <input checked="" type="checkbox"/> <input checked="" type="checkbox"/> <input type="checkbox"/> <input type="checkbox"/> <input type="checkbox"/> <input type="checkbox"/>

SDIチャンネル表

アナログオーディオチャンネル	スイッチ 6	スイッチ 5	スイッチ 4	スイッチ略図
1-2	オフ	オフ	オフ	ON <input type="checkbox"/> <input type="checkbox"/> <input type="checkbox"/> <input type="checkbox"/> <input type="checkbox"/> <input type="checkbox"/> <input type="checkbox"/> <input type="checkbox"/> OFF <input type="checkbox"/> <input checked="" type="checkbox"/> <input checked="" type="checkbox"/> <input type="checkbox"/> <input type="checkbox"/> <input type="checkbox"/> <input type="checkbox"/> <input type="checkbox"/>
3-4	オフ	オフ	オン	ON <input type="checkbox"/> <input type="checkbox"/> <input type="checkbox"/> <input checked="" type="checkbox"/> <input type="checkbox"/> <input type="checkbox"/> <input type="checkbox"/> <input type="checkbox"/> OFF <input type="checkbox"/> <input checked="" type="checkbox"/> <input type="checkbox"/> <input type="checkbox"/> <input type="checkbox"/> <input type="checkbox"/> <input type="checkbox"/> <input type="checkbox"/>
5-6	オフ	オン	オフ	ON <input type="checkbox"/> <input type="checkbox"/> <input checked="" type="checkbox"/> <input type="checkbox"/> <input type="checkbox"/> <input type="checkbox"/> <input type="checkbox"/> <input type="checkbox"/> OFF <input type="checkbox"/> <input checked="" type="checkbox"/> <input type="checkbox"/> <input type="checkbox"/> <input type="checkbox"/> <input type="checkbox"/> <input type="checkbox"/> <input type="checkbox"/>
7-8	オフ	オン	オン	ON <input type="checkbox"/> <input type="checkbox"/> <input checked="" type="checkbox"/> <input checked="" type="checkbox"/> <input type="checkbox"/> <input type="checkbox"/> <input type="checkbox"/> <input type="checkbox"/> OFF <input type="checkbox"/> <input checked="" type="checkbox"/> <input type="checkbox"/> <input type="checkbox"/> <input type="checkbox"/> <input type="checkbox"/> <input type="checkbox"/> <input type="checkbox"/>
9-10	オン	オフ	オフ	ON <input type="checkbox"/> <input checked="" type="checkbox"/> <input type="checkbox"/> <input type="checkbox"/> <input type="checkbox"/> <input type="checkbox"/> <input type="checkbox"/> <input type="checkbox"/> OFF <input type="checkbox"/> <input type="checkbox"/> <input checked="" type="checkbox"/> <input checked="" type="checkbox"/> <input type="checkbox"/> <input type="checkbox"/> <input type="checkbox"/> <input type="checkbox"/>

アナログオーディオチャンネル	スイッチ 6	スイッチ 5	スイッチ 4	スイッチ略図
11-12	オン	オフ	オン	ON <input type="checkbox"/> <input type="checkbox"/> <input type="checkbox"/> <input type="checkbox"/> <input type="checkbox"/> <input type="checkbox"/> <input type="checkbox"/> <input type="checkbox"/> OFF <input type="checkbox"/> <input type="checkbox"/> <input type="checkbox"/> <input type="checkbox"/> <input type="checkbox"/> <input type="checkbox"/> <input type="checkbox"/> <input type="checkbox"/> 8 7 6 5 4 3 2 1
13-14	オン	オン	オフ	ON <input type="checkbox"/> <input type="checkbox"/> <input type="checkbox"/> <input type="checkbox"/> <input type="checkbox"/> <input type="checkbox"/> <input type="checkbox"/> <input type="checkbox"/> OFF <input type="checkbox"/> <input type="checkbox"/> <input type="checkbox"/> <input type="checkbox"/> <input type="checkbox"/> <input type="checkbox"/> <input type="checkbox"/> <input type="checkbox"/> 8 7 6 5 4 3 2 1
15-16	オン	オン	オン	ON <input type="checkbox"/> <input type="checkbox"/> <input type="checkbox"/> <input type="checkbox"/> <input type="checkbox"/> <input type="checkbox"/> <input type="checkbox"/> <input type="checkbox"/> OFF <input type="checkbox"/> <input type="checkbox"/> <input type="checkbox"/> <input type="checkbox"/> <input type="checkbox"/> <input type="checkbox"/> <input type="checkbox"/> <input type="checkbox"/> 8 7 6 5 4 3 2 1

AES/EBUオーディオチャンネル	スイッチ 6	スイッチ 5	スイッチ 4	スイッチ略図
1-4	オフ	オフ	オフ	ON <input type="checkbox"/> <input type="checkbox"/> <input type="checkbox"/> <input type="checkbox"/> <input type="checkbox"/> <input type="checkbox"/> <input type="checkbox"/> <input type="checkbox"/> OFF <input type="checkbox"/> <input type="checkbox"/> <input type="checkbox"/> <input type="checkbox"/> <input type="checkbox"/> <input type="checkbox"/> <input type="checkbox"/> <input type="checkbox"/> 8 7 6 5 4 3 2 1
5-8	オフ	オフ	オン	ON <input type="checkbox"/> <input type="checkbox"/> <input type="checkbox"/> <input type="checkbox"/> <input type="checkbox"/> <input type="checkbox"/> <input type="checkbox"/> <input type="checkbox"/> OFF <input type="checkbox"/> <input type="checkbox"/> <input type="checkbox"/> <input type="checkbox"/> <input type="checkbox"/> <input type="checkbox"/> <input type="checkbox"/> <input type="checkbox"/> 8 7 6 5 4 3 2 1
9-12	オフ	オン	オフ	ON <input type="checkbox"/> <input type="checkbox"/> <input type="checkbox"/> <input type="checkbox"/> <input type="checkbox"/> <input type="checkbox"/> <input type="checkbox"/> <input type="checkbox"/> OFF <input type="checkbox"/> <input type="checkbox"/> <input type="checkbox"/> <input type="checkbox"/> <input type="checkbox"/> <input type="checkbox"/> <input type="checkbox"/> <input type="checkbox"/> 8 7 6 5 4 3 2 1
13-16	オフ	オン	オン	ON <input type="checkbox"/> <input type="checkbox"/> <input type="checkbox"/> <input type="checkbox"/> <input type="checkbox"/> <input type="checkbox"/> <input type="checkbox"/> <input type="checkbox"/> OFF <input type="checkbox"/> <input type="checkbox"/> <input type="checkbox"/> <input type="checkbox"/> <input type="checkbox"/> <input type="checkbox"/> <input type="checkbox"/> <input type="checkbox"/> 8 7 6 5 4 3 2 1

Blackmagic Teranex Setupの設定

Teranex Setupソフトウェアを使用すると、スイッチを使用した時と同じすべての設定、さらに追加の設定を変更できます。「Audio (オーディオ)」、「Configure (コンフィギュレーション)」、「About (Teranex Miniについて)」タブをBlackmagic Teranex Setupで切り替えることで、これらの設定にアクセスできます。「About」および「Configure」タブに関する詳細は、このマニュアルの「設定の変更」セクションに記載されています。

Teranex Mini – Audio to Optical 12Gの「Audio」タブには、以下の設定が含まれています。

Audio Input (オーディオ入力メニュー)

このメニューでは「RCA」、「XLR」、「Optical (光入力)」を選択できます。

「XLR」を選択した場合、「Analog (アナログ)」、「AES/EBU」、「Timecode (タイムコード入力)」を選択できるようになります。

「AES/EBU」を選択すると、「Sample Rate Converter (サンプルレートコンバーター)」の選択が可能になります。「Sample Rate Converter」を選択すると、光出力のサンプルレートが、テレビ用の適正サンプルレートである48kHzに変換されます。

また「Audio Input」メニューで、オーディオをエンベッドしたいSDIまたは光信号のチャンネルペア/チャンネルクアド (AES/EBUオーディオの場合) の選択や、オーディオゲインの調整も可能です。

SDI/光信号へのオーディオの上書きを防ぎたい場合は、チャンネル/チャンネルペアをバイパスできます。

Teranex Miniは、スイッチ、Smart Panel、Teranex Setupソフトウェアで行った最後の設定を保持します。Smart Panelを取り外した後や、ソフトウェアでコンバーター設定をアップデートした後にスイッチコントロールに戻す場合は、新しい設定を有効にするために各スイッチを切り替える必要があります。

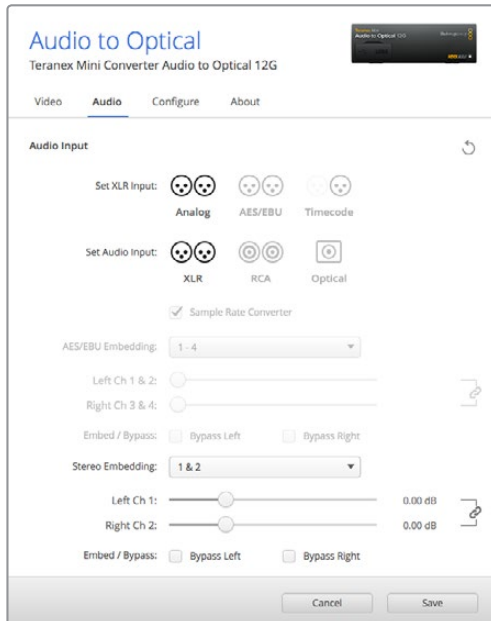

Teranex Setupソフトウェアの「Audio」設定ページでアナログオーディオレベルおよびAES/EBUレベルを調整。

Teranex Mini Smart Panelの設定

オプションのTeranex Mini Smart PanelをAudio to Optical 12Gコンバーターに装着している場合「Audio (オーディオ)」と「Network (ネットワーク)」のメニューを使用できます。これらのメニューで使用できる設定は、上述の「Blackmagic Teranex Setupの設定」セクションと全く同じです。

Teranex Mini Smart Panelを使った設定変更に関する詳細は、このマニュアルの「設定の変更」セクションを参照してください。

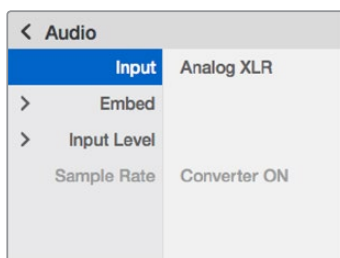

Teranex Mini Smart Panelを使って、Teranex Setupソフトウェアと同じ設定へアクセス。

Teranex Mini Audio to Optical 12G ブロック図

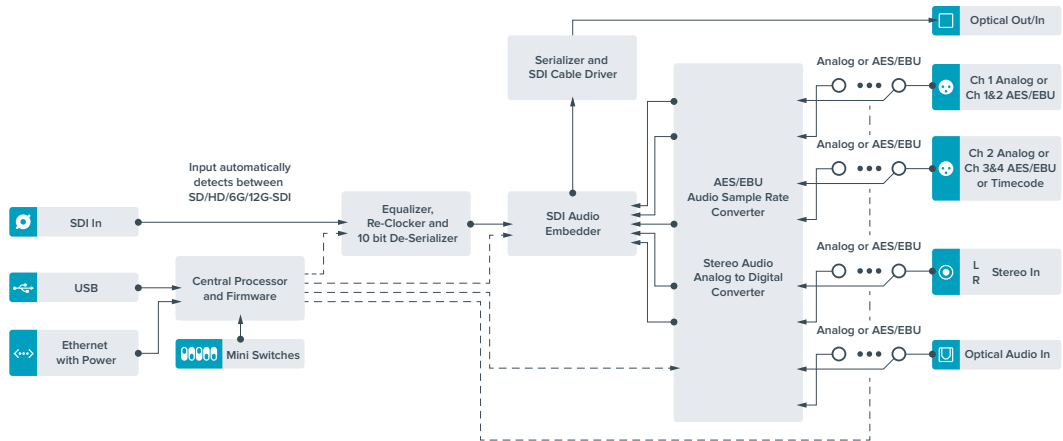

ヘルプ

ヘルプライン

すぐに情報が必要な方は、Blackmagic Designオンラインサポートページで、Teranex Miniの最新サポート情報を確認できます。

Blackmagic Designオンラインサポートページ

最新のマニュアル、ソフトウェア、サポートノートは、www.blackmagicdesign.com/jp/supportのBlackmagicサポートセンターで確認できます。

Blackmagic Designサポートに連絡する

サポートページで必要な情報を得られなかった場合は、サポートページの「メールを送信」ボタンを使用して、サポートのリクエストをメール送信してください。あるいは、サポートページの「お住まいの地域のサポートオフィス」をクリックして、お住まいの地域のBlackmagic Designサポートオフィスに電話でお問い合わせください。

現在インストールされているソフトウェアのバージョンを確認する

コンピューターにインストールされているBlackmagic Teranex Setupのソフトウェアバージョンを確認するには、「About Blackmagic Teranex Setup」ウィンドウを開きます。

Mac OS Xでは、アプリケーションフォルダーから「Blackmagic Teranex Setup」を開きます。アプリケーションメニューから「About Blackmagic Teranex Setup」を選択し、バージョンを確認します。

Windows 7では、スタートメニューから「Blackmagic Teranex Setup」を開きます。ヘルプメニューをクリックして「About Blackmagic Teranex Setup」を選択し、バージョンを確認します。

Windows 8では、スタートページの「Blackmagic Teranex Setup」タイルからBlackmagic Teranex Setupを開きます。ヘルプメニューをクリックして「About Blackmagic Teranex Setup」を選択し、バージョンを確認します。

最新のソフトウェアアップデートを入手する

コンピューターにインストールされたBlackmagic Teranex Setupのバージョンを確認した後、Blackmagicサポートセンター (www.blackmagicdesign.com/jp/support) で最新のソフトウェアアップデートをチェックしてください。常に最新のソフトウェアを使用することを推奨しますが、重要なプロジェクトの実行中は、ソフトウェアのアップデートは行わない方がよいでしょう。

規制に関する警告



欧州連合内での電気機器および電子機器の廃棄処分

製品に記載されている記号は、当該の機器を他の廃棄物と共に処分してはならないことを示しています。機器を廃棄するには、必ずリサイクルのために指定の回収場所に引き渡してください。機器の廃棄において個別回収とリサイクルが行われることで、天然資源の保護につながり、健康と環境を守る方法でリサイクルが確実に行われるようになります。廃棄する機器のリサイクルのための回収場所に関しては、お住まいの地方自治体のリサイクル部門、または製品を購入した販売業者にご連絡ください。



この機器は、FCC規定の第15部に準拠し、クラスAデジタル機器の制限に適合していることが確認されています。これらの制限は、商業環境で機器を使用している場合に有害な干渉に対する妥当な保護を提供することを目的としています。この機器は無線周波エネルギーを生成、使用、放出する可能性があります。また、指示に従ってインストールおよび使用しない場合、無線通信に有害な干渉を引き起こす恐れがあります。住宅地域で当製品を使用すると有害な干渉を引き起こす可能性があり、その場合はユーザーが自己責任で干渉に対処する必要があります。

動作は次の2つを条件とします：

- 1 本機は、有害な干渉を起こさない。
- 2 本機は希望しない動作を発生しかねない干渉を含む、いかなる受信干渉も受け入れる必要がある。

HDMIインターフェースへの接続は、必ず高品質のシールドHDMIケーブルを使用する必要があります。

カリフォルニア州ステートメント

この製品のユーザーは、プラスチック部品内の微量の多臭素化ビフェニルなどの化学物質にさらされる可能性があります。カリフォルニア州は、多臭素化ビフェニルは発がん性があり、先天異常や生殖機能へ危害を及ぼす物質であると認識しています。

詳細は、以下のウェブサイトをご確認ください。 www.P65Warnings.ca.gov

安全情報

必ず保護接地のあるコンセントに接続してください。

感電のリスクを減らすため、水が跳ねたり、滴るような場所には置かないでください。

この機器は、周囲温度が最高40度までの熱帯地区での使用に対応しています。

通気が妨げられないように、当製品の周囲は通気に十分なスペースを開けるようにしてください。

ラックマウントする場合は、隣接する機器により通気が妨げられないようにしてください。

ユーザーが保守できる部品はありません。サービスに関しては、お近くのBlackmagic Designのサービスセンターにお問い合わせください。



海拔2000m以上では使用しないでください。

当製品は、SFP（スモールフォームファクタ・トランシーバー）光ファイバーモジュールが接続可能。レーザークラスのクラス1のSFP光モジュールを使用。

推奨されるBlackmagic Design SFPモジュール：

- 3G-SDI：PL-4F20-311C-BMD
- 6G-SDI：PL-8F10-311C-BMD
- 12G-SDI：PL-TG10-311C-BMD

保証

36ヶ月限定保証

Blackmagic Designは、お買い上げの日から36ヶ月間、Teranex Miniコンバーターの部品および仕上がりについて瑕疵がないことを保証します。しかし、コネクタ、ケーブル、光ファイバーモジュール、ヒューズ、バッテリーについては、それらの部品および仕上がりについて瑕疵がないことに対する保証は12ヶ月間です。この保証期間内に製品に瑕疵が見つかった場合、Blackmagic Designは弊社の裁量において部品代および人件費無料で該当製品の修理、あるいは製品の交換のいずれかで対応いたします。

この保証に基づいたサービスを受ける際、お客様は必ず保証期限終了前にBlackmagic Designに瑕疵を通知し、保証サービスの手続きを行ってください。お客様の責任において不良品を梱包し、Blackmagic Designが指定するサポートセンターへ配送料前払で送付いただきますようお願い致します。理由の如何を問わず、Blackmagic Designへの製品返送のための配送料、保険、関税、税金、その他すべての費用はお客様の自己負担となります。

不適切な使用、または不十分なメンテナンスや取扱いによる不具合、故障、損傷に対しては、この保証は適用されません。Blackmagic Designはこの保証で、以下に関してサービス提供義務を負わないものとします。a) 製品のインストールや修理、サービスを行うBlackmagic Design販売代理人以外の者によって生じた損傷の修理、b) 不適切な使用や互換性のない機器への接続によって生じた損傷の修理、c) Blackmagic Designの部品や供給品ではない物を使用して生じたすべての損傷や故障の修理、d) 改造や他製品との統合により時間増加や製品の機能低下が生じた場合のサービス。

この保証はBlackmagic Designが保証するもので、明示または黙示を問わず他の保証すべてに代わるものではありません。Blackmagic Designとその販売社は、商品性と特定目的に対する適合性のあらゆる黙示保証を拒否します。Blackmagic Designの不良品の修理あるいは交換の責任が、特別に、間接的、偶発的、または結果的に生じる損害に対して、Blackmagic Designあるいは販売社がそのような損害の可能性についての事前通知を得ているか否かに関わらず、お客様に提供される完全唯一の救済手段となります。Blackmagic Designはお客様による機器のあらゆる不法使用に対して責任を負いません。Blackmagic Designは本製品の使用により生じるあらゆる損害に対して責任を負いません。使用者は自己の責任において本製品を使用するものとします。

© Copyright 2019 Blackmagic Design 著作権所有、無断複写・転載を禁じます。「Blackmagic Design」、「DeckLink」、「HDLink」、「Workgroup Videohub」、「Multibridge Pro」、「Multibridge Extreme」、「Intensity」、「Leading the creative video revolution」は、米国ならびにその他諸国での登録商標です。その他の企業名ならびに製品名全てはそれぞれ関連する会社の登録商標である可能性があります。



Manuel d'utilisation et d'installation

Teranex Mini Converters

Septembre 2019

Français



Bienvenue

Nous vous remercions d'avoir fait l'acquisition d'un convertisseur Teranex Mini !

Les convertisseurs Teranex Mini sont dotés de la technologie 12G-SDI et convertissent de la vidéo et de l'audio destinés à la diffusion et à la production de contenu. Ils peuvent être utilisés partout, en extérieur comme en studio, posés sur votre bureau ou montés sur rack.

Ces convertisseurs sont presque aussi compacts que les Mini Converters. Ils peuvent être utilisés dans tout type de situation, des petits studios de post-production aux workflows SDI comportant de nombreux racks. Nous sommes ravis de présenter le Teranex Mini SDI to HDMI 8K HDR doté de deux scopes à l'écran et du calibrage du moniteur.

Ce manuel d'utilisation comprend toutes les informations dont vous avez besoin pour utiliser votre convertisseur Teranex Mini.

Consultez notre page d'assistance sur www.blackmagicdesign.com/fr pour obtenir la dernière version du manuel et les mises à jour du logiciel Teranex Mini. Nous vous recommandons de mettre le logiciel à jour régulièrement afin de disposer des fonctions les plus récentes et de pouvoir prendre en charge les futurs formats SDI. Veuillez entrer vos coordonnées lorsque vous téléchargerez le logiciel afin d'être informé des mises à jour. Vous avez également la possibilité de nous suivre sur twitter pour recevoir les notifications concernant les mises à jour. Nous souhaitons continuer à améliorer nos produits, n'hésitez donc pas à nous faire part de vos commentaires !

A stylized, cursive signature of the name 'Grant Petty' in black ink.

Grant Petty

PDG de Blackmagic Design

Contenu

Teranex Mini Converters

Mise en route	201	Les modèles Teranex Mini	210
Branchement de l'alimentation	201	Teranex Mini – SDI to HDMI 8K HDR	210
Branchement de la vidéo	201	Teranex Mini IP Video 12G	221
Branchement de l'audio	201	Teranex Mini – SDI to HDMI 12G	221
Installation du logiciel d'administration	202	Teranex Mini – HDMI to SDI 12G	226
Installation de Blackmagic Teranex Setup	202	Teranex Mini – SDI to Analog 12G	231
Installation du Teranex Mini Smart Panel	203	Teranex Mini – Analog to SDI 12G	237
Caractéristiques clés du Teranex Mini Smart Panel	204	Teranex Mini – SDI to Audio 12G	242
Réglage des paramètres	206	Teranex Mini – Audio to SDI 12G	246
Réglage des paramètres à l'aide des interrupteurs	206	Teranex Mini – 12G-SDI to Quad SDI	251
Réglage des paramètres à l'aide du Blackmagic Teranex Setup	206	Teranex Mini – Quad SDI to 12G-SDI	255
Réglage des paramètres à l'aide du Teranex Mini Smart Panel	208	Teranex Mini – SDI Distribution 12G	259
Réglage des paramètres réseau	209	Teranex Mini – Optical to HDMI 12G	261
Réglage des paramètres réseau via USB	209	Teranex Mini – HDMI to Optical 12G	266
Réglage des paramètres réseau à l'aide du Teranex Mini Smart Panel	209	Teranex Mini – Optical to Analog 12G	271
Teranex Mini Rack Shelf	210	Teranex Mini – Analog to Optical 12G	277
		Teranex Mini – Optical to Audio 12G	281
		Teranex Mini – Audio to Optical 12G	286
		Assistance	292
		Avis réglementaires	293
		Informations de sécurité	294
		Garantie	295

Mise en route

Branchement de l'alimentation

Afin de démarrer le convertisseur Teranex Mini, il suffit de le brancher à une source d'alimentation et de relier les signaux d'entrée et de sortie à l'appareil.

Pour alimenter l'appareil, branchez un câble d'alimentation CEI standard au connecteur d'alimentation situé sur le panneau arrière. Vous pouvez également alimenter le Teranex Mini via Ethernet en le branchant à une prise Ethernet qui prend en charge le PoE+ (Power over Ethernet+).

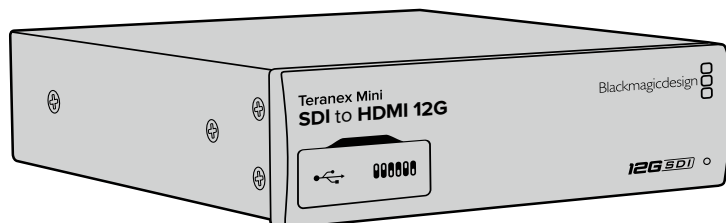

Les Teranex Mini Converters prennent en charge les débits de données 12G-SDI et commutent automatiquement entre les standards SD, HD et Ultra HD, jusqu'à 2160p60.

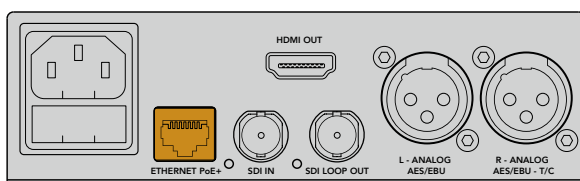

Branchez le Teranex Mini à une source d'alimentation à l'aide d'un câble CEI standard. Vous pouvez également l'alimenter à l'aide d'un commutateur Ethernet PoE+ compatible.

Branchement de la vidéo

Branchez la source vidéo à l'entrée vidéo du Teranex Mini et branchez la sortie vidéo au connecteur de la destination. Les entrées et sorties vidéo varient en fonction des modèles qui peuvent disposer d'entrées et de sorties SDI, HDMI, composante, composite et S-Video.

Branchement de l'audio

Si vous utilisez de l'audio intégré à des signaux SDI ou HDMI, l'audio est déjà acheminé via la sortie vidéo. Si vous utilisez de l'audio analogique ou numérique externe, branchez-le aux connecteurs XLR. Le canal « R » du connecteur XLR peut être utilisé pour le timecode. Certains convertisseurs Teranex Mini prennent en charge les connecteurs audio optique et RCA analogiques. Pour plus d'informations, consultez la section correspondant à votre convertisseur.

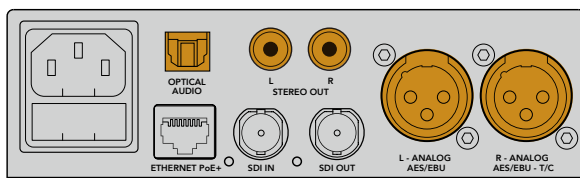

Connectez l'audio analogique et numérique aux connecteurs optiques, RCA ou XLR symétriques du convertisseur Teranex Mini.

C'est tout ce que vous devez savoir pour démarrer ! Vous pouvez désormais régler les paramètres de conversion et commencer à utiliser le Teranex Mini. Consultez la section « Réglage des paramètres » pour en savoir plus.

Installation du logiciel d'administration

Installation de Blackmagic Teranex Setup

Le logiciel Teranex Setup permet de mettre à jour votre Teranex Mini et de modifier les paramètres vidéo, audio et réseau.

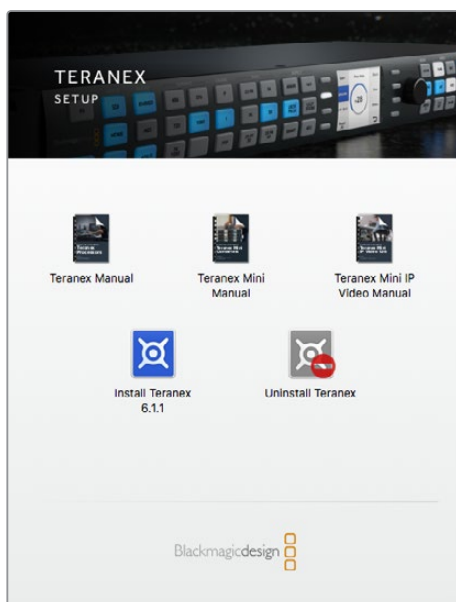

Le logiciel Blackmagic Teranex Setup peut être installé sur les ordinateurs Mac et Windows.

Installation sous Mac

- 1 Téléchargez le logiciel Blackmagic Teranex Setup sur www.blackmagicdesign.com/fr
- 2 Dézippez le fichier et cliquez sur l'icône pour l'ouvrir.
- 3 Double-cliquez sur le programme d'installation et suivez les instructions à l'écran pour terminer l'installation.

L'utilitaire Teranex Setup est maintenant installé.

Installation sur Windows

- 1 Téléchargez le logiciel Blackmagic Teranex Setup sur www.blackmagicdesign.com/fr
- 2 Dézippez le fichier téléchargé. Le dossier Blackmagic Teranex Setup s'affiche, il contient le manuel et le programme d'installation de Teranex.
- 3 Double-cliquez sur le programme d'installation et suivez les instructions à l'écran pour terminer l'installation.
- 4 Quand l'installation est terminée, il vous sera demandé de redémarrer l'ordinateur. Cliquez sur « Redémarrer » pour terminer l'installation.

Une fois que l'ordinateur a redémarré, Blackmagic Teranex Setup est prêt à être utilisé.

Mettre à jour le logiciel interne

Il est important de veiller à ce que le Teranex Mini soit branché à une source d'alimentation avant de brancher un câble USB entre l'ordinateur et le convertisseur.

- 1 Branchez le convertisseur à une source d'alimentation.
- 2 Connectez l'ordinateur et le convertisseur à l'aide d'un câble USB ou connectez-les via Ethernet. Lancez l'utilitaire Teranex Setup.

Si le convertisseur n'est pas détecté, le message « No converter connected » s'affiche dans la barre de titre. Si le convertisseur est détecté, le nom du modèle apparaît sur le logiciel.

Si Blackmagic Teranex Setup propose une version du logiciel plus récente que celle installée sur le Teranex Mini, une mise à jour vous sera proposée. Suivez simplement les instructions à l'écran pour effectuer la mise à jour. Une fois la mise à jour terminée, vous pourrez effectuer des modifications sur le Teranex Mini grâce à l'utilitaire Teranex Setup.

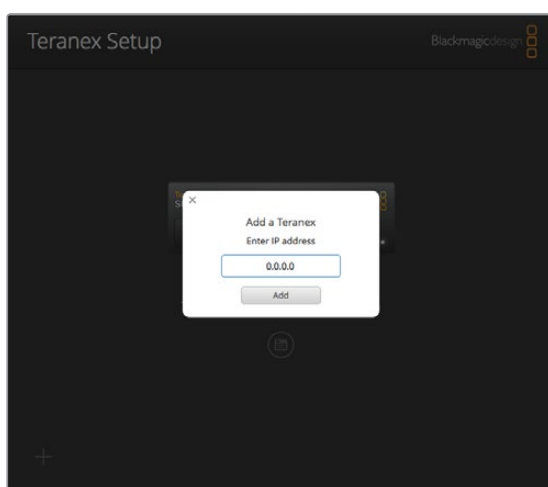

Si vous aviez réglé le Teranex Mini sur une adresse IP statique, vous pouvez la trouver sur le réseau en saisissant l'adresse IP affichée sur l'écran d'accueil du logiciel Teranex Setup.

Installation du Teranex Mini Smart Panel

Le Teranex Mini Smart Panel vous donne accès aux mêmes paramètres que le logiciel Blackmagic Teranex Setup. Le panneau de contrôle s'installe sur la face avant du Teranex Mini afin de remplacer le panneau d'origine. Les boutons et la molette de défilement vous offrent un accès rapide aux paramètres et le flux entrant est affiché sur l'écran LCD.

L'installation du Smart Panel en option est simple, et comme il est échangeable à chaud, vous n'avez même pas besoin d'éteindre le Teranex Mini pour l'installer.

- 1 À l'aide d'un tournevis Pozidriv 2, dévissez les deux vis M3 placées de chaque côté du panneau avant et retirez-le doucement.
- 2 À l'intérieur du panneau d'origine, dans un coin de la base, vous trouverez un petit tube en plastique transparent. Ce tube permet de diriger la lumière de la LED située à l'intérieur de l'unité et d'allumer le voyant sur le panneau d'origine. Ce tube doit rester attaché au panneau avant d'origine.

CONSEIL Lorsque vous rattachiez le panneau avant d'origine, veillez à ce que le tube soit aligné avec la fente située sur l'avant de l'appareil.

- 3 Aligned le connecteur situé sur la face arrière du Smart Panel avec le connecteur correspondant sur la face avant du Teranex Mini et poussez doucement le Smart Panel vers le convertisseur jusqu'à ce que les connecteurs soient fermement enfoncés. Le Smart Panel doit être correctement aligné avec le convertisseur Teranex Mini et être fermement enfoncé.
- 4 Vissez de nouveau les vis M3 du panneau d'origine sur le convertisseur.

Si le Teranex Mini est monté sur le Teranex Mini Rack Shelf, le convertisseur devra être retiré du rack avant de retirer les vis. Pour plus d'informations, consultez la section « Teranex Mini Rack Shelf ».

Le port USB du Teranex Mini est accessible même lorsque le Smart Panel est attaché. Pour y accéder, soulevez simplement le volet en caoutchouc. Lorsque le Smart Panel est installé, les mini-interrupteurs situés sur le panneau avant sont inaccessibles. Cependant, il est possible de modifier ces paramètres à l'aide du menu proposé sur le Teranex Smart Panel et sur l'écran LCD. Les paramètres et les fonctionnalités disponibles diffèrent d'un modèle à l'autre, mais la navigation à l'écran reste la même. Il est donc facile d'utiliser le même Smart Panel avec les différents modèles pour régler les paramètres.

Consultez la section « Réglage des paramètres » pour savoir comment régler les paramètres à l'aide du Teranex Mini Smart Panel en option. Le panneau d'origine est extrêmement résistant, donc si vous choisissez d'installer le Teranex Mini dans un rack ou dans des endroits bondés pleins de câbles, vous pouvez toujours réinstaller le panneau d'origine.

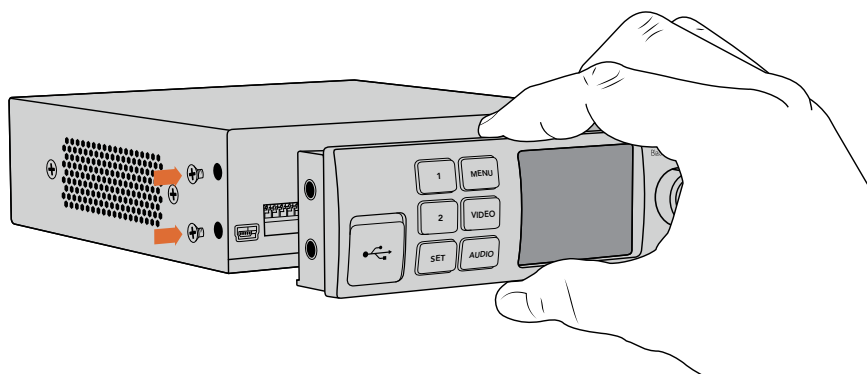

Pour installer correctement le Teranex Mini Smart Panel sur le Teranex Mini, tenez le panneau entre vos doigts et votre pouce afin d'aligner le Smart Panel à la façade du Teranex Mini.

REMARQUE Certains modèles de Teranex Mini intègrent un Smart Panel au lieu du panneau standard doté de mini interrupteurs. Le Smart Panel intégré ne peut pas être retiré, bien qu'il fonctionne de la même façon qu'un Teranex Mini Smart Panel en option.

Caractéristiques clés du Teranex Mini Smart Panel

Écran LCD

La page d'accueil est la première chose que vous verrez sur l'écran LCD du Teranex Mini Smart Panel. Elle affiche les informations principales, notamment :

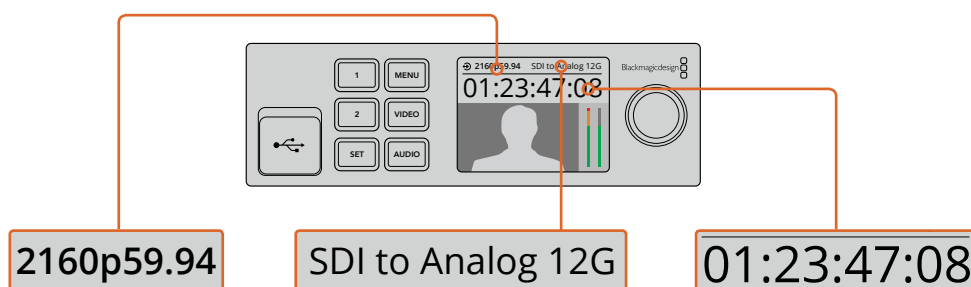

Format de l'entrée vidéo
 – Le format et la fréquence d'images de la source vidéo connectée à votre convertisseur Teranex Mini.

Modèle du convertisseur – Le modèle de Teranex Mini connecté au Teranex Mini Smart Panel.

Timecode – Le timecode intégré à l'entrée vidéo, ou le timecode externe acheminé via le connecteur XLR du Teranex Mini.

Boutons de contrôle et molette de défilement

Le Teranex Mini Smart Panel dispose de boutons de contrôle et d'une molette de défilement qui servent à naviguer au sein des menus du convertisseur.

Boutons 1 et 2

Appuyez sur ces boutons pour augmenter ou diminuer les valeurs numériques des paramètres ou pour faire défiler les options du menu.

SET

Après avoir réglé les paramètres à l'aide des boutons 1 et 2, appuyez sur le bouton SET pour confirmer votre sélection.

MENU

Appuyez sur ce bouton pour ouvrir le menu de paramétrage de votre Teranex Mini Converter. Vous pouvez également appuyer sur le bouton Menu pour revenir en arrière.

Boutons VIDEO et AUDIO

Appuyez sur les boutons VIDEO et AUDIO pour ouvrir directement les menus de paramétrage Audio et Video de votre Teranex Mini convertisseur. Les paramètres disponibles dépendent du modèle que vous utilisez avec le Smart Panel.

Molette de défilement

Tournez la molette de défilement vers la gauche ou vers la droite pour naviguer dans les différents menus et régler les valeurs numériques.

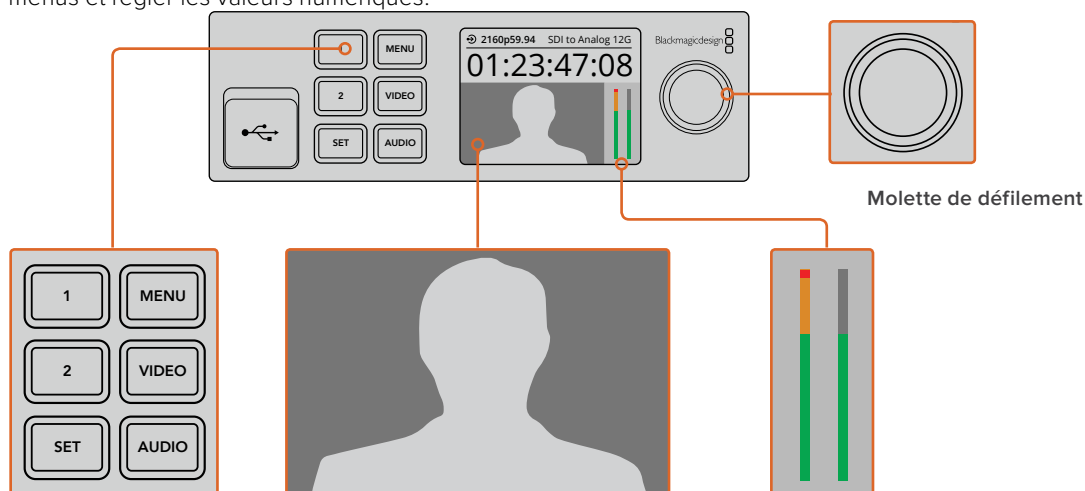

Boutons de contrôle

Moniteur vidéo – Affiche le format de l'entrée vidéo pour vous permettre de voir instantanément la conversion.

Vumètres – Affichent les niveaux audio de la source vidéo connectée à votre convertisseur Teranex Mini.

Réglage des paramètres

Il existe trois façons régler les paramètres de votre Teranex Mini. Vous pouvez utiliser les interrupteurs situés sur le panneau avant, l'utilitaire Blackmagic Teranex Setup ou, si vous avez installé le Teranex Mini Smart Panel, réglez les paramètres à l'aide des boutons de contrôle, de la molette de défilement et de l'écran LCD.

Réglage des paramètres à l'aide des interrupteurs

Sur le panneau d'origine du Teranex Mini, le volet en caoutchouc protège les interrupteurs qui servent à régler les paramètres. Les interrupteurs « On/Off » permettent de régler les paramètres internes. Ils peuvent être modifiés à l'aide de la pointe d'un stylo.

Un schéma fonctionnel est imprimé sous le convertisseur. Veillez à ce que la position des interrupteurs corresponde au schéma représenté sur le convertisseur. La lecture du schéma s'effectue de 1 à 8 et de gauche à droite. Cependant, si vous installez le Teranex Mini Smart Panel, les paramètres choisis avec ce dernier primeront sur la position des interrupteurs. Le Teranex Mini garde en mémoire les derniers paramètres choisis, qu'ils aient été réglés via les interrupteurs, le Smart Panel ou le logiciel Blackmagic Teranex Setup. Si vous utilisez le contrôle par interrupteur après avoir retiré le Smart Panel ou mis à jour les paramètres du convertisseur par logiciel, il se peut que vous deviez ajuster certains interrupteurs pour activer les nouveaux paramètres.

Pour une description complète des interrupteurs et de leurs réglages, consultez la section relative au modèle de convertisseur que vous possédez. Même si un schéma fonctionnel est imprimé sous le convertisseur, de nouvelles fonctionnalités peuvent être ajoutées au fur et à mesure des mises à jour. N'hésitez pas à vérifier les dernières versions du manuel pour obtenir les informations les plus récentes. Téléchargez la dernière version de ce manuel sur la page d'assistance de Blackmagic Design www.blackmagicdesign.com/fr/support.

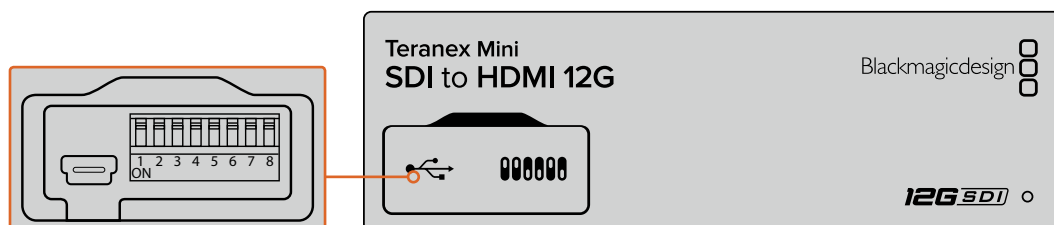

Réglez les paramètres en changeant la position des interrupteurs avec un stylo

Réglage des paramètres à l'aide du Blackmagic Teranex Setup

Une fois le logiciel installé sur votre ordinateur, connectez-le au convertisseur via USB ou Ethernet. Si le Teranex Mini ne monte pas sur votre ordinateur lorsque celui-ci est branché via Ethernet, suivez les instructions de la section « Réglage des paramètres réseau » afin de le configurer à l'aide de la connexion USB.

La page d'accueil s'affiche lorsque vous ouvrez le logiciel. Sur cette page, vous pouvez choisir quel Teranex Mini vous souhaitez configurer. Pour modifier les paramètres, cliquez sur l'icône « paramètres » située sous l'image du Teranex Mini.

Si plusieurs Teranex Mini sont connectés au réseau, seuls les paramètres du convertisseur sélectionné apparaissent. Afin de choisir le convertisseur que vous souhaitez configurer, utilisez les flèches situées à gauche et à droite de la page d'accueil du logiciel.

Les réglages effectués sur le logiciel sont alors automatiquement reproduits dans le Teranex Mini. Cela signifie que si une coupure de courant se produit, les réglages pourront être rapidement rétablis.

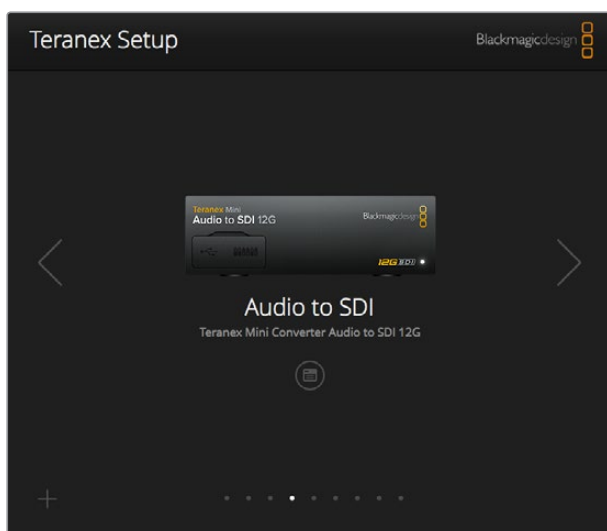

L'utilitaire Teranex Setup vous permet de mettre à jour le logiciel interne de votre Teranex Mini et d'ajuster les paramètres à l'aide d'un ordinateur Mac ou Windows.

Les onglets Configure (Configuration) et About (À propos) du Blackmagic Teranex Setup sont les mêmes pour tous les modèles.

Onglet Configure (Configuration)

L'onglet Configure est commun à tous les modèles de convertisseurs et contient les paramètres réseau. Dans cet onglet, vous pouvez configurer l'adresse réseau de votre convertisseur pour qu'elle soit statique ou dynamique. Vous pouvez également régler l'adresse IP, le masque de sous-réseau et la passerelle du Teranex Mini. Pour plus d'information, consultez la section « Réglage des paramètres réseau ».

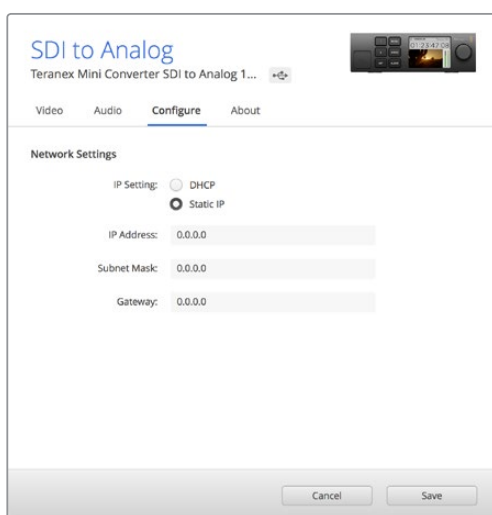

Utilisez l'onglet Configure du Blackmagic Teranex Setup pour changer les paramètres réseau.

Onglet About (À propos)

Utilisez cet onglet pour renommer votre convertisseur et pour repérer l'appareil dans une installation (Identify). Pour renommer le convertisseur, cliquez simplement dans le champ « Name » et saisissez le nom que vous avez choisi. Cliquez sur « Save » pour confirmer le changement. Afin de repérer votre convertisseur Teranex Mini dans une installation, cochez la case « Identify ». Cette fonction

active le clignotement du voyant situé sur le panneau d'origine du Teranex Mini. Si un Teranex Mini Smart Panel est installé sur le convertisseur, le nom du modèle affiché sur l'écran LCD change du gris au rouge. Décochez la case pour désactiver le voyant de repérage.

Le menu « Software settings » situé dans l'onglet About, vous permet de savoir quelle version du logiciel est installée. Si la version du logiciel interne de votre convertisseur est plus ancienne que celle utilisée par Blackmagic Teranex Setup, le bouton « Update » vous permettra de mettre à jour le logiciel.

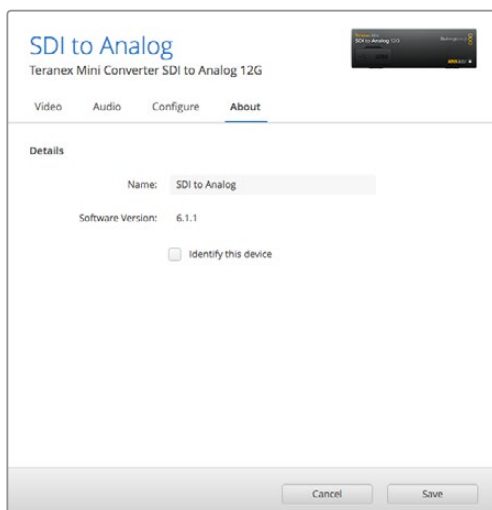

L'onglet About du Blackmagic Teranex Setup permet de nommer et d'identifier votre Teranex Mini. Il vous indique également la version du logiciel.

Réglage des paramètres à l'aide du Teranex Mini Smart Panel

Le Teranex Mini Smart Panel vous donne accès aux mêmes paramètres que le logiciel Blackmagic Teranex Setup. Le panneau de contrôle s'installe sur la face avant du Teranex Mini afin de remplacer le panneau d'origine. Les boutons et la molette de défilement vous offrent un accès rapide aux paramètres et le flux entrant est affiché sur l'écran LCD.

Le port USB du convertisseur est accessible même lorsque le Smart Panel est installé. Pour y accéder, soulevez simplement le volet en caoutchouc. Lorsque le Smart Panel est installé, les mini-interrupteurs situés sur le panneau avant sont inaccessibles. Cependant, il est possible de modifier ces paramètres à l'aide du menu proposé sur le Teranex Smart Panel et sur l'écran LCD. Les paramètres et les fonctionnalités disponibles diffèrent d'un modèle à l'autre, mais la navigation à l'écran reste la même. Il est donc facile d'utiliser le même Smart Panel avec les différents modèles pour régler les paramètres.



Le Teranex Mini Smart Panel en option vous permet d'avoir un aperçu des paramètres et de les modifier rapidement. Le Smart Panel s'installe facilement sur la face avant du convertisseur Teranex Mini.

Réglage des paramètres réseau

Accéder aux Teranex Mini en réseau facilite la gestion de plusieurs convertisseurs. Il est possible de configurer les convertisseurs en réseau à l'aide de Blackmagic Teranex Setup. Par défaut, les Teranex Mini sont configurés pour détecter automatiquement une adresse réseau, ce qui permet de choisir l'appareil rapidement sur la page d'accueil du Blackmagic Teranex Setup. Pour en savoir plus, consultez la section « Réglage des paramètres à l'aide du Blackmagic Teranex Setup ».

Si vous rencontrez des problèmes pour trouver le Teranex Mini sur le réseau, ou si la configuration de l'adresse statique n'est pas compatible avec le réseau que vous utilisez, vous devrez peut-être modifier localement les paramètres réseau. Ces réglages peuvent être effectués à l'aide d'une connexion USB ou du Teranex Mini Smart Panel.

Réglage des paramètres réseau via USB

Afin de changer les paramètres réseau via USB, branchez le Teranex Mini à votre ordinateur (doté du logiciel Teranex Setup) avec un câble USB. Le port USB du Teranex Mini est situé sur le panneau avant, que vous utilisiez le panneau d'origine ou le Smart Panel.

Une fois connecté, sélectionnez votre Teranex Mini sur la page d'accueil du logiciel et allez sur l'onglet « Configure ». Vous pouvez alors choisir de configurer l'adresse réseau du convertisseur sur statique ou dynamique. Si vous choisissez une adresse IP statique, vous pouvez configurer manuellement l'adresse IP, le masque de sous-réseau et la passerelle.

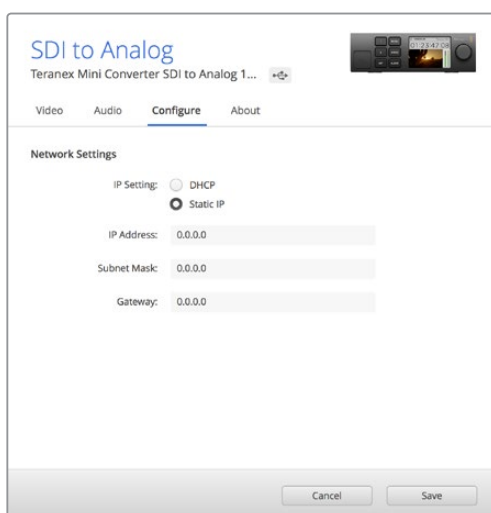

Utilisez l'onglet « Configure » du Blackmagic Teranex Setup pour changer les paramètres réseau via USB.

Réglage des paramètres réseau à l'aide du Teranex Mini Smart Panel

Une des fonctionnalités très utiles du Teranex Mini Smart Panel est de pouvoir changer localement les paramètres réseau. Suivez les étapes suivantes :

- 1 Appuyez sur le bouton MENU pour ouvrir le menu de paramétrage.
- 2 Sélectionnez « Network » à l'aide de la molette de défilement ou à l'aide des boutons 1 et 2, puis appuyez sur SET.
- 3 Sélectionnez « Configure IP » à l'aide de la molette de défilement ou à l'aide des boutons 1 et 2, puis appuyez sur SET.

- 4 Sélectionnez « Manually » à l'aide de la molette de défilement ou à l'aide des boutons 1 et 2, puis appuyez sur SET. Répétez ces étapes pour sélectionner l'adresse IP de votre choix.
- 5 Utilisez la molette de défilement ou les boutons 1 et 2 pour faire défiler les valeurs numériques de votre adresse IP. Appuyez sur SET pour confirmer. Répétez ces étapes pour les paramètres « Subnet » (sous-réseau) et « Gateway » (passerelle).

Network	
Configure IP	Manually
IP Address	192.168.10.150
Subnet	255.255.255.0
Gateway	192.168.10.1

Utilisez le menu Network du Teranex Mini Smart Panel pour modifier les paramètres réseau du convertisseur.

Teranex Mini Rack Shelf

Si vous utilisez plusieurs convertisseurs Teranex Mini, vous pouvez utiliser le Teranex Mini Rack Shelf pour les installer dans une baie de stockage ou dans une caisse de transport. Il est possible d'installer jusqu'à 3 Teranex Mini sur chaque Teranex Mini Rack Shelf d'une unité de rack. L'installation est extrêmement rapide, il suffit de retirer les pieds en caoutchouc des convertisseurs et de les visser sur le Teranex Mini Rack Shelf en vous servant des pas de vis pourvus à cet effet sous les convertisseurs. Le Teranex Mini Rack Shelf dispose de deux panneaux d'origine que vous pouvez utiliser pour couvrir la partie du rack qui n'est pas utilisée par les convertisseurs.

Pour plus d'informations, consultez le site Internet de Blackmagic Design : www.blackmagicdesign.com/fr.

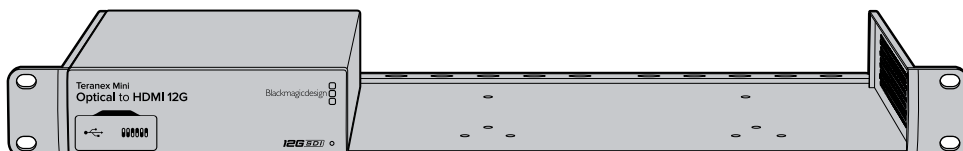

Les modèles Teranex Mini

Les Teranex Mini Converters répondent chacun à des besoins de conversions différents.

Dans les sections suivantes du manuel, vous trouverez les informations les plus récentes concernant chaque modèle de Teranex Mini, notamment les tout nouveaux paramètres ajoutés au logiciel interne.

Teranex Mini – SDI to HDMI 8K HDR

Le Teranex Mini SDI to HDMI 8K HDR convertit des signaux SDI 8K en HDMI pour une connexion à des projecteurs, télévisions et moniteurs HDMI 8K. Les deux scopes à l'écran peuvent être superposés à la sortie HDMI pour le monitoring de forme d'onde, le vecteurscope, l'histogramme ou la parade.

La fonction de calibration du moniteur vous permet de générer des LUTs 3D pour un monitoring précis sur les télévisions HDMI. Vous pouvez également charger des LUTs 3D pour ajouter des rendus à la sortie convertie.

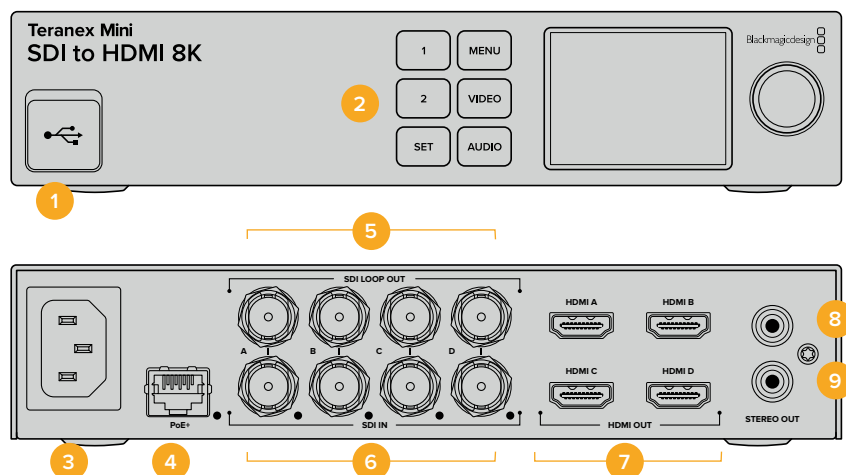

Connecteurs

1 Port USB-C

Permet de connecter le logiciel Blackmagic Teranex Setup au convertisseur Teranex Mini via un ordinateur Mac ou Windows afin de modifier les paramètres et de mettre à jour le logiciel interne de votre Teranex Mini. Branchez votre sonde de calibration au port USB-C.

2 Panneau avant

L'écran LCD affiche des informations importantes, et vous pouvez utiliser les boutons et la molette pour naviguer dans les menus.

3 Alimentation

Connecteur C14 CEI standard intégré pour une alimentation AC 90 – 240 V.

4 Ethernet PoE+

Ce port se connecte à un commutateur réseau ou à un ordinateur pour vous permettre de modifier les paramètres au sein du logiciel Blackmagic Teranex Setup. Une LED blanche se trouve à droite du port Ethernet. Le port Ethernet prend également en charge le PoE+.

5 Sortie SDI en boucle

Connecteurs BNC pour sortie vidéo en boucle SDI.

6 Entrée SDI

Utilisez les connecteurs BNC pour brancher votre source vidéo SDI. Une LED blanche à droite de chaque connecteur BNC **SDI IN** indique une entrée vidéo connectée. Les entrées 8K peuvent être en 12G-SDI Quad Square Division ou Quad 2SI jusqu'à 8Kp60 ou en 12G-SDI Dual Link jusqu'à 8Kp30 sur les entrées SDI A et B. La vidéo HD et Ultra HD jusqu'à 2160p60 peut être acheminée à l'entrée SDI A en 12G-SDI Single Link.

7 Sortie HDMI

Les sorties HDMI supportent le HDMI Quad Square Division en 8K. La vidéo HD et Ultra HD jusqu'à 2160p60 est acheminée depuis la sortie HDMI A. Si une télévision ou un moniteur HD ou Ultra HD est connecté à la sortie HDMI A et à une entrée Ultra HD ou 8K, la source vidéo est automatiquement redimensionnée en HD ou Ultra HD et sa fréquence d'images est convertie selon les capacités de l'écran. La conversion de la fréquence d'images dépend de la fréquence d'images de la source, par exemple 60 à 30 images par seconde ou 59.94 à 29.97 images par seconde.

8 Analogique – Gauche

Connecteur RCA pour sortie audio analogique – canal gauche.

9 Analogique – Droit

Connecteur RCA pour sortie audio analogique – canal droit.

Paramètres du Blackmagic Teranex Setup

Le logiciel Blackmagic Teranex Setup modifie les mêmes paramètres que le panneau avant, ainsi que des paramètres supplémentaires. Vous pouvez accéder à ces paramètres en utilisant les onglets **Video**, **Scopes**, **Audio**, **Configure** et **About**.

Vous trouverez de plus amples informations concernant les onglets About et Configure dans la section « Réglage des paramètres » de ce manuel.

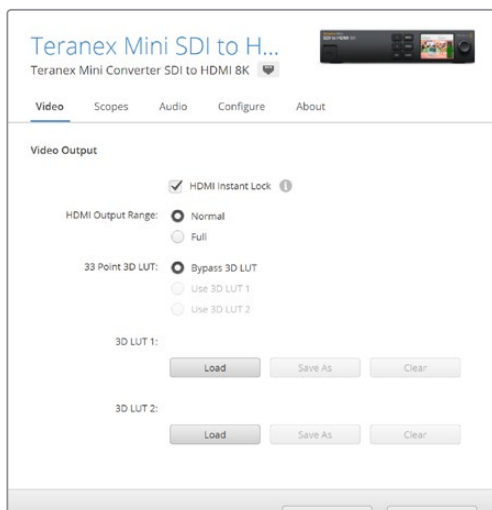

Le Blackmagic Teranex Setup vous permet de régler les paramètres suivants : HDMI Instant lock pour synchroniser instantanément le signal vidéo pendant le changement ou le routage des sources ; charger les LUTs 3D ; modifier les niveaux de sortie de l'audio analogique RCA et autres.

Menu Video Output

HDMI Output Range

Cette case contrôle l'écrêtage de la sortie HDMI pour conserver des niveaux HDMI légaux. Elle est cochée par défaut. Sélectionnez **Normal** pour régler la sortie HDMI sur des limites légales.

HDMI Instant Lock

Cochez cette case pour activer la fonction HDMI Instant Lock afin d'effectuer des changements de sources propres, lorsque celles-ci ont le même format. Quand la fonction HDMI Instant Lock est activée, le signal de sortie HDMI ne s'interrompt pas quand les sources changent. Le convertisseur n'attend pas que la synchronisation des téléviseurs ou des moniteurs HDMI soit effectuée pour afficher le signal de sortie vidéo. Le signal HDMI est en effet déjà synchronisé. Cette fonction ne fonctionne que lorsque les différentes sources sont au même format.

La fonction HDMI Instant Lock peut faire apparaître un petit décalage sur la vidéo et l'audio. Si vous souhaitez travailler sans décalage, décochez la case pour désactiver la fonction.

33 Point 3D LUT

Le Teranex Mini SDI to HDMI 8K HDR prend en charge les fichiers LUT 3D .cube, créés avec DaVinci Resolve ou avec d'autres logiciels d'étalonnage. DaVinci Resolve peut sauvegarder des étalonnages en tant que LUTs 3D.

Appuyez sur le bouton **Load** de chaque LUT 3D pour charger deux LUTs 3D distinctes. Sélectionnez le fichier .cube que vous souhaitez utiliser, puis cliquez sur **Open**. Cliquez sur **Save** pour confirmer. Le nom du fichier de la LUT 3D apparaît au-dessus de chaque bouton **Load**, vous savez ainsi quelle LUT 3D est utilisée pour la LUT 3D 1 ou 2.

Pour activer une LUT 3D, cochez la case **Use 3D LUT 1** ou **Use 3D LUT 2**. Pour désactiver une LUT 3D, cochez la case **Bypass 3D LUT**.

CONSEIL Les LUTs 3D peuvent également être activées en appuyant sur le bouton 1 ou 2 sur le panneau avant de l'appareil. Appuyez à nouveau sur ces boutons pour désactiver la LUT 3D.

Bypass 3D LUT

Cochez cette case pour désactiver toutes les LUTs 3D, afin qu'aucune LUT 3D ne soit appliquée sur la sortie HDMI.

Clear

Cliquez sur ce bouton pour supprimer la LUT 3D 1 ou la LUT 3D 2 de la mémoire interne du convertisseur.

Load

Cliquez sur ce bouton pour charger une LUT 3D depuis votre ordinateur.

Save As

Cliquez sur ce bouton pour sauvegarder une LUT 3D chargée, sur un dossier de votre ordinateur. Après avoir généré une LUT 3D de calibrage, il est important de la sauvegarder sur votre ordinateur.

Qu'est-ce qu'une LUT 3D ?

Une LUT 3D, ou table de conversion 3D, contient des valeurs qui permettent de modifier l'espace colorimétrique de la vidéo dans un cube colorimétrique.

Le cube colorimétrique contient toutes les variations des couleurs primaires, inscrites sur les axes x, y et z. Les canaux RVB des entrées vidéo SDI peuvent donc être réassignés à n'importe quel signal de sortie RVB sur la sortie HDMI.

Cet outil est très performant, car les couleurs peuvent être assignées à n'importe quelles autres couleurs. Le réglage des couleurs pour calibrer les écrans est donc extrêmement précis. Il est également possible de charger des courbes gamma logarithmiques pour afficher le gamma linéaire des fichiers RAW.

Les LUTs 3D par défaut peuvent notamment convertir un signal d'entrée vidéo en noir et blanc. Grâce à la LUT 3D, toutes les couleurs RVB du signal d'entrée sont alors réassignées à des valeurs RVB noir et blanc sur la sortie HDMI.

Si vous le souhaitez, vous pouvez créer vos propres LUTs 3D et les charger dans DaVinci Resolve. Ce logiciel vous permet également de convertir un paramètre d'étalonnage en une LUT 3D, que vous pourrez ensuite charger dans votre Teranex Mini SDI to HDMI 8K. La LUT 3D sur la sortie HDMI est optionnelle, et la sortie en boucle SDI est un clean feed.

Pour plus d'informations sur la façon de créer un fichier .cube, téléchargez le manuel DaVinci Resolve sur le site Internet de Blackmagic Design www.blackmagicdesign.com/fr/support.

Menu Scopes

Configurer l'affichage des scopes

Le Teranex Mini SDI to HDMI 8K peut afficher deux scopes sur la vidéo des sorties HDMI. Dans le menu **Scopes**, sélectionnez l'option **Use large scope**, afin que le scope occupe 1/16 de l'écran, ou désélectionnez cette option pour que le scope occupe 1/64 de l'écran.

Vous pouvez utiliser le logiciel Teranex Setup pour configurer les scopes ou utiliser le menu **Scopes** et la molette du panneau avant. Les options disponibles sont : types de scope, position horizontale et verticale, opacité de l'arrière-plan et luminosité du scope. Vous pouvez choisir entre les scopes suivants : forme d'onde, vecteurscope 100 %, vecteurscope 75 %, histogramme, parade RVB ou parade YUV. Notez que le vecteurscope est uniquement disponible sur le scope 1.

Menu Audio

Régler la sortie RCA

Les paramètres **Audio Output** vous permettent d'ajuster le gain des canaux audio analogiques gauche et droit de manière conjointe ou indépendante. Dans le menu **De-embed**, sélectionnez une paire de canaux audio, telle que canaux 1 et 2, pour les acheminer depuis les ports RCA.

Le Teranex Mini garde les derniers paramètres en mémoire, qu'ils aient été réglés via le panneau de contrôle ou l'utilitaire Teranex Setup.



Désactivez l'icône maillon si vous souhaitez réduire ou augmenter indépendamment le niveau de chaque canal.

Configurer les indicateurs audio

L'option **Audio Meters** permet de sélectionner le type d'indicateur audio que vous souhaitez afficher. Choisissez parmi VU -18dBFS, VU -20dBFS, PPM -18dBFS ou PPM -20dBFS.

Calibrage du moniteur

Si vous avez une sonde de calibrage, vous pouvez utiliser le Teranex Mini SDI to HDMI 8K HDR pour générer une LUT 3D de calibrage pour votre moniteur HDMI. Le Teranex Mini SDI to HDMI 8K HDR supporte les sondes Klein Instruments K10-A, SpectraCal C6 et X-Rite i1Display Pro. Ce processus permet d'afficher une luminosité et des couleurs précises même sur des télévisions HDMI grand public.

La sonde de calibrage est un petit appareil qui contient un capteur de luminosité. Lorsqu'elle est placée en face de l'écran de votre moniteur ou télévision, la sonde scanne les données de couleur et de luminosité afin que le Teranex Mini puisse optimiser la sortie HDMI pour votre moniteur.

Les paramètres de l'écran de votre télévision ou moniteur devront être ajustés par étapes au fur et à mesure du processus de calibrage. Le calibrage est très simple et ne prend pas beaucoup de temps. Si vous faites une erreur, vous pouvez facilement revenir en arrière en sélectionnant **Back**.

1 Optimiser les paramètres du moniteur

Avant de commencer la procédure de calibrage, vous devrez ouvrir le menu de votre moniteur ou télévision et modifier quelques paramètres.

- 1.1 Dans les menus de votre moniteur, désactivez toutes les options relatives au contraste dynamique et à la luminosité. De nombreux fabricants de télévisions incluent un mode d'interpolation vidéo appelé motion smoothing, motion flow ou motion interpolation. Veuillez désactiver ce mode.
- 1.2 Réglez le gamma sur 2.4 pour le Rec 709 ou sur 2.6 pour le DCI-P3. Ces deux espaces de couleurs sont conçus pour le visionnage sur des téléviseurs standard ou pour la distribution cinéma numérique. Votre choix dépendra donc de la nature de votre projet. Par exemple, si vous exportez du contenu sur YouTube pour un visionnage sur une télévision, réglez le gamma sur 2.4. Si vous devez faire du monitoring pour la distribution au cinéma via une exportation DCP, réglez le gamma sur 2.6.

2 Connecter une sonde de calibrage

Maintenant que les paramètres de votre moniteur ou télévision sont optimisés pour le calibrage, connectez la sonde de calibrage au port USB-C de votre Teranex Mini SDI to HDMI 8K HDR. Pour y accéder, soulevez simplement le volet en caoutchouc.

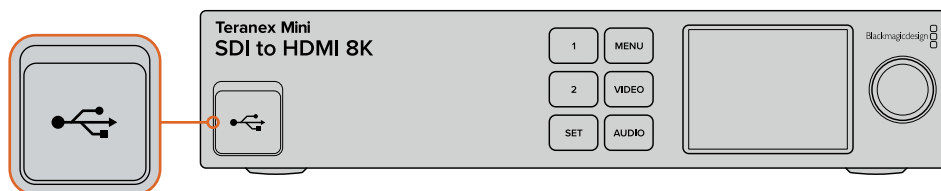

3 Démarrer le calibrage

- 3.1 Appuyez sur le bouton **Menu** de l'écran d'accueil. Allez sur le menu **Color Calibration** à l'aide de la molette, et appuyez sur **Set**.



- 3.2 Appuyez sur **Set** pour afficher la liste des sondes de calibrage supportées. Les options sont **i1 Display Pro**, **SpectraCal C6** et **Klein K-10-A**. Sélectionnez votre sonde à l'aide de la molette, puis appuyez sur **Set** pour confirmer votre sélection.
- 3.3 Dans le menu **Color Calibration**, allez sur **Color Space** à l'aide de la molette, et appuyez sur **Set**. Sélectionnez un espace de couleurs selon votre type de moniteur et appuyez sur **Set**.
- 3.4 Dans le menu **Color Calibration**, allez sur l'option **Target gamma** et appuyez sur **Set**. Spécifiez le **Target gamma** selon votre moniteur ou télévision et appuyez sur **Set**. Le Gamma 2.4 est recommandé pour le Rec 709 et le gamma 2.6 est recommandé pour le DCI-P3.

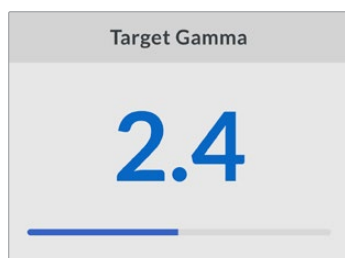

3.5 Dans le menu **Color Calibration**, allez sur **Begin color calibration** et appuyez sur **Set**.

3.6 Cette étape ajuste la luminosité de votre moniteur afin d'afficher les détails des basses lumières sans boucher les noirs. Augmentez le niveau de luminosité pour que tous les carrés noirs soient visibles. Réduisez le niveau de luminosité pour que le carré indiqué se fonde à l'arrière-plan. Appuyez sur **Next** sur le Teranex Mini SDI to HDMI 8K HDR.

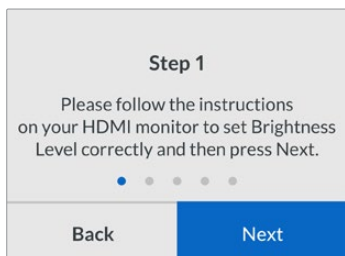

Instructions de calibrage relatives au niveau de luminosité sur l'écran LCD.



Mires sur le moniteur HDMI permettant de calibrer les détails dans les basses lumières.

3.7 Cette étape ajuste le contraste de votre moniteur afin d'afficher les détails des hautes lumières sans écrêter les blancs. Augmentez le niveau de contraste pour que tous les carrés clairs soient visibles. Réduisez le niveau de contraste pour que le carré indiqué se fonde à l'arrière-plan. Appuyez sur **Next** sur le Teranex Mini SDI to HDMI 8K HDR.

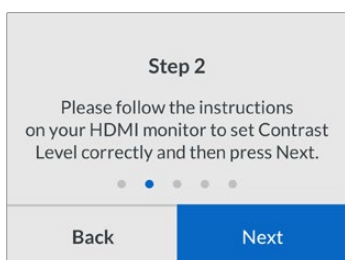

Instructions de calibrage relatives au niveau de contraste sur l'écran LCD du Teranex.

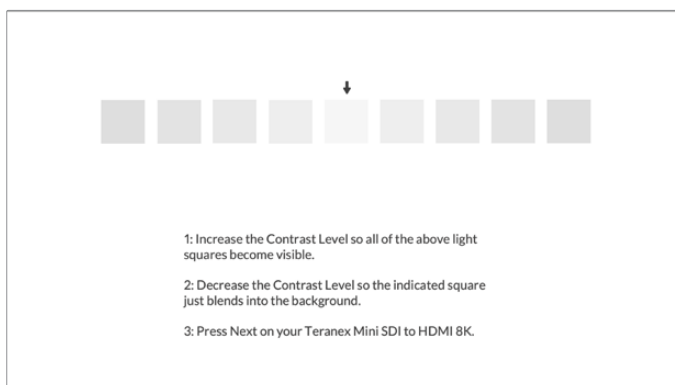

Mires sur le moniteur HDMI permettant de calibrer les détails dans les hautes lumières.

- 3.8 Veuillez noter que ces 2 étapes sont répétées pour vérifier les réglages de luminosité et de contraste de votre moniteur et effectuer d'autres ajustements si nécessaire.
- 3.9 La mention « Calibrated probe detected » devrait s'afficher sur l'écran LCD de votre Teranex Mini SDI to HDMI 8K HDR. Cliquez sur **Choose**, puis sur **Set**. Une liste de profils spectraux pré-configurés des types d'écrans supportés va s'afficher. Sélectionnez un profil pour votre écran. Si vous n'êtes pas sûr, ou que votre type d'écran n'apparaît pas dans la liste, sélectionnez **Generic**. Appuyez sur **Set**.

Si le message « No calibration probe detected » apparaît sur l'écran LCD, vérifiez que votre sonde est compatible et qu'elle est correctement connectée au port USB-C situé sur le panneau avant.

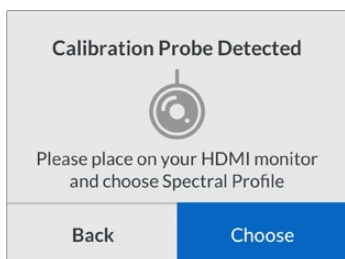

- 3.10 Si votre sonde a un revêtement de protection, retirez-le. Placez la sonde de calibrage en face du moniteur, avec l'ouverture du capteur de la sonde parallèle à l'écran, puis venez toucher délicatement le milieu du carré blanc affiché au centre de l'écran.

Il est recommandé de stabiliser la sonde de calibrage avec un petit trépied ou en suivant les instructions de montage fournies avec la sonde.

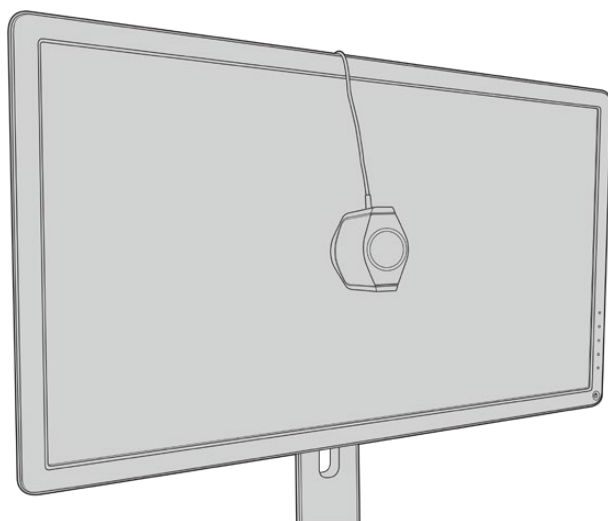

- 3.11 Consultez les spécifications pour votre moniteur dans le manuel et utilisez le menu du moniteur pour sélectionner l'espace colorimétrique le plus large disponible. Selon les fabricants, ce réglage peut s'appeler **Native**, **Extended**, ou encore **Wide**. Cela permettra à la LUT 3D de couvrir pleinement et précisément l'espace colorimétrique ciblé que vous avez sélectionné dans le menu **Color space**.
- 3.12 Un test du point blanc s'affiche pour que la sonde puisse mesurer la température des couleurs de l'écran. Utilisez le menu du moniteur pour régler la température des couleurs, afin qu'elle soit le plus proche possible de 6500K. Sélectionnez **Next**, puis appuyez sur **Set** pour continuer.

- 3.13 Votre moniteur LCD affiche maintenant l'intensité lumineuse du test en nits. Utilisez le menu du moniteur pour régler son rétro-éclairage ou son contraste, afin qu'il soit le plus proche possible de 100 nits pour le SDR, ou de 400 nits pour le HDR. Sélectionnez **Next**, puis appuyez sur **Set**.

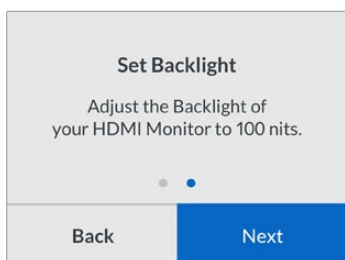

- 3.14 Lorsque le message « Calibration probe ready » s'affiche sur votre Teranex Mini SDI to HDMI 8K HDR, sélectionnez **Calibrate**, puis appuyez sur **Set** pour lancer la séquence de calibrage des couleurs automatique.

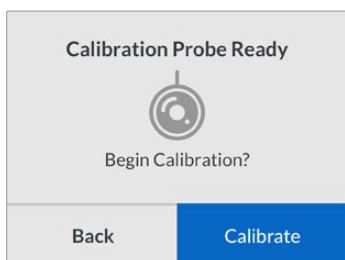

- 3.15 Le calibrage de 10 à 15 minutes se lance. Le Teranex Mini SDI to HDMI 8K HDR génère et mesure une large gamme de couleurs à plusieurs valeurs de luminance, et compare les résultats mesurés avec les valeurs attendues. Une fois la procédure terminée, il génère un calibrage de la LUT 3D et affiche un message de confirmation.

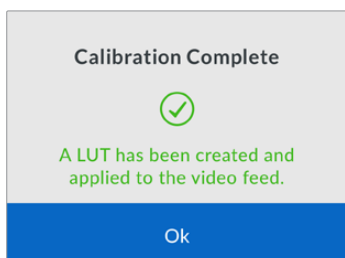

Appuyez sur **Set** pour retourner au menu **Color calibration**. Appuyez sur **Menu** pour revenir à l'écran d'accueil.

La LUT générée est assignée à **3D LUT 1** et elle est activée. Par défaut, la LUT 3D est nommée **Calibration LUT**.

REMARQUE Cette LUT 3D est stockée sur la mémoire interne de votre convertisseur, nous vous recommandons d'utiliser le Blackmagic Teranex Setup pour la sauvegarder sur votre ordinateur. Pour plus d'informations sur la gestion des LUTs, consultez la section « Paramètres du Blackmagic Teranex Setup ».

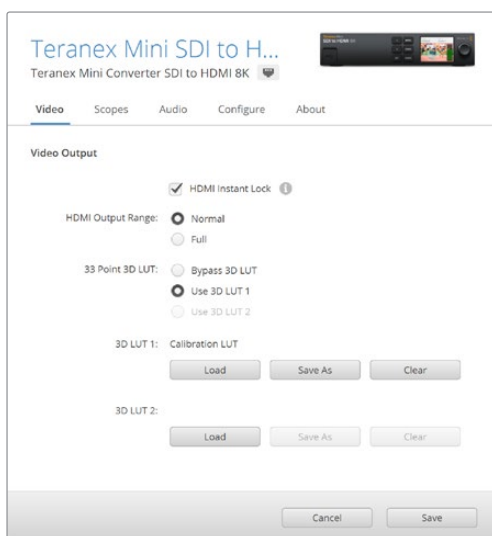

La LUT 3D du calibrage du moniteur est toujours assignée à **3D LUT 1** par défaut.

Réglages du panneau de contrôle

L'écran d'accueil affiche une prévisualisation vidéo de l'entrée SDI avec les informations sur le format et la fréquence d'images.

Le menu LCD vous permet de changer les réglages pour **Video**, **Audio output**, **Scopes**, **Network**, **Color calibration** et **Setup**. Veuillez lire la suite pour plus d'informations sur chacun de ces paramètres.

Menu Video

Ce menu comporte des options pour **HDMI instant lock** et **HDMI output range**. L'option HDMI instant lock conserve le signal HDMI actif lorsque vous changez les sources. Ainsi, le convertisseur n'attend pas que le téléviseur HDMI ou le moniteur se verrouille avant d'afficher la sortie vidéo. L'option HDMI output range permet de garder la sortie dans les niveaux HDMI légaux.

Menu Audio Output

Ce menu permet de sélectionner une paire stéréo de canaux pour déseembedder et ajuster le gain.

Menu Scopes

Ce menu permet d'activer l'affichage d'un ou de deux scopes. Vous pouvez régler le type de scopes, leur taille, position, luminosité, ainsi que l'opacité de l'arrière-plan et le graticule. Lorsque vous sélectionnez les types de scopes, vous avez le choix entre la forme d'onde, le vecteurscope 100%, le vecteurscope 75%, l'histogramme, la parade RGB ou la parade YUV.

Scopes	
Scope 1	
Scope 1	Waveform
Size	Large
X Position	8
Y Position	4
Scope Brightness	75%
Background Opacity	50%
Graticule Opacity	100%

Depuis le panneau avant, vous avez accès aux mêmes réglages fournis dans l'utilitaire Blackmagic Teranex Setup.



Menu Network

Ce menu permet de configurer le Teranex Mini SDI to HDMI 8K pour se connecter et communiquer sur votre LAN. Pour plus d'informations, consultez la section « Réglage des paramètres réseau à l'aide du Teranex Mini Smart Panel ».

Menu Color Calibration

Ce menu permet de lancer et de contrôler le processus de calibrage. Pour plus d'informations, consultez la section « Procédure de calibrage du moniteur ».

Menu Setup

Ce menu vous permet de configurer l'audio. Le paramètre **Audio meters** vous permet de sélectionner le type de vumètre à afficher. Vous avez le choix entre les niveaux de références VU -18dBFS, VU -20dBFS, PPM -18dBFS ou PPM -20dBFS.

Schéma fonctionnel du Teranex Mini – SDI to HDMI 8K

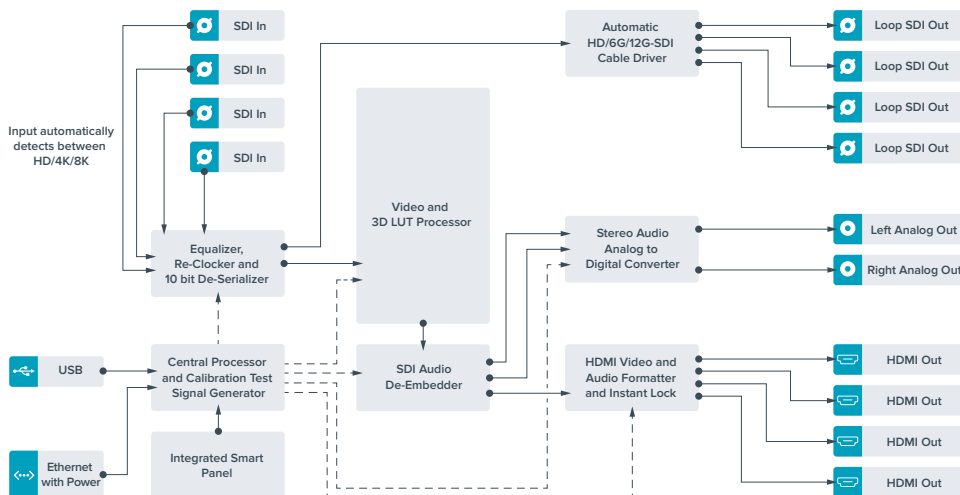

Teranex Mini IP Video 12G

Si vous souhaitez obtenir des informations sur l'installation et l'utilisation du Blackmagic Teranex Mini IP Video 12G, consultez le manuel du Blackmagic Teranex Mini IP Video 12G, téléchargeable à l'adresse suivante : www.blackmagicdesign.com/fr/support

Teranex Mini – SDI to HDMI 12G

Le modèle Teranex Mini – SDI to HDMI 12G permet de connecter une large gamme d'écrans et de vidéoprojecteurs HDMI à du matériel SDI. Il détecte automatiquement les signaux SD-SDI, HD-SDI, 3G-SDI, 6G-SDI et 12G-SDI des sources d'entrée et les convertit en HDMI avec audio intégré. Il fournit également une sortie audio symétrique AES/EBU ou audio analogique. Le connecteur XLR « R analog » peut également être réglé pour acheminer le timecode.

La fonction HDMI Instant lock vous permet de synchroniser instantanément les sorties HDMI pour effectuer des changements de sources propres, lorsque celles-ci ont le même format. Si le convertisseur détecte qu'un moniteur ou un téléviseur HD est connecté à la sortie HDMI mais qu'une source Ultra HD est connectée à l'entrée SDI, la source sera alors automatiquement down-convertie afin qu'elle s'affiche sur l'écran HD.

Vous pouvez également charger des LUT 3D pour améliorer le rendu, l'étalonnage et les profils colorimétriques de la sortie convertie. Une LUT 3D est une table de correspondance à 33 points qui permet de régler précisément la couleur et le calibrage des téléviseurs. Elle permet donc d'effectuer un étalonnage précis.

De plus, elle permet de convertir les espaces colorimétriques, qui peuvent donc être utilisés sur différents écrans.

Le Teranex Mini – SDI to HDMI 12G comprend deux LUT par défaut : une LUT couleur vers monochrome et une LUT espace colorimétrique des caméras Blackmagic vers REC 709.

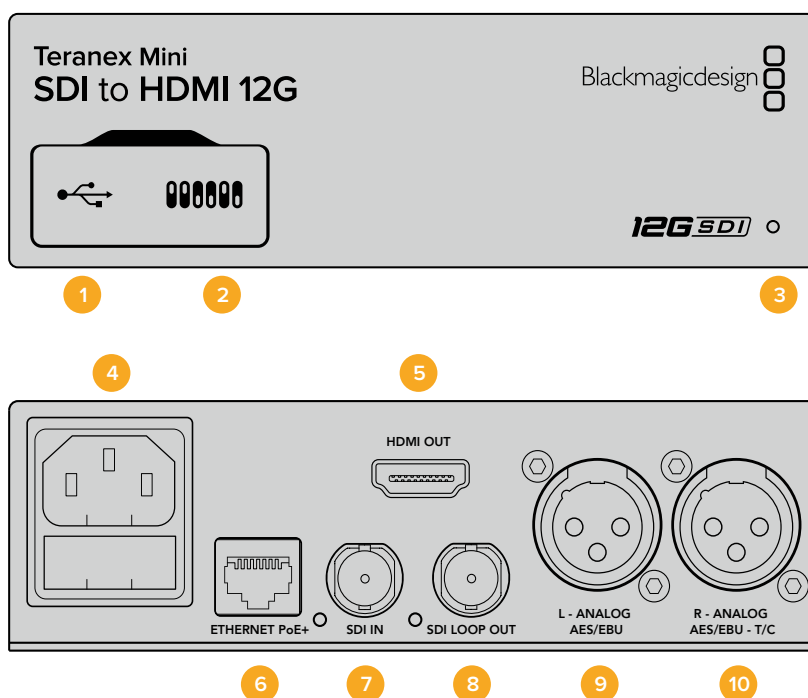

Connecteurs

1 Port USB Mini-B

Permet de connecter le logiciel Blackmagic Teranex Setup via un ordinateur Mac ou Windows afin de régler les paramètres et de mettre à jour le logiciel interne de votre Teranex Mini.

2 Interrupteurs

Interrupteurs réglables pour modifier les paramètres.

3 Voyant d'état

Le voyant est blanc lorsque le convertisseur est alimenté. Il est vert lorsqu'un signal d'entrée vidéo valable est détecté. Peut être réglé avec le logiciel Blackmagic Teranex Setup pour activer son clignotement sur le convertisseur dans le but de le repérer dans une installation.

4 Alimentation

Connecteur C14 CEI standard intégré pour une alimentation AC 90 – 240 V.

5 HDMI

Sortie vidéo HDMI.

6 Ethernet PoE+

Ce port se connecte à un commutateur réseau ou à un ordinateur pour modifier les paramètres dans le logiciel Blackmagic Teranex Setup. Prend également en charge le PoE plus.

7 ENTRÉE SDI

Connecteur BNC pour entrée vidéo SDI.

8 Sortie en boucle SDI

Connecteur BNC pour sortie vidéo en boucle SDI.

9 L – Analogique ou AES/EBU

Connecteur XLR pour le canal audio symétrique analogique gauche ou la sortie audio numérique AES/EBU.

10 R – Analogique, AES/EBU ou Timecode

Connecteur XLR pour le canal audio symétrique analogique droit ou la sortie audio numérique AES/EBU. Peut également être configuré pour acheminer le timecode.

Interrupteurs

Les interrupteurs du Teranex Mini – SDI to HDMI 12G offrent les paramètres suivants :

Interrupteur 8 – Analog Audio, AES/EBU Audio

Réglez l'interrupteur 8 sur Off pour acheminer de l'audio symétrique analogique. Réglez-le sur On pour acheminer de l'audio numérique AES/EBU.

Interrupteur 7 – Output Audio/Timecode

Réglez l'interrupteur 7 sur On pour acheminer le timecode via le canal audio R du connecteur XLR. Réglez-le sur Off pour acheminer de l'audio en entrée.

Interrupteurs 4, 3, 2 – SDI Audio De-Embed Bit 2, 1, 0

Les interrupteurs 4, 3 et 2 représentent respectivement les unités binaires 2, 1 et 0. Cela signifie que lorsque vous réglez les interrupteurs 4, 3 et 2 sur différentes combinaisons On/Off, vous pouvez choisir la paire de canaux audio appartenant à l'entrée SDI que vous souhaitez acheminer en HDMI, audio analogique ou audio AES/EBU.

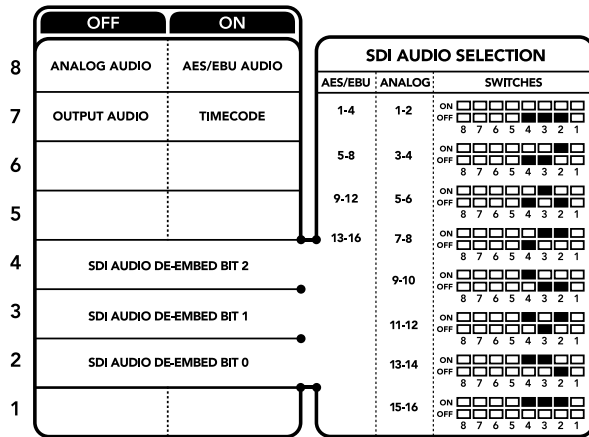

La légende située sous le convertisseur vous donne toutes les informations nécessaires pour changer les paramètres de conversion.

Tableau de sélection de l'audio SDI

En utilisant les réglages d'interrupteur suivants, vous pouvez sélectionner les canaux audio SDI à intégrer au signal de sortie de votre Teranex Mini SDI to HDMI 12G.

Canaux audio analogique	Interrupteur 4	Interrupteur 3	Interrupteur 2	Schéma
1 et 2	OFF	OFF	OFF	ON OFF <input type="checkbox"/> <input type="checkbox"/> <input type="checkbox"/> <input type="checkbox"/> <input type="checkbox"/> <input type="checkbox"/> <input type="checkbox"/> <input type="checkbox"/> 8 7 6 5 4 3 2 1
3 et 4	OFF	OFF	ON	ON OFF <input type="checkbox"/> <input type="checkbox"/> <input type="checkbox"/> <input type="checkbox"/> <input type="checkbox"/> <input type="checkbox"/> <input type="checkbox"/> <input checked="" type="checkbox"/> 8 7 6 5 4 3 2 1
5 et 6	OFF	ON	OFF	ON OFF <input type="checkbox"/> <input type="checkbox"/> <input type="checkbox"/> <input type="checkbox"/> <input checked="" type="checkbox"/> <input type="checkbox"/> <input type="checkbox"/> <input type="checkbox"/> 8 7 6 5 4 3 2 1
7 et 8	OFF	ON	OFF	ON OFF <input type="checkbox"/> <input type="checkbox"/> <input type="checkbox"/> <input type="checkbox"/> <input checked="" type="checkbox"/> <input checked="" type="checkbox"/> <input type="checkbox"/> <input type="checkbox"/> 8 7 6 5 4 3 2 1
9 et 10	ON	OFF	OFF	ON OFF <input type="checkbox"/> <input type="checkbox"/> <input type="checkbox"/> <input checked="" type="checkbox"/> <input type="checkbox"/> <input type="checkbox"/> <input type="checkbox"/> <input type="checkbox"/> 8 7 6 5 4 3 2 1
11 et 12	ON	OFF	ON	ON OFF <input type="checkbox"/> <input type="checkbox"/> <input type="checkbox"/> <input checked="" type="checkbox"/> <input checked="" type="checkbox"/> <input checked="" type="checkbox"/> <input type="checkbox"/> 8 7 6 5 4 3 2 1
13 et 14	ON	ON	OFF	ON OFF <input type="checkbox"/> <input type="checkbox"/> <input type="checkbox"/> <input checked="" type="checkbox"/> <input checked="" type="checkbox"/> <input checked="" type="checkbox"/> <input checked="" type="checkbox"/> 8 7 6 5 4 3 2 1
15 et 16	ON	ON	ON	ON OFF <input type="checkbox"/> <input type="checkbox"/> <input type="checkbox"/> <input checked="" type="checkbox"/> <input checked="" type="checkbox"/> <input checked="" type="checkbox"/> <input checked="" type="checkbox"/> 8 7 6 5 4 3 2 1

Canaux audio AES/EBU	Interrupteur 4	Interrupteur 3	Interrupteur 2	Schéma
1-4	OFF	OFF	OFF	ON OFF <input type="checkbox"/> <input type="checkbox"/> <input type="checkbox"/> <input type="checkbox"/> <input type="checkbox"/> <input type="checkbox"/> <input type="checkbox"/> <input type="checkbox"/> 8 7 6 5 4 3 2 1
5-8	OFF	OFF	ON	ON OFF <input type="checkbox"/> <input type="checkbox"/> <input type="checkbox"/> <input type="checkbox"/> <input checked="" type="checkbox"/> <input checked="" type="checkbox"/> <input type="checkbox"/> <input type="checkbox"/> 8 7 6 5 4 3 2 1
9-12	OFF	ON	OFF	ON OFF <input type="checkbox"/> <input type="checkbox"/> <input type="checkbox"/> <input type="checkbox"/> <input checked="" type="checkbox"/> <input checked="" type="checkbox"/> <input checked="" type="checkbox"/> <input type="checkbox"/> 8 7 6 5 4 3 2 1
13-16	OFF	ON	ON	ON OFF <input type="checkbox"/> <input type="checkbox"/> <input type="checkbox"/> <input checked="" type="checkbox"/> <input checked="" type="checkbox"/> <input checked="" type="checkbox"/> <input checked="" type="checkbox"/> 8 7 6 5 4 3 2 1

Paramètres du Blackmagic Teranex Setup

Le logiciel Blackmagic Teranex Setup permet de modifier les mêmes paramètres que les interrupteurs, ainsi que des paramètres supplémentaires. Vous pouvez accéder à ces paramètres en utilisant les onglets **Video**, **Audio**, **Configure** et **About**.

Vous trouverez de plus amples informations concernant les onglets **About** et **Configure** dans la section « Réglage des paramètres » de ce manuel. L'onglet Video du Teranex Mini – SDI to HDMI 12G offre les paramètres suivants.

Menu Video Output

Clip HDMI Output to legal levels

Cette case contrôle l'écrêtage de l'entrée SDI pour garantir des niveaux HDMI légaux. Elle est cochée par défaut.

Fonction HDMI Instant Lock

Cochez cette case pour activer la fonction HDMI Instant lock. Quand la fonction HDMI Instant lock est activée, le signal de sortie HDMI ne s'interrompt pas quand les sources changent. Le convertisseur n'attend pas que la synchronisation des téléviseurs ou des moniteurs HDMI soit effectuée pour afficher le signal de sortie vidéo. Le signal HDMI est en effet déjà synchronisé. Cette fonction ne fonctionne que lorsque les différentes sources sont au même format.

La fonction HDMI Instant lock peut créer un petit décalage entre la vidéo et l'audio. Si vous souhaitez travailler sans décalage, décochez la case pour désactiver la fonction.

LUT 3D à 33 points

Le Teranex Mini – SDI to HDMI 12G prend en charge les fichiers LUT .cube, créés avec DaVinci Resolve ou avec d'autres logiciels d'étalonnage prenant en charge ce format.

Appuyez sur le bouton **Load** de chaque LUT pour charger 2 LUT distinctes. Sélectionnez le fichier .cube que vous souhaitez utiliser, puis cliquez sur **OK**. Cliquez sur **Save** pour confirmer. Le nom du fichier de la LUT apparaît à côté du bouton **Load**, vous savez ainsi quelle LUT est utilisée pour les LUT 1 et 2.

Pour activer une LUT, cochez les cases **Use LUT 1** ou **Use LUT 2**. Pour désactiver une LUT, cochez la case **Bypass LUT**.

Pour appliquer la LUT 3D à la sortie en boucle du convertisseur, cochez la case **Enable 3D LUT on loop SDI output**. Si vous ne souhaitez pas appliquer la LUT à cette sortie, décochez simplement la case.

Si un Smart Panel est installé, appuyez sur les boutons 1 et 2 du panneau de contrôle pour activer les LUT. Appuyez de nouveau sur ces boutons pour désactiver les LUT.

Qu'est-ce qu'une LUT 3D ?

Une LUT 3D, ou table de conversion 3D, contient des valeurs qui permettent de modifier l'espace colorimétrique de la vidéo dans un cube colorimétrique.

Le cube colorimétrique contient toutes les variations des couleurs primaires, inscrites sur les axes : x, y et z. Les canaux RVB des entrées vidéo SDI peuvent donc être réassignés à n'importe quel signal de sortie RVB sur la sortie HDMI. Cet outil est très performant, car les couleurs peuvent être assignées à n'importe quelles autres couleurs. Le réglage des couleurs pour calibrer les écrans est donc extrêmement précis. Il est également possible de charger des courbes gamma logarithmiques pour afficher le gamma linéaire des fichiers RAW.

Les LUT 3D par défaut peuvent notamment convertir un signal d'entrée vidéo en noir et blanc. Grâce à la LUT 3D, toutes les couleurs RVB du signal d'entrée sont alors réassignées à des valeurs RVB noir et blanc sur la sortie HDMI. Si vous le souhaitez, vous pouvez créer vos propres LUT 3D et les charger dans DaVinci Resolve. De plus, ce logiciel vous permet également de convertir un paramètre d'étalonnage en une LUT que vous pourrez ensuite charger dans le Teranex Mini SDI to HDMI 12G. Vous pouvez aussi acheminer la LUT 3D vers une sortie vidéo en boucle SDI, et ainsi utiliser le Teranex Mini comme processeur couleur sans passer par la sortie HDMI.

Pour plus d'informations sur la façon de créer un fichier .cube, téléchargez le manuel DaVinci Resolve sur le site Internet de Blackmagic Design www.blackmagicdesign.com/fr/support.

L'onglet Audio du Teranex Mini – SDI to HDMI 12G offre les paramètres suivants.

Menu Audio Output

Set XLR Output

Vous pouvez choisir entre une sortie analogique ou AES/EBU en sélectionnant les boutons Analog, AES/EBU ou Timecode dans le menu Audio Output. Lorsque vous sélectionnez l'option Timecode, le connecteur XLR du canal gauche achemine de l'audio analogique, tandis que la sortie XLR du canal droit fournit un signal de timecode.

En fonction de la sortie audio sélectionnée, vous pouvez choisir les canaux audio de l'entrée SDI que vous souhaitez envoyer à la sortie audio HDMI, AES/EBU ou analogique. Il est également possible d'ajuster leur gain par canal ou par paire de canaux. Lorsque vous acheminez de l'audio AES/EBU sur les deux connecteurs XLR, vous pouvez sélectionner jusqu'à quatre canaux. Lorsque vous acheminez de l'audio analogique, vous pouvez sélectionner jusqu'à deux canaux. Lorsque vous utilisez le connecteur XLR droit pour acheminer un signal de timecode, le connecteur XLR gauche achemine un canal audio analogique.

Le Teranex Mini garde les derniers paramètres en mémoire, qu'ils aient été réglés via les interrupteurs, le Smart Panel ou l'utilitaire Teranex Setup. Si vous utilisez le contrôle par interrupteur après avoir retiré le Smart Panel ou mis à jour les paramètres du convertisseur par logiciel, il se peut que vous deviez ajuster certains interrupteurs pour activer les nouveaux paramètres.

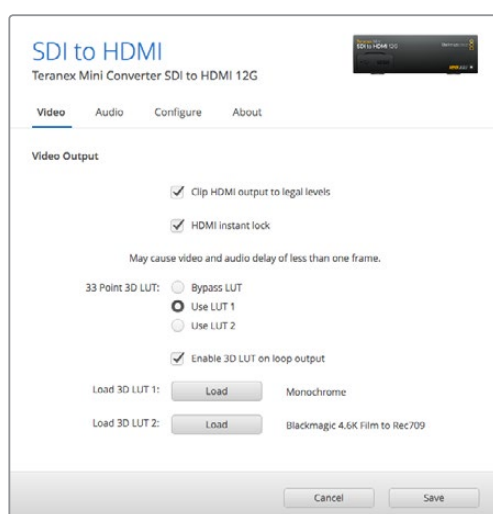

Le Blackmagic Teranex Setup vous permet de régler les paramètres suivants : HDMI Instant lock pour synchroniser instantanément le signal vidéo pendant le changement ou le routage des sources ; charger les LUT 3D ; modifier les niveaux de sortie de l'audio analogique XLR et autres.

Paramètres du Teranex Mini Smart Panel

Si vous avez installé un Teranex Mini Smart Panel (en option) sur votre convertisseur Teranex Mini SDI to HDMI 12G, vous aurez accès aux menus suivants : **Video**, **Audio** et **Network**. Les paramètres disponibles dans ces menus sont identiques à ceux décrits précédemment dans la section « Paramètres du Blackmagic Teranex Setup ». Pour obtenir de plus amples informations sur le réglage des paramètres à l'aide du Teranex Mini Smart Panel, consultez la section « Réglage des paramètres ».

< Video	
Clip HDMI	On
Lock HDMI	On
LUT on Loop	Off

< Audio	
Output	Analog
De-embed	Ch 1 & 2
Adjust	Together
Ch 1 & 2	0.00 dB
Gain	Reset

Le Teranex Mini Smart Panel vous donne accès aux mêmes paramètres que le logiciel Blackmagic Teranex Setup.

Schéma fonctionnel du Teranex Mini – SDI to HDMI 12G

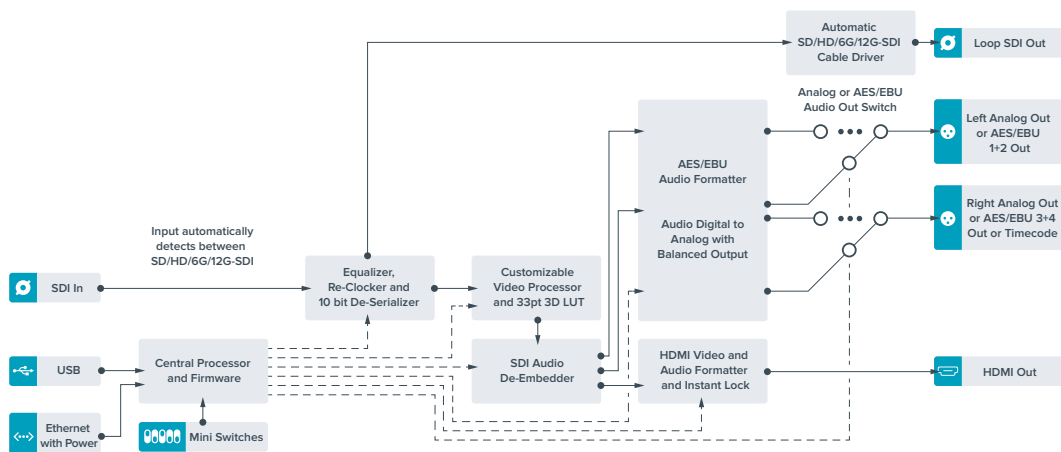

Teranex Mini – HDMI to SDI 12G

Le Teranex Mini – HDMI to SDI 12G achemine les signaux HDMI provenant d'appareils tels que des caméras HDV, des caméras Ultra HD et des consoles de jeux vers des connecteurs BNC 12G-SDI jusqu'à 2160p60. Il permet également d'intégrer l'audio provenant des entrées HDMI, AES/EBU ou audio symétrique analogique. Vous pouvez ainsi envoyer des signaux HDMI sur de très longues distances. C'est l'outil parfait pour convertir des signaux HDMI provenant de caméras grand public ou d'ordinateurs en signaux SDI.

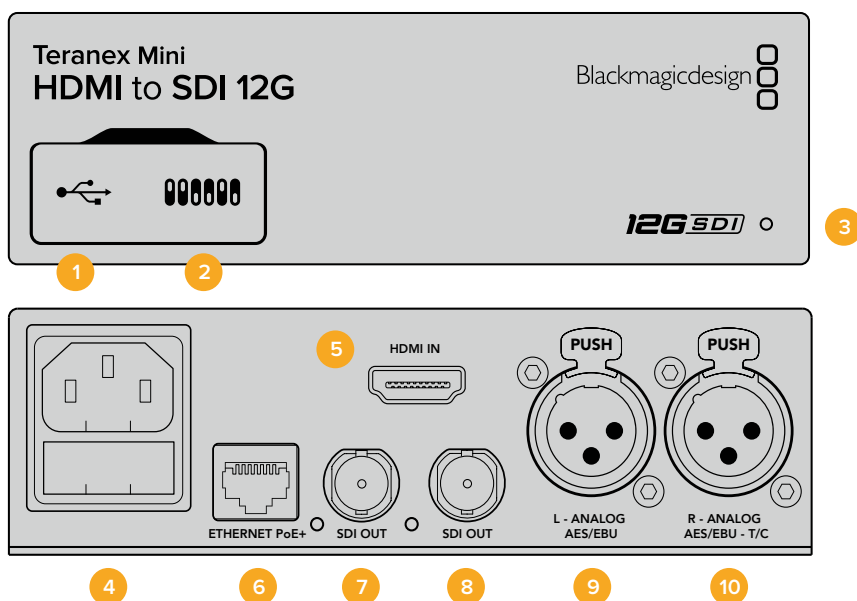

Connecteurs

- 1 Port USB Mini-B**
Permet de connecter le logiciel Blackmagic Teranex Setup au convertisseur Teranex Mini via un ordinateur Mac ou Windows afin de modifier les paramètres et de mettre à jour le logiciel interne de votre Teranex Mini.
- 2 Interrupteurs**
Interrupteurs réglables pour modifier les paramètres.
- 3 Voyant d'état**
Le voyant est blanc lorsque le convertisseur est alimenté. Il est vert lorsqu'un signal d'entrée vidéo valable est détecté. Peut être réglé avec le logiciel Blackmagic Teranex Setup pour activer son clignotement sur le convertisseur dans le but de le repérer dans une installation.
- 4 Alimentation**
Connecteur C14 CEI standard intégré pour une alimentation AC 90 – 240 V.
- 5 HDMI**
Entrée vidéo HDMI.
- 6 Ethernet PoE+**
Ce port se connecte à un commutateur réseau ou à un ordinateur pour vous permettre de modifier les paramètres du logiciel Blackmagic Teranex Setup.+ Le port Ethernet prend en charge le PoE+.
- 7 SORTIE SDI**
Connecteur BNC pour sortie vidéo SDI.
- 8 SORTIE SDI**
Connecteur BNC secondaire pour sortie SDI.
- 9 L – Analogique ou AES/EBU**
Connecteur XLR pour le canal audio symétrique analogique gauche ou l'entrée audio numérique AES/EBU.
- 10 R – Analogique, AES/EBU ou Timecode**
Connecteur XLR pour le canal audio symétrique analogique droit ou l'entrée audio numérique AES/EBU. Peut également être configuré pour le signal d'entrée du timecode.

Interrupteurs

Les interrupteurs du Teranex Mini – HDMI to SDI 12G offrent les paramètres suivants :

Interrupteur 8 – Analog Audio, AES/EBU Audio

Réglez l'interrupteur 8 sur Off pour intégrer l'audio analogique symétrique. Réglez-le sur On pour acheminer de l'audio numérique AES/EBU. Pour utiliser ces entrées, l'interrupteur 7 doit également être réglé sur On.

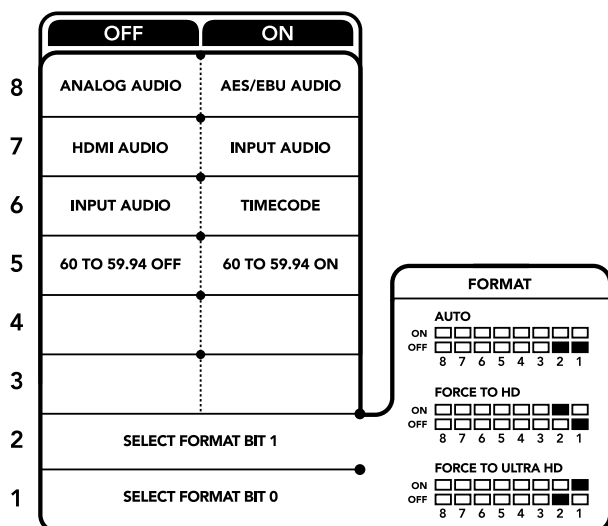

La légende située sous le convertisseur vous donne toutes les informations nécessaires pour changer les paramètres de conversion.

Interrupteur 7 – HDMI Audio, Input Audio

Réglez l'interrupteur 7 sur Off pour sélectionner de l'audio HDMI intégré, ou sur On pour de l'audio analogique ou AES/EBU.

Interrupteur 6 – Input Audio/Timecode

Réglez l'interrupteur 6 sur On pour acheminer le timecode en entrée via le canal audio R du connecteur XLR. Réglez-le sur Off pour acheminer de l'audio en entrée.

Interrupteur 5 – 60 to 59.94 Off/On

Lorsqu'il est réglé sur **On**, le convertisseur détecte les sources vidéo HDMI 1080p à 60 images par seconde et les convertit automatiquement en vidéo entrelacée à 59.94 trames par seconde.

Vous pouvez donc par exemple connecter la sortie HDMI d'un ordinateur à un mélangeur dont la fréquence d'images est de 1080i 59.94. Certains ordinateurs acheminent 60 images par seconde. Ainsi, si vous réglez l'interrupteur 5 sur **On**, le convertisseur détectera toujours le 1080p à 60 images par seconde et le convertira en 1080i à 59.94 trames par seconde.

Interrupteurs 2, 1 – Select Format Bit 1, 0

Lorsque vous connectez une source HDMI qui peut acheminer de l'Ultra HD et de la HD, vous pouvez régler le convertisseur pour qu'il achemine la source vers l'un ou l'autre format. Cela peut être utile si vous enregistrez ou affichez les travaux qui se trouvent sur votre ordinateur sur un écran SDI en HD.

Bien que cela puisse faire penser à une simple up/down conversion, le résultat est assez différent. Le convertisseur négocie en effet avec l'appareil source pour qu'il achemine de la vidéo Ultra HD ou HD. La vidéo native est donc acheminée en HD ou Ultra HD sans conversion.

Pour régler la source vidéo sur HD, Ultra HD ou pour que le convertisseur négocie automatiquement la meilleure résolution avec votre équipement source, utilisez simplement les combinaisons des interrupteurs 1 et 2. Le réglage de ces combinaisons est indiqué ci-dessous.

- **Auto – Interrupteur 1 sur Off, interrupteur 2 sur Off.**
Le convertisseur négocie la résolution optimale entre la HD ou l'Ultra HD avec l'équipement source en fonction de sa capacité de sortie.
- **Force to HD – Interrupteur 1 sur Off, interrupteur 2 sur On.**
Si l'équipement source HDMI est capable d'acheminer de la HD et de l'Ultra HD, le convertisseur l'informe d'acheminer de la vidéo HD.
- **Force to Ultra HD – Interrupteur 1 sur On, interrupteur 2 sur Off.**
Si l'équipement source HDMI est capable d'acheminer de la HD et de l'Ultra HD, le convertisseur l'informe d'acheminer de la vidéo Ultra HD.

Paramètres du Blackmagic Teranex Setup

Le logiciel Blackmagic Teranex Setup permet de modifier les mêmes paramètres que les interrupteurs, ainsi que des paramètres supplémentaires. Vous pouvez accéder à ces paramètres en utilisant les onglets **Video**, **Audio**, **Configure** et **About**.

Vous trouverez de plus amples informations concernant les onglets **About** et **Configure** dans la section « Réglage des paramètres » de ce manuel.

L'onglet Video du Teranex Mini – HDMI to SDI 12G offre les paramètres suivants :

Menu Video Processing

Conversion

Utilisez le menu déroulant Conversion pour sélectionner les paramètres de conversion de votre sortie SDI. Le paramètre Auto permet de négocier une résolution HD et Ultra HD avec l'équipement source en fonction de sa capacité de sortie. Les paramètres Force HD et Force Ultra HD acheminent de la vidéo HD et Ultra HD, respectivement, sans tenir compte de l'entrée HDMI. Le format SD, quant à lui, ne change pas.

Fréquence d'images (Frame Rate)

Cette fonction est seulement utilisée pour les conversions de 1080p60 vers 1080i59.94. Lorsque ce paramètre est activé, le convertisseur détecte les sources vidéo 1080p dont la fréquence d'images est de 60 images par seconde et les convertit automatiquement en 1080i à 59.94 i/s. Cochez ou décochez la case pour activer ou désactiver ce paramètre.

Ce réglage est utile lorsque vous souhaitez connecter une source HDMI acheminant du 1080p à 60 images par seconde à du matériel SDI au format standard 1080i 59.94 i/s.

Sortie 3G (3G output)

Ce réglage vous permet de modifier le standard de la sortie 3G-SDI afin de conserver une compatibilité avec des équipements qui ne peuvent recevoir que de la vidéo 3G-SDI de niveau A et B. Par défaut, ce paramètre est réglé sur Niveau B. Ces paramètres s'appliquent uniquement lorsque de la vidéo 3G-SDI est acheminée.

L'onglet Audio du Teranex Mini – HDMI to SDI 12G offre les paramètres suivants.

Menu Audio Input

Set XLR input / Set Audio input

Ce menu vous permet de sélectionner entre une entrée audio XLR et HDMI. Lorsque vous sélectionnez l'option HDMI, l'audio HDMI sera intégré à la sortie vidéo SDI. Lorsque vous sélectionnez l'option XLR, vous pouvez choisir entre des entrées Analogique, AES/EBU et Timecode. Vous pouvez également sélectionner les canaux de votre sortie audio SDI auxquels vous souhaitez intégrer ces entrées. Il est également possible d'ajuster le gain du signal audio.

Lorsque vous sélectionnez l'option AES/EBU, vous avez accès à l'option supplémentaire Sample Rate Converter. Lorsque cette case est cochée, la fréquence d'échantillonnage de votre sortie audio sera de 48Khz, ce qui est la fréquence d'échantillonnage appropriée pour la télévision.

Si vous souhaitez convertir l'audio Dolby via une source AES/EBU qui est synchronisée avec un signal de référence, décochez la case du convertisseur de fréquence d'échantillonnage pour le désactiver, sans quoi, il pourrait interférer avec la conversion Dolby audio.

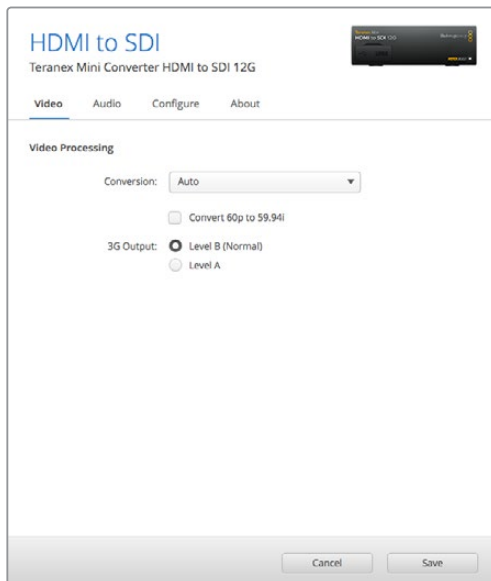

Choisissez entre les conversions Auto, Force to HD et Force to Ultra HD sur la page Video du Blackmagic Teranex Setup. Si vous utilisez un appareil qui utilise une fréquence d'images standard de 59.94, vous pouvez également régler le convertisseur pour qu'il détecte les vidéos à 60 images par seconde et qu'il les convertisse à 59.94 i/s.

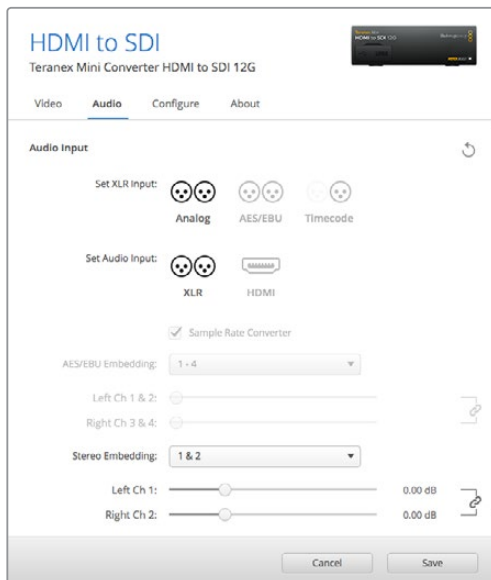

Ajustez les niveaux audio analogique et AES/EBU à l'aide de la page Audio du Blackmagic Teranex Setup.

Le Teranex Mini garde les derniers paramètres en mémoire, qu'ils aient été réglés via les interrupteurs, le Smart Panel ou l'utilitaire Teranex Setup. Si vous utilisez le contrôle par interrupteur après avoir retiré le Smart Panel ou mis à jour les paramètres du convertisseur par logiciel, il se peut que vous deviez ajuster certains interrupteurs pour activer les nouveaux paramètres.

Paramètres du Teranex Mini Smart Panel

Si vous avez installé un Teranex Mini Smart Panel (en option) sur votre convertisseur Teranex Mini HDMI to SDI 12G, vous aurez accès aux menus suivants : **Video**, **Audio** et **Network**. Les paramètres disponibles dans ces menus sont identiques à ceux décrits dans la section ci-dessus.

Pour obtenir de plus amples informations sur le réglage des paramètres à l'aide du Teranex Mini Smart Panel, consultez la section « Réglage des paramètres ».

< Video	
Select Format	Auto
Rate Conversion	Off
3G Output	Level B (Normal)

< Audio	
Input	Analog
Sample Rate	Converter ON
Adjust	Together
Ch 1 & 2	0.00 dB
Gain	Reset

Le Teranex Mini Smart Panel et le logiciel Blackmagic Teranex Setup offrent les mêmes paramètres.

Schéma fonctionnel du Teranex Mini – HDMI to SDI 12G

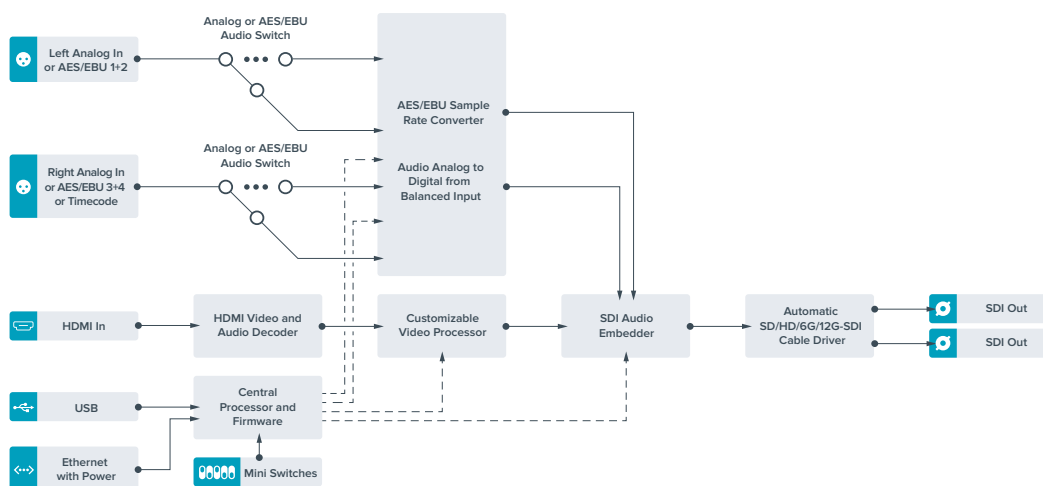

Teranex Mini – SDI to Analog 12G

Le Teranex Mini – SDI to Analog 12G convertit des entrées SD-SDI, HD-SDI, 3G-SDI, 6G-SDI et 12G-SDI en vidéo analogique composante, NTSC et PAL, ainsi qu'en audio symétrique AES/EBU et audio analogique. Le down-convertisseur intégré vous permet de connecter des vidéos 12G-SDI à du matériel analogique SD et HD. De plus, il est facile de le connecter à des moniteurs vidéo et à des enregistreurs tels que Betacam SP et VHS. Vous pouvez également acheminer une paire de canaux audio analogique en sortie, à partir de 16 canaux audio SDI isolés.

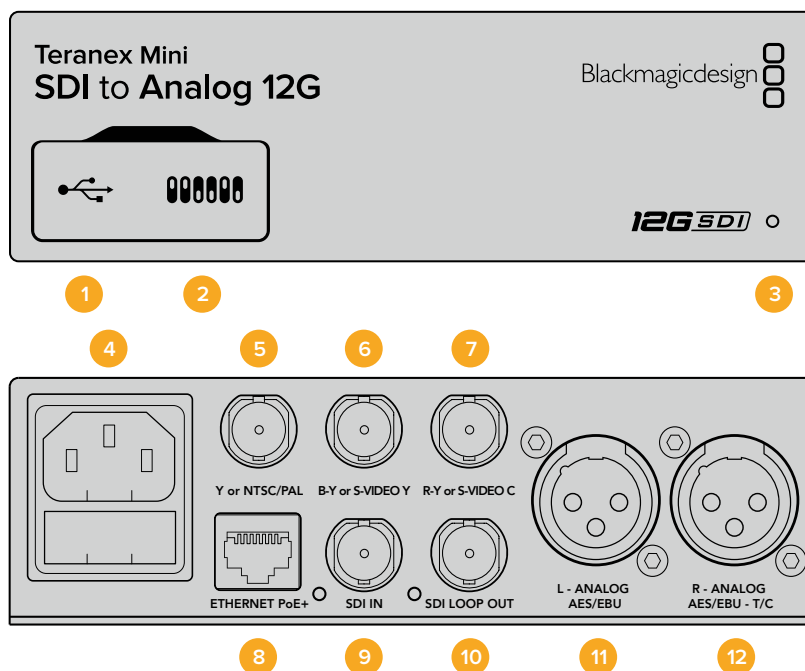

Connecteurs

1 Port USB Mini-B

Permet de connecter le logiciel Blackmagic Teranex Setup au convertisseur Teranex Mini via un ordinateur Mac ou Windows afin de modifier les paramètres et de mettre à jour le logiciel interne de votre Teranex Mini.

2 Interrupteurs

Interrupteurs réglables pour modifier les paramètres.

3 Voyant d'état

Le voyant est blanc lorsque le convertisseur est alimenté. Il est vert lorsqu'un signal d'entrée vidéo valable est détecté. Peut être réglé avec le logiciel Blackmagic Teranex Setup pour activer son clignotement sur le convertisseur dans le but de le repérer dans une installation.

4 Alimentation

Connecteur C14 CEI standard intégré pour une alimentation AC 90 – 240 V.

5 Y ou NTSC/PAL

Connecteur BNC pour sortie composante analogique Y, composite NTSC ou PAL.

6 B-Y ou S-VIDEO Y

Connecteur BNC pour sortie composante analogique B-Y, ou S-Video Y.

7 R-Y ou S-VIDEO C

Connecteur BNC pour sortie composante analogique R-Y, ou S-Video C.

8 Ethernet PoE+

Ce port se connecte à un commutateur réseau ou à un ordinateur pour vous permettre de modifier les paramètres du logiciel Blackmagic Teranex Setup. Le port Ethernet prend en charge le PoE+.

9 ENTRÉE SDI

Connecteur BNC pour entrée vidéo SDI.

10 Sortie en boucle SDI

Connecteur BNC pour sortie vidéo en boucle SDI.

11 L – Analogique ou AES/EBU

Connecteur XLR pour le canal audio symétrique analogique gauche ou la sortie audio numérique AES/EBU.

12 R – Analogique, AES/EBU ou Timecode

Connecteur XLR pour le canal audio symétrique analogique droit ou la sortie audio numérique AES/EBU. Peut également être configuré pour acheminer le timecode.

Interrupteurs

Les interrupteurs du Teranex Mini – SDI to Analog 12G offrent les paramètres suivants :

Interrupteur 8 – Analog Audio, AES/EBU Audio

Réglez l'interrupteur 8 sur Off pour sélectionner de l'audio symétrique analogique, ou sur On pour une sortie audio numérique AES/EBU.

Interrupteur 7 – 7.5 IRE, 0.0 IRE

Les États-Unis et les pays qui utilisent le système NTSC configuré sur 7.5 devraient régler l'interrupteur 7 sur Off. Si vous travaillez dans des pays qui n'utilisent pas la configuration 7.5, par exemple le Japon, réglez l'interrupteur 7 sur On. Ce paramètre affecte uniquement les sorties composite ou S-Video.

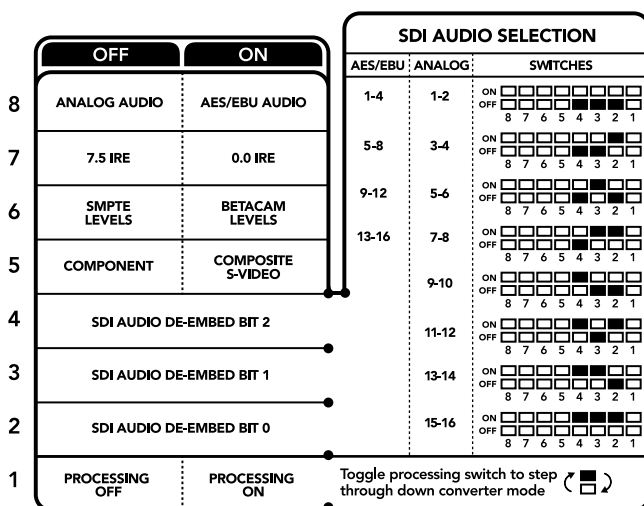

La légende située sous le convertisseur vous donne toutes les informations nécessaires pour changer les paramètres de conversion.

Interrupteur 6 – SMPTE Levels, Betacam Levels

Réglez l'interrupteur 6 sur Off pour obtenir des niveaux SMPTE, ou sur On pour des niveaux Betacam. Les niveaux SMPTE sont plus répandus que les niveaux Betacam. Même les enregistreurs Betacam SP prennent en charge les niveaux SMPTE. Ne commutez sur l'option Betacam que si vous êtes certain que votre matériel utilise des niveaux Betacam.

Interrupteur 5 – Component, Composite or S-Video

Réglez l'interrupteur 5 sur Off pour sélectionner une sortie vidéo composante analogique, ou sur On pour des sorties composite et S-Video.

Pour afficher l'entrée vidéo en SD sur les sorties S-Video et composite, réglez la down-conversion sur On en faisant basculer l'interrupteur 1. La vidéo composante analogique prend en charge la vidéo HD et SD.

Interrupteurs 4, 3 et 2 – SDI Audio De-Embed

Les interrupteurs 4, 3 et 2 représentent respectivement les unités binaires 2, 1 et 0. Cela signifie que lorsque vous réglez les interrupteurs 4, 3 et 2 sur différentes combinaisons On/Off, vous pouvez choisir la paire de canaux audio appartenant à l'entrée SDI que vous souhaitez acheminer en audio analogique ou audio AES/EBU.

Interrupteur 1 – Processing Off – Processing On

L'interrupteur 1 vous permet de modifier le format de l'image lorsque le signal d'entrée Ultra HD et HD est down-converti en signal de sortie analogique SD. Cette conversion s'effectue par exemple quand les sources Ultra HD et HD sont au format 16:9 alors que le format SD est au format 4:3.

Les trois options de conversion du format de l'image sont les suivantes : anamorphosé, center cut et letterbox. Les images sont alors, respectivement, étirées, rognées et placées entre deux barres noires horizontales. Pour commuter entre ces différents formats, positionnez l'interrupteur 1 sur On et Off afin de voir les différentes options. Chaque fois que l'interrupteur 1 est réglé sur On, le format de l'image change.

L'interrupteur 1 change également en fonction du format de sortie analogique que vous utilisez. La vidéo composite est toujours en définition standard, donc si vous réglez l'interrupteur 1 sur Off, veuillez ne pas modifier le format de l'image. Cependant, la vidéo composante peut prendre en charge un signal HD, donc si vous convertissez de la vidéo à partir d'une source SD vers une sortie composante, veuillez régler l'interrupteur 1 sur Off pour acheminer un signal analogique HD plein écran, sans conversion du format de l'image.

Tableau de sélection de l'audio SDI

En utilisant les réglages d'interrupteur suivants, vous pouvez sélectionner les canaux audio SDI à acheminer en tant que signal audio analogique ou AES/EBU à l'aide de votre Teranex Mini – SDI to Analog 12G.

Canaux audio analogique	Interrupteur 4	Interrupteur 3	Interrupteur 2	Schéma
1 et 2	OFF	OFF	OFF	ON <input type="checkbox"/> <input type="checkbox"/> <input type="checkbox"/> <input type="checkbox"/> <input type="checkbox"/> <input type="checkbox"/> <input type="checkbox"/> <input type="checkbox"/> OFF <input type="checkbox"/> <input type="checkbox"/> <input type="checkbox"/> <input type="checkbox"/> <input checked="" type="checkbox"/> <input checked="" type="checkbox"/> <input checked="" type="checkbox"/> 8 7 6 5 4 3 2 1
3 et 4	OFF	OFF	ON	ON <input type="checkbox"/> <input type="checkbox"/> <input type="checkbox"/> <input type="checkbox"/> <input type="checkbox"/> <input type="checkbox"/> <input checked="" type="checkbox"/> <input checked="" type="checkbox"/> OFF <input type="checkbox"/> <input type="checkbox"/> <input type="checkbox"/> <input type="checkbox"/> <input checked="" type="checkbox"/> <input checked="" type="checkbox"/> <input checked="" type="checkbox"/> 8 7 6 5 4 3 2 1
5 et 6	OFF	ON	OFF	ON <input type="checkbox"/> <input type="checkbox"/> <input type="checkbox"/> <input type="checkbox"/> <input checked="" type="checkbox"/> <input checked="" type="checkbox"/> <input type="checkbox"/> <input type="checkbox"/> OFF <input type="checkbox"/> <input type="checkbox"/> <input type="checkbox"/> <input type="checkbox"/> <input checked="" type="checkbox"/> <input checked="" type="checkbox"/> <input checked="" type="checkbox"/> <input checked="" type="checkbox"/> 8 7 6 5 4 3 2 1
7 et 8	OFF	ON	ON	ON <input type="checkbox"/> <input type="checkbox"/> <input type="checkbox"/> <input type="checkbox"/> <input checked="" type="checkbox"/> <input checked="" type="checkbox"/> <input checked="" type="checkbox"/> <input checked="" type="checkbox"/> OFF <input type="checkbox"/> <input type="checkbox"/> <input type="checkbox"/> <input type="checkbox"/> <input checked="" type="checkbox"/> <input checked="" type="checkbox"/> <input checked="" type="checkbox"/> <input checked="" type="checkbox"/> 8 7 6 5 4 3 2 1
9 et 10	ON	OFF	OFF	ON <input type="checkbox"/> <input type="checkbox"/> <input type="checkbox"/> <input checked="" type="checkbox"/> <input type="checkbox"/> <input type="checkbox"/> <input type="checkbox"/> <input type="checkbox"/> OFF <input type="checkbox"/> <input type="checkbox"/> <input type="checkbox"/> <input type="checkbox"/> <input checked="" type="checkbox"/> <input checked="" type="checkbox"/> <input checked="" type="checkbox"/> <input checked="" type="checkbox"/> 8 7 6 5 4 3 2 1
11 et 12	ON	OFF	ON	ON <input type="checkbox"/> <input type="checkbox"/> <input type="checkbox"/> <input checked="" type="checkbox"/> <input checked="" type="checkbox"/> <input type="checkbox"/> <input type="checkbox"/> OFF <input type="checkbox"/> <input type="checkbox"/> <input type="checkbox"/> <input type="checkbox"/> <input checked="" type="checkbox"/> <input checked="" type="checkbox"/> <input checked="" type="checkbox"/> <input checked="" type="checkbox"/> 8 7 6 5 4 3 2 1
13 et 14	ON	ON	OFF	ON <input type="checkbox"/> <input type="checkbox"/> <input type="checkbox"/> <input checked="" type="checkbox"/> <input checked="" type="checkbox"/> <input checked="" type="checkbox"/> <input checked="" type="checkbox"/> OFF <input type="checkbox"/> <input type="checkbox"/> <input type="checkbox"/> <input type="checkbox"/> <input checked="" type="checkbox"/> <input checked="" type="checkbox"/> <input checked="" type="checkbox"/> <input checked="" type="checkbox"/> 8 7 6 5 4 3 2 1
15 et 16	ON	ON	ON	ON <input type="checkbox"/> <input type="checkbox"/> <input type="checkbox"/> <input checked="" type="checkbox"/> <input checked="" type="checkbox"/> <input checked="" type="checkbox"/> <input checked="" type="checkbox"/> OFF <input type="checkbox"/> <input type="checkbox"/> <input type="checkbox"/> <input type="checkbox"/> <input checked="" type="checkbox"/> <input checked="" type="checkbox"/> <input checked="" type="checkbox"/> <input checked="" type="checkbox"/> 8 7 6 5 4 3 2 1

Canaux audio AES/EBU	Interrupteur 4	Interrupteur 3	Interrupteur 2	Schéma
1-4	OFF	OFF	OFF	ON <input type="checkbox"/> <input type="checkbox"/> <input type="checkbox"/> <input type="checkbox"/> <input type="checkbox"/> <input type="checkbox"/> <input type="checkbox"/> <input type="checkbox"/> OFF <input type="checkbox"/> <input type="checkbox"/> <input type="checkbox"/> <input type="checkbox"/> <input checked="" type="checkbox"/> <input checked="" type="checkbox"/> <input checked="" type="checkbox"/> <input checked="" type="checkbox"/> 8 7 6 5 4 3 2 1
5-8	OFF	OFF	ON	ON <input type="checkbox"/> <input type="checkbox"/> <input type="checkbox"/> <input type="checkbox"/> <input type="checkbox"/> <input checked="" type="checkbox"/> <input checked="" type="checkbox"/> <input checked="" type="checkbox"/> OFF <input type="checkbox"/> <input type="checkbox"/> <input type="checkbox"/> <input type="checkbox"/> <input checked="" type="checkbox"/> <input checked="" type="checkbox"/> <input checked="" type="checkbox"/> <input checked="" type="checkbox"/> 8 7 6 5 4 3 2 1
9-12	OFF	ON	OFF	ON <input type="checkbox"/> <input type="checkbox"/> <input type="checkbox"/> <input type="checkbox"/> <input checked="" type="checkbox"/> <input checked="" type="checkbox"/> <input type="checkbox"/> <input type="checkbox"/> OFF <input type="checkbox"/> <input type="checkbox"/> <input type="checkbox"/> <input type="checkbox"/> <input checked="" type="checkbox"/> <input checked="" type="checkbox"/> <input checked="" type="checkbox"/> <input checked="" type="checkbox"/> 8 7 6 5 4 3 2 1
13-16	OFF	ON	ON	ON <input type="checkbox"/> <input type="checkbox"/> <input type="checkbox"/> <input checked="" type="checkbox"/> <input checked="" type="checkbox"/> <input checked="" type="checkbox"/> <input checked="" type="checkbox"/> OFF <input type="checkbox"/> <input type="checkbox"/> <input type="checkbox"/> <input type="checkbox"/> <input checked="" type="checkbox"/> <input checked="" type="checkbox"/> <input checked="" type="checkbox"/> <input checked="" type="checkbox"/> 8 7 6 5 4 3 2 1

Paramètres du Blackmagic Teranex Setup

Le logiciel Blackmagic Teranex Setup permet de modifier les mêmes paramètres que les interrupteurs, ainsi que des paramètres supplémentaires.

Vous pouvez accéder à ces paramètres en utilisant les onglets **Video**, **Audio**, **Configure** et **About**.

Vous trouverez de plus amples informations concernant les onglets **About** et **Configure** dans la section « Réglage des paramètres » de ce manuel.

L'onglet Video du Teranex Mini – SDI to Analog 12G offre les paramètres suivants.

Menu Video Output

Ce menu vous permet de choisir entre une sortie vidéo composante, S-Video ou vidéo composite. Vous pouvez également régler les niveaux de luminance et de chroma ainsi que les niveaux de la vidéo composante B-Y et R-Y de manière indépendante.

Si vous avez sélectionné une sortie S-video ou vidéo composite, vous pouvez choisir entre les niveaux de noir 7.5 IRE et 0.0 IRE, en fonction de la région dans laquelle vous travaillez. Si vous avez sélectionné l'option vidéo composante, vous pouvez choisir entre des niveaux SMPTE et Betacam. Les niveaux SMPTE sont plus répandus que les niveaux Betacam. Même les enregistreurs Betacam SP prennent en charge les niveaux SMPTE. Ne commutez sur l'option Betacam que si vous êtes certain que votre matériel utilise des niveaux Betacam.

Menu Video Processing

Ce menu vous permet de régler le format d'image de la vidéo down-convertie. Les options sont : Letterbox, Anamorphic, Center Cut ou Off.

L'onglet Audio du Teranex Mini – SDI to Analog 12G offre les paramètres suivants :

Menu Audio Output

Ce menu vous permet de sélectionner entre des sorties audio analogique, AES/EBU et timecode. Vous pouvez également choisir les canaux de l'entrée audio SDI que vous souhaitez isoler. Il est également possible d'ajuster le gain du signal audio.

Le Teranex Mini garde les derniers paramètres en mémoire, qu'ils aient été réglés via les interrupteurs, le Smart Panel ou l'utilitaire Teranex Setup.

Si vous utilisez le contrôle par interrupteur après avoir retiré le Smart Panel ou mis à jour les paramètres du convertisseur par logiciel, il se peut que vous deviez ajuster certains interrupteurs pour activer les nouveaux paramètres.

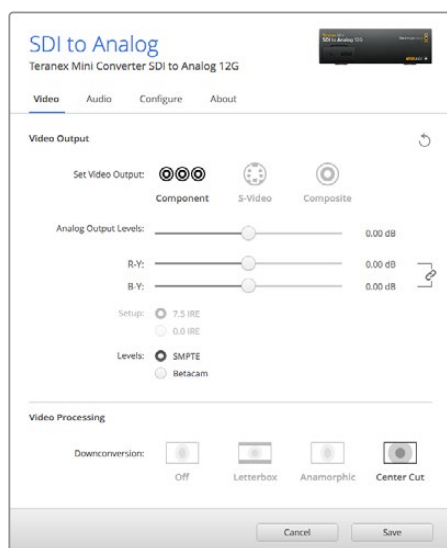

Ajustez la luminance et les niveaux chromatiques de votre vidéo sur la page Video du Blackmagic Teranex Setup. Paramètres du Teranex Mini Smart Panel



Ajustez les niveaux audio analogique et AES/EBU sur la page Audio du Blackmagic Teranex Setup.

Teranex Mini Smart Panel Settings

Si vous avez installé un Teranex Mini Smart Panel (en option) sur votre convertisseur Teranex Mini SDI to Analog 12G, vous aurez accès aux menus suivants : **Video**, **Audio** et **Network**. Les paramètres disponibles dans ces menus sont identiques à ceux décrits précédemment dans la section « Paramètres du Blackmagic Teranex Setup ». Pour obtenir de plus amples informations sur le réglage des paramètres avec le Teranex Mini Smart Panel, consultez la section « Réglage des paramètres ».

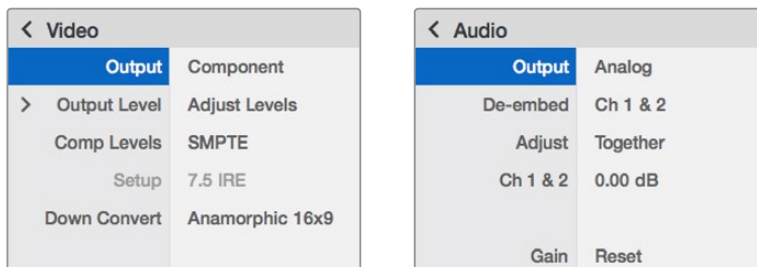

Le Teranex Mini Smart Panel et le logiciel Blackmagic Teranex Setup offrent les mêmes paramètres.

Schéma fonctionnel du Teranex Mini – SDI to Analog 12G

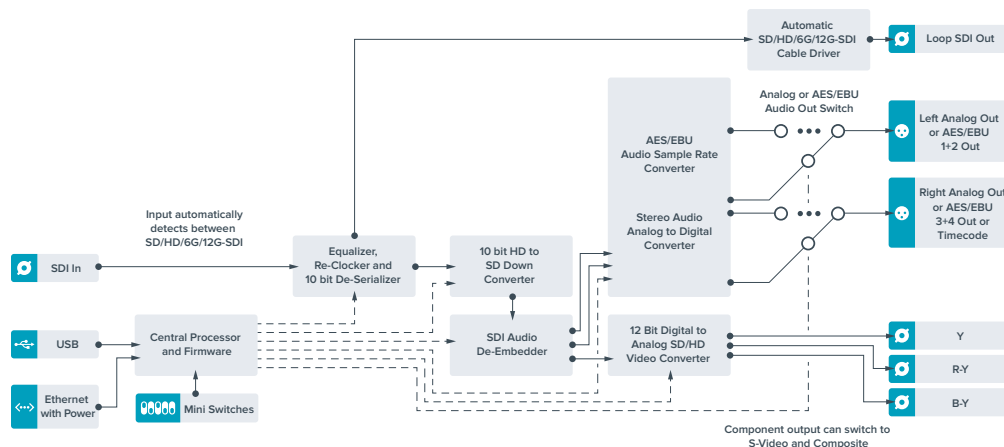

Teranex Mini – Analog to SDI 12G

Le Teranex Mini Analog to SDI 12G vous permet de convertir de la vidéo et de l'audio provenant d'équipements analogiques tels que des enregistreurs Betacam SP, des caméras HDV et des consoles de jeux en vidéo SD-SDI, HD-SDI et 12G-SDI. Ce convertisseur prend en charge toute une gamme de formats d'entrée analogique, notamment la vidéo composante SD/HD, S-Video ou composite NTSC et PAL. Les sorties 12G-SDI du convertisseur permettent d'intégrer l'audio numérique AES/EBU ou l'audio analogique.

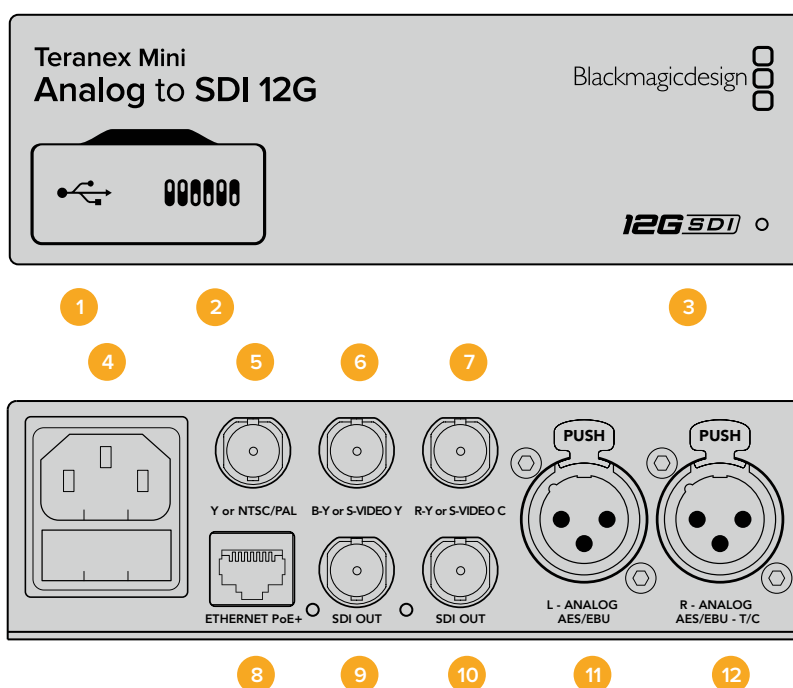

Connecteurs

- 1 Port USB Mini-B**

Permet de connecter le logiciel Blackmagic Teranex Setup au convertisseur Teranex Mini via un ordinateur Mac ou Windows afin de modifier les paramètres et de mettre à jour le logiciel interne de votre Teranex Mini.
- 2 Interrupteurs**

Interrupteurs réglables pour modifier les paramètres.
- 3 Voyant d'état**

Le voyant est blanc lorsque le convertisseur est alimenté. Il est vert lorsqu'un signal d'entrée vidéo valable est détecté. Peut être réglé avec le logiciel Blackmagic Teranex Setup pour activer son clignotement sur le convertisseur dans le but de le repérer dans une installation.
- 4 Alimentation**

Connecteur C14 CEI standard intégré pour une alimentation AC 90 – 240 V.
- 5 Y ou NTSC/PAL**

Connecteur BNC pour entrée composante analogique Y ou entrée composite NTSC ou PAL.
- 6 B-Y ou S-VIDEO Y**

Connecteur BNC pour entrée composante analogique B-Y, ou S-Video Y.
- 7 R-Y ou S-VIDEO C**

Connecteur BNC pour entrée composante analogique R-Y, ou S-Video C.

- 8 Ethernet PoE+**
Ce port se connecte à un commutateur réseau ou à un ordinateur pour vous permettre de modifier les paramètres du logiciel Blackmagic Teranex Setup. Le port Ethernet prend en charge le PoE+.
- 9 SORTIE SDI**
Connecteur BNC pour sortie vidéo SDI.
- 10 SORTIE SDI**
Connecteur BNC pour sortie vidéo SDI.
- 11 L – Analogique ou AES/EBU**
Connecteur XLR pour le canal audio symétrique analogique gauche ou l'entrée audio numérique AES/EBU.
- 12 R – Analogique, AES/EBU ou Timecode**
Connecteur XLR pour le canal audio symétrique analogique droit ou l'entrée audio numérique AES/EBU. Peut également être configuré pour le signal d'entrée du timecode.

Interrupteurs

Les interrupteurs du Teranex Mini Analog to SDI 12G offrent les paramètres suivants :

Interrupteur 8 – Analog Audio, AES/EBU Audio

Réglez l'interrupteur 8 sur Off pour sélectionner de l'audio symétrique analogique, ou sur On pour une entrée audio numérique AES/EBU.

Interrupteur 7 – 7.5 IRE – 0.0 IRE

Les États-Unis et les pays qui utilisent le système NTSC configuré sur 7.5 devraient régler l'interrupteur 7 sur Off. Si vous travaillez dans des pays qui n'utilisent pas la configuration 7.5, réglez l'interrupteur 7 sur On. Ce paramètre affecte uniquement les sorties S-Video composite ou NTSC.

Interrupteur 6 – SMPTE Levels – Betacam Levels

Ce paramètre permet de choisir entre les niveaux vidéo SMPTE et Betacam. Réglez l'interrupteur 6 sur Off pour obtenir des niveaux SMPTE, ou sur On pour des niveaux Betacam. Les niveaux SMPTE sont plus répandus que les niveaux Betacam. Même les enregistreurs Betacam SP prennent en charge les niveaux SMPTE. Ne commutez sur l'option Betacam que si vous êtes certain que votre matériel utilise des niveaux Betacam.

Interrupteur 5 – Component, Composite or S-Video

Réglez l'interrupteur 5 sur Off pour sélectionner Une entrée vidéo composante analogique, ou sur On pour des entrées vidéo composite et S-Video.

Interrupteur 4 – Composite – S-Video

Réglez l'interrupteur 4 sur Off pour sélectionner une entrée vidéo composite, ou sur On pour une entrée S-Video.

Interrupteur 3 – SD to HD

Réglez l'interrupteur 3 sur On pour up-convertir la résolution de la sortie SDI, de la SD vers la HD, lorsque les entrées vidéo composite, S-Video et composante sont en SD. Réglez-le sur Off pour faire correspondre la résolution de la sortie à celle de l'entrée.

Interrupteur 2 – HD to UHD

Réglez l'interrupteur 2 sur On pour up-convertir la résolution de la sortie SDI vers de l'Ultra HD, lorsque l'entrée vidéo composante est en HD. Réglez-le sur Off pour faire correspondre la résolution de la sortie à celle de l'entrée.

Interrupteur 1 – Input Audio/Timecode

Réglez l'interrupteur 1 sur On pour acheminer le timecode en entrée via le canal audio R du connecteur XLR. Réglez-le sur Off pour acheminer de l'audio en entrée.

	OFF	ON
8	ANALOG AUDIO	AES/EBU AUDIO
7	7.5 IRE	0.0 IRE
6	SMPTE LEVELS	BETACAM LEVELS
5	COMPONENT	COMPOSITE or S-VIDEO
4	COMPOSITE	S-VIDEO
3	SD TO HD OFF	SD TO HD ON
2	HD TO UHD OFF	HD TO UHD ON
1	INPUT AUDIO	TIMECODE

La légende située sous le Teranex Mini vous donne toutes les informations nécessaires pour changer les paramètres de conversion.

Paramètres du Blackmagic Teranex Setup

Le logiciel Blackmagic Teranex Setup permet de modifier les mêmes paramètres que les interrupteurs, ainsi que des paramètres supplémentaires.

Vous pouvez accéder à ces paramètres en utilisant les onglets **Video**, **Audio**, **Configure** et **About**.

Vous trouverez de plus amples informations concernant les onglets **About** et **Configure** dans la section « Réglage des paramètres » de ce manuel.

L'onglet Video du Teranex Mini Analog to SDI 12G donne accès aux paramètres suivants.

Menu Video Input

Ce menu vous permet de choisir entre une entrée vidéo composante, S-Video ou vidéo composite. Vous pouvez également régler les niveaux de luminance et de chroma ainsi que les niveaux de la vidéo composante B-Y et R-Y de manière indépendante.

Si vous avez sélectionné une entrée S-Video ou composite, vous pouvez choisir entre les niveaux de noir 7.5 IRE et 0.0 IRE, selon la région dans laquelle vous travaillez.

Si vous avez sélectionné l'option vidéo composante, vous pouvez choisir entre des niveaux SMPTE et Betacam. Les niveaux SMPTE sont plus répandus que les niveaux Betacam. Même les enregistreurs Betacam SP prennent en charge les niveaux SMPTE. Ne commutiez sur l'option Betacam que si vous êtes certain que votre matériel utilise des niveaux Betacam.

Menu Video Processing

Ce menu vous permet de régler les paramètres de la conversion, selon l'entrée vidéo analogique. Les entrées vidéo composante peuvent être converties de la SD vers la HD et de la HD vers l'Ultra HD. Les entrées S-Video et composite peuvent uniquement être converties de la SD vers la HD.

L'onglet Audio du Teranex Mini Analog to SDI 12G donne accès aux paramètres suivants.

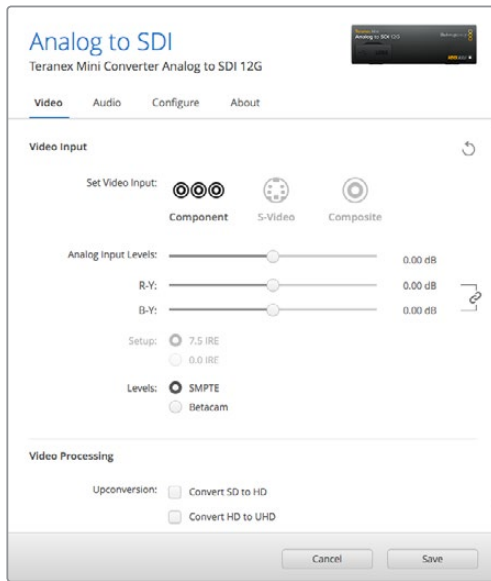

Ajustez la luminosité et les niveaux chromatiques de votre vidéo sur la page Video du Blackmagic Teranex Setup.

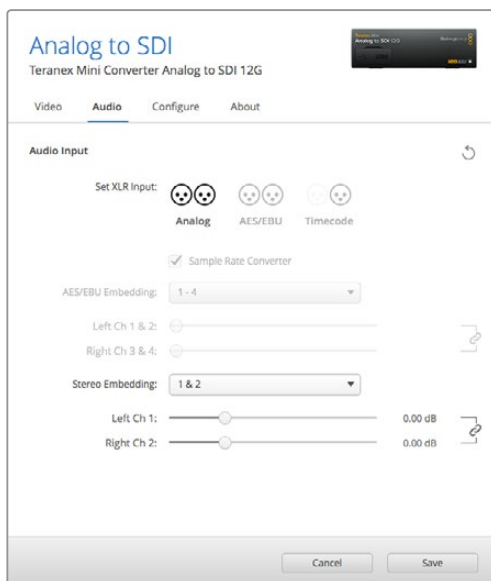

Ajustez les niveaux audio analogique et AES/EBU sur la page Audio du Blackmagic Teranex Setup.

Menu Audio Input

Ce menu vous permet de choisir entre des entrées audio analogique, AES/EBU et timecode. Vous pouvez également choisir les canaux de sortie audio SDI auxquels vous souhaitez les intégrer. Il est également possible d'ajuster le gain du signal audio.

Lorsque vous sélectionnez l'option AES/EBU, vous avez accès à l'option supplémentaire **Sample Rate Converter**. Lorsque cette case est cochée, la fréquence d'échantillonnage de votre sortie audio SDI sera up ou down-convertie en 24 bits, 48Khz.

Le Teranex Mini garde les derniers paramètres en mémoire, qu'ils aient été réglés via les interrupteurs, le Smart Panel ou l'utilitaire Teranex Setup. Si vous utilisez le contrôle par interrupteur après avoir retiré le Smart Panel ou mis à jour les paramètres du convertisseur par logiciel, il se peut que vous deviez ajuster certains interrupteurs pour activer les nouveaux paramètres.

Paramètres du Teranex Mini Smart Panel

Si vous avez installé un Teranex Mini Smart Panel (en option) sur votre convertisseur Teranex Mini Analog to SDI 12G, vous aurez accès aux menus suivants : **Video**, **Audio** et **Network**. Les paramètres disponibles dans ces menus sont identiques à ceux décrits précédemment dans la section « Paramètres du Blackmagic Teranex Setup ».

Pour obtenir de plus amples informations sur le réglage des paramètres avec le Teranex Mini Smart Panel, consultez la section « Réglage des paramètres ».

< Video	
Input	Component
> Input Level	Adjust Levels
Comp Levels	SMPTE
Setup	7.5 IRE
SD to HD	Off
HD to UHD	Off

< Audio	
Input	Analog
Sample Rate	Converter ON
Adjust	Together
Ch 1 & 2	0.00 dB
Gain	Reset

Le Teranex Mini Smart Panel et le logiciel Blackmagic Teranex Setup offrent les mêmes paramètres.

Schéma fonctionnel du Teranex Mini Analog to SDI 12G

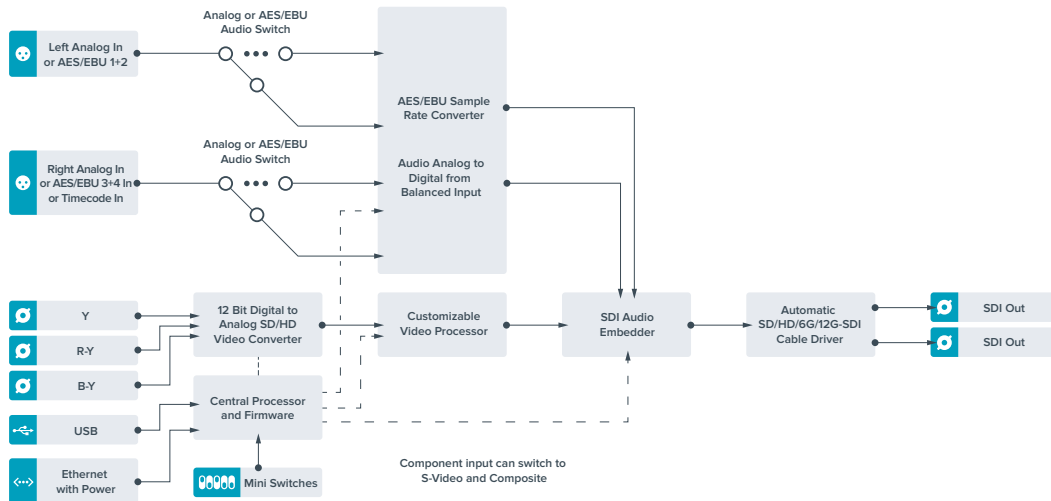

Teranex Mini – SDI to Audio 12G

Ce convertisseur permet d'isoler de l'audio de n'importe quelle connexion vidéo SDI et de l'acheminer sur deux canaux audio analogique ou quatre canaux audio numérique AES/EBU. Vous pouvez acheminer les signaux sur du matériel audio tel que des consoles de mixage, des enregistreurs analogiques et des moniteurs.

Les canaux audio SDI supplémentaires peuvent être isolés en reliant un autre Teranex Mini SDI to Audio 12G à la sortie SDI de votre convertisseur.

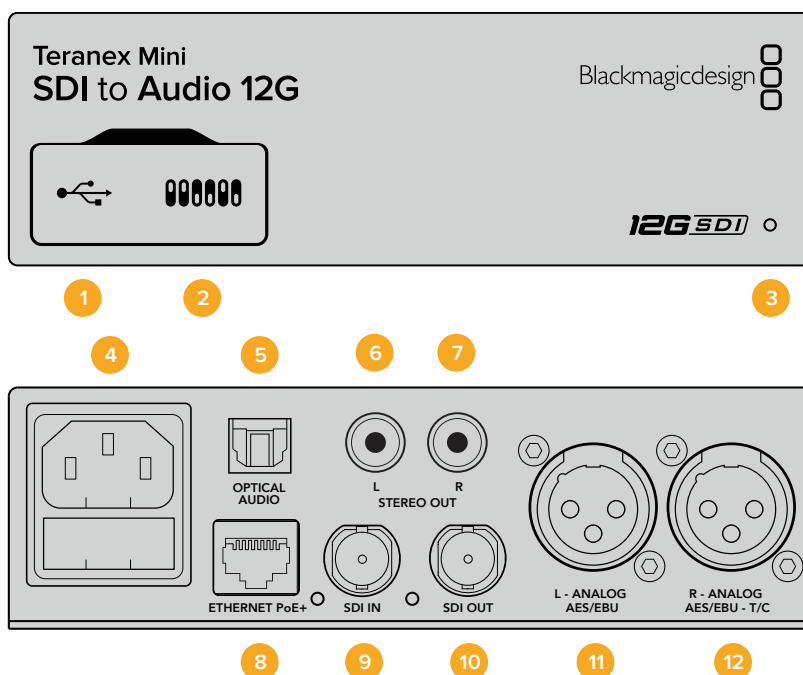

Connecteurs

- 1 Port USB Mini-B**
Permet de connecter le logiciel Blackmagic Teranex Setup au convertisseur Teranex Mini via un ordinateur Mac ou Windows afin de modifier les paramètres et de mettre à jour le logiciel interne de votre Teranex Mini.
- 2 Interrupteurs**
Interrupteurs réglables pour modifier les paramètres.
- 3 Voyant d'état**
Le voyant est blanc lorsque le convertisseur est alimenté. Il est vert lorsqu'un signal d'entrée vidéo valable est détecté. Peut être réglé avec le logiciel Blackmagic Teranex Setup pour activer son clignotement sur le convertisseur dans le but de le repérer dans une installation.
- 4 Alimentation**
Connecteur C14 CEI standard intégré pour une alimentation AC 90 – 240 V.
- 5 Sortie audio S/PDIF optique**
Signal S/PDIF avec connecteur TOSLINK.
- 6 L – Sortie hifi analogique asymétrique de niveau ligne**
Connecteur RCA pour le canal gauche de la sortie audio analogique asymétrique.
- 7 R – Sortie hifi analogique asymétrique de niveau ligne**
Connecteur RCA pour le canal droit de la sortie audio analogique asymétrique.

8 Ethernet PoE+

Ce port se connecte à un commutateur réseau ou à un ordinateur pour vous permettre de modifier les paramètres du logiciel Blackmagic Teranex Setup. Prend également en charge le PoE.

9 ENTRÉE SDI

Connecteur BNC pour entrée vidéo SDI.

10 Sortie en boucle SDI

Connecteur BNC pour sortie vidéo en boucle SDI.

11 L – Analogique ou AES/EBU

Connecteur XLR pour le canal audio symétrique analogique gauche ou la sortie audio numérique AES/EBU.

12 R – Analogique, AES/EBU ou Timecode

Connecteur XLR pour le canal audio symétrique analogique droit ou la sortie audio numérique AES/EBU. Peut également être configuré pour acheminer le timecode.

Interrupteurs

Les interrupteurs du Teranex Mini SDI to Audio 12G donnent accès aux paramètres suivants :

Interrupteur 8 – Analog Audio, AES/EBU Audio

Réglez l'interrupteur 8 sur Off pour sélectionner de l'audio symétrique analogique, ou sur On pour une sortie audio numérique AES/EBU.

Interrupteur 7 – Output Audio/Timecode

Réglez l'interrupteur 7 sur On pour acheminer le timecode via le canal audio R du connecteur XLR. Réglez-le sur Off pour acheminer de l'audio en entrée.

Interrupteurs 6, 5, 4 – SDI Audio De-Embed Bit 2, 1, 0

Les interrupteurs 6, 5 et 4 représentent respectivement les unités binaires 2, 1 et 0. Cela signifie que lorsque vous réglez les interrupteurs 6, 5 et 4 sur différentes combinaisons On/Off, vous pouvez choisir les canaux audio que vous souhaitez isoler du signal SDI et acheminer en sortie audio.

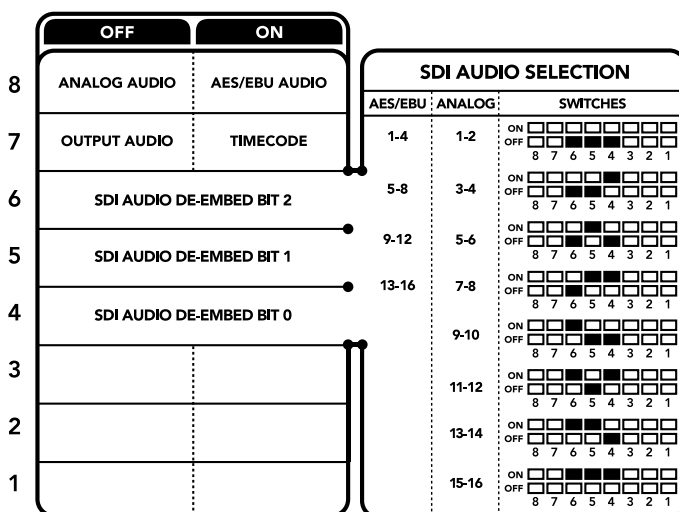

La légende située sous le convertisseur vous donne toutes les informations nécessaires pour changer les paramètres de conversion.

Tableau : Isoler de l'audio du signal SDI

Canaux audio analogique	Interrupteur 6	Interrupteur 5	Interrupteur 4	Schéma
1-2	OFF	OFF	OFF	ON OFF <input type="checkbox"/> <input type="checkbox"/> <input type="checkbox"/> <input type="checkbox"/> <input type="checkbox"/> <input type="checkbox"/> <input type="checkbox"/> <input type="checkbox"/> 8 7 6 5 4 3 2 1
3-4	OFF	OFF	ON	ON OFF <input type="checkbox"/> <input type="checkbox"/> <input type="checkbox"/> <input checked="" type="checkbox"/> <input checked="" type="checkbox"/> <input type="checkbox"/> <input type="checkbox"/> <input type="checkbox"/> <input type="checkbox"/> 8 7 6 5 4 3 2 1
5-6	OFF	ON	OFF	ON OFF <input type="checkbox"/> <input type="checkbox"/> <input checked="" type="checkbox"/> <input checked="" type="checkbox"/> <input type="checkbox"/> <input type="checkbox"/> <input type="checkbox"/> <input type="checkbox"/> 8 7 6 5 4 3 2 1
7-8	OFF	ON	ON	ON OFF <input type="checkbox"/> <input type="checkbox"/> <input checked="" type="checkbox"/> <input checked="" type="checkbox"/> <input checked="" type="checkbox"/> <input checked="" type="checkbox"/> <input type="checkbox"/> <input type="checkbox"/> 8 7 6 5 4 3 2 1
9-10	ON	OFF	OFF	ON OFF <input checked="" type="checkbox"/> <input checked="" type="checkbox"/> <input type="checkbox"/> <input type="checkbox"/> <input type="checkbox"/> <input type="checkbox"/> <input type="checkbox"/> <input type="checkbox"/> 8 7 6 5 4 3 2 1
11-12	ON	OFF	ON	ON OFF <input checked="" type="checkbox"/> <input checked="" type="checkbox"/> <input checked="" type="checkbox"/> <input checked="" type="checkbox"/> <input type="checkbox"/> <input type="checkbox"/> <input type="checkbox"/> <input type="checkbox"/> 8 7 6 5 4 3 2 1
13-14	ON	ON	OFF	ON OFF <input checked="" type="checkbox"/> <input checked="" type="checkbox"/> <input checked="" type="checkbox"/> <input checked="" type="checkbox"/> <input checked="" type="checkbox"/> <input checked="" type="checkbox"/> <input type="checkbox"/> <input type="checkbox"/> 8 7 6 5 4 3 2 1
15-16	ON	ON	ON	ON OFF <input checked="" type="checkbox"/> <input checked="" type="checkbox"/> <input checked="" type="checkbox"/> <input checked="" type="checkbox"/> <input checked="" type="checkbox"/> <input checked="" type="checkbox"/> <input checked="" type="checkbox"/> <input checked="" type="checkbox"/> 8 7 6 5 4 3 2 1

Canaux audio AES/EBU	Interrupteur 6	Interrupteur 5	Interrupteur 4	Schéma
1-4	OFF	OFF	OFF	ON OFF <input type="checkbox"/> <input type="checkbox"/> <input type="checkbox"/> <input type="checkbox"/> <input type="checkbox"/> <input type="checkbox"/> <input type="checkbox"/> <input type="checkbox"/> 8 7 6 5 4 3 2 1
5-8	OFF	OFF	ON	ON OFF <input type="checkbox"/> <input type="checkbox"/> <input type="checkbox"/> <input checked="" type="checkbox"/> <input checked="" type="checkbox"/> <input type="checkbox"/> <input type="checkbox"/> <input type="checkbox"/> <input type="checkbox"/> 8 7 6 5 4 3 2 1
9-12	OFF	ON	OFF	ON OFF <input type="checkbox"/> <input type="checkbox"/> <input checked="" type="checkbox"/> <input checked="" type="checkbox"/> <input checked="" type="checkbox"/> <input checked="" type="checkbox"/> <input type="checkbox"/> <input type="checkbox"/> 8 7 6 5 4 3 2 1
13-16	OFF	ON	ON	ON OFF <input type="checkbox"/> <input type="checkbox"/> <input checked="" type="checkbox"/> <input checked="" type="checkbox"/> <input checked="" type="checkbox"/> <input checked="" type="checkbox"/> <input checked="" type="checkbox"/> <input checked="" type="checkbox"/> 8 7 6 5 4 3 2 1

Paramètres du Blackmagic Teranex Setup

Le logiciel Blackmagic Teranex Setup permet de modifier les mêmes paramètres que les interrupteurs, ainsi que des paramètres supplémentaires.

Vous pouvez accéder à ces paramètres en utilisant les onglets Audio, Configurer et About.

Vous trouverez de plus amples informations concernant les onglets **About** et **Configurer** dans la section « Réglage des paramètres » de ce manuel.

L'onglet Audio du Teranex Mini SDI to Audio 12G donne accès aux paramètres suivants :

Menu Audio Output

Ce menu vous permet de sélectionner entre des sorties audio analogique, AES/EBU et timecode. Vous pouvez également choisir les canaux de l'entrée audio SDI que vous souhaitez isoler. Il est également possible d'ajuster le gain du signal audio.

Le Teranex Mini garde les derniers paramètres en mémoire, qu'ils aient été réglés via les interrupteurs, le Smart Panel ou l'utilitaire Teranex Setup. Si vous utilisez le contrôle par interrupteur après avoir retiré le Smart Panel ou mis à jour les paramètres du convertisseur par logiciel, il se peut que vous deviez ajuster certains interrupteurs pour activer les nouveaux paramètres.

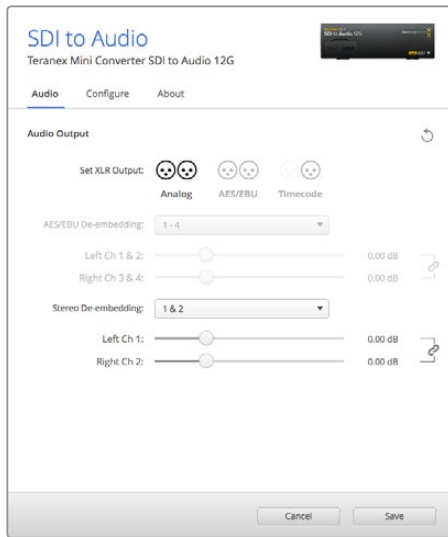

Ajustez les niveaux audio analogique et AES/EBU sur la page Audio du Blackmagic Teranex Setup.

Paramètres du Teranex Mini Smart Panel

Si vous avez installé un Teranex Mini Smart Panel (en option) sur votre convertisseur Teranex Mini SDI to Audio 12G, vous aurez accès aux menus suivants : Audio et Network. Les paramètres disponibles dans ces menus sont identiques à ceux décrits précédemment dans la section « Paramètres du Blackmagic Teranex Setup ». Pour obtenir de plus amples informations sur le réglage des paramètres à l'aide du Teranex Mini Smart Panel, consultez la section « Réglage des paramètres ».

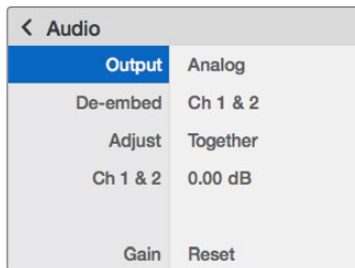

Le Teranex Mini Smart Panel et le logiciel Blackmagic Teranex Setup offrent les mêmes paramètres.

Schéma fonctionnel du Teranex Mini SDI to Audio 12G

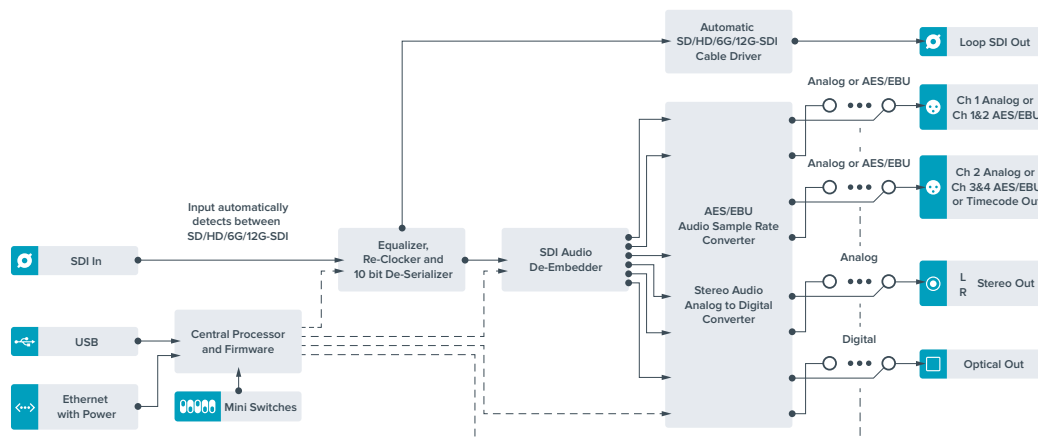

Teranex Mini – Audio to SDI 12G

Ce convertisseur permet d'isoler de l'audio de n'importe quelle connexion vidéo SDI et de l'acheminer sur deux canaux audio analogique ou quatre canaux audio numérique AES/EBU. Vous pouvez utiliser ce Teranex Mini pour intégrer de l'audio provenant d'équipements tels que des consoles de mixage audio et des enregistreurs analogiques à des signaux vidéo SDI pour une utilisation avec des grilles de commutation et des enregistreurs SDI. Les canaux audio SDI supplémentaires peuvent être intégrés au signal SDI en reliant un autre Teranex Mini Audio to SDI 12G à la sortie SDI de votre convertisseur.

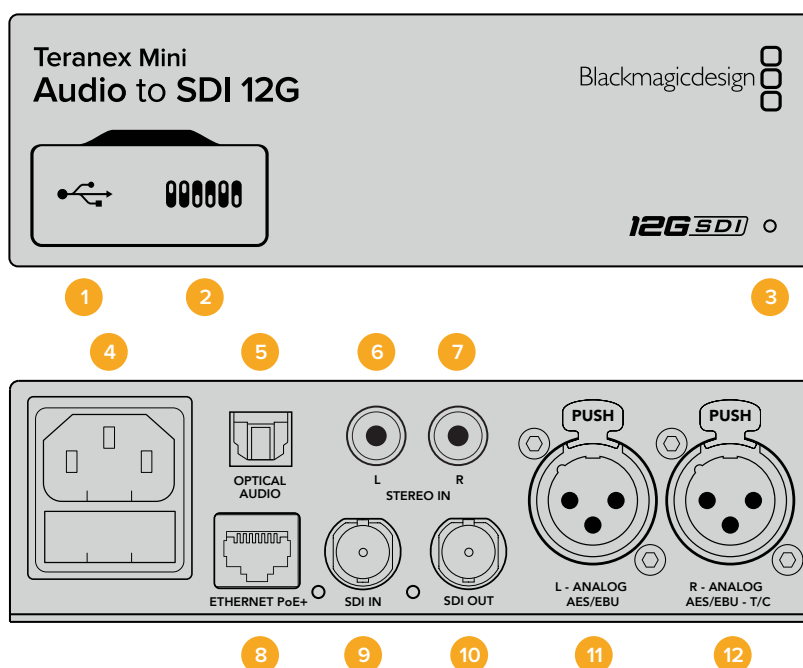

Connecteurs

- 1 Port USB Mini-B**

Permet de connecter le logiciel Blackmagic Teranex Setup au convertisseur Teranex Mini via un ordinateur Mac ou Windows afin de modifier les paramètres et de mettre à jour le logiciel interne de votre Teranex Mini.
- 2 Interrupteurs**

Interrupteurs réglables pour modifier les paramètres.
- 3 Voyant d'état**

Le voyant est blanc lorsque le convertisseur est alimenté. Il est vert lorsqu'un signal d'entrée vidéo valable est détecté. Peut être réglé avec le logiciel Blackmagic Teranex Setup pour activer son clignotement sur le convertisseur dans le but de le repérer dans une installation.
- 4 Alimentation**

Connecteur C14 CEI standard intégré pour une alimentation AC 90 – 240 V.
- 5 Entrée audio S/PDIF optical**

Signal S/PDIF avec connecteur TOSLINK.
- 6 L – Entrée hifianalogique asymétrique de niveau ligne**

Connecteur RCA pour le canal gauche de la sortie audio analogique asymétrique.
- 7 R – Entrée hifi analogique asymétrique de niveau ligne**

Connecteur RCA pour le canal droit de la sortie audio analogique asymétrique.

8 Ethernet PoE+

Ce port se connecte à un commutateur réseau ou à un ordinateur pour vous permettre de modifier les paramètres du logiciel Blackmagic Teranex Setup. Prend également en charge le PoE.

9 ENTRÉE SDI

Connecteur BNC pour entrée vidéo SDI.

10 SORTIE SDI

Connecteur BNC pour sortie vidéo SDI.

11 L – Analogique ou AES/EBU

Connecteur XLR pour le canal audio symétrique analogique gauche ou l'entrée audio numérique AES/EBU.

12 R – Analogique, AES/EBU ou Timecode

Connecteur XLR pour le canal audio symétrique analogique droit ou l'entrée audio numérique AES/EBU. Peut également être configuré pour le signal d'entrée du timecode.

Interrupteurs

Les interrupteurs du Teranex Mini Audio to SDI 12G donnent accès aux paramètres suivants :

Interrupteurs 8, 7 – Input Audio Selection Bit 1, 0

Les interrupteurs 8 et 7 représentent respectivement les unités binaires 1 et 0. Cela signifie que lorsque vous réglez les interrupteurs 8 et 7 sur différentes combinaisons On/Off, vous pouvez choisir entre quatre options d'entrée audio.

Interrupteurs 6, 5, 4 – Embed Audio Bit 2, 1, 0

Les interrupteurs 6, 5 et 4 représentent respectivement les unités binaires 2, 1 et 0. Cela signifie que lorsque vous réglez les interrupteurs 6, 5 et 4 sur différentes combinaisons On/Off, vous pouvez choisir les canaux de votre signal SDI auxquels vous souhaitez intégrer de l'audio.

Si vous intégrez de l'audio analogique, il y a huit combinaisons possibles, ce qui vous permet d'intégrer de l'audio aux paires de canaux allant de 1-2 à 15-16.

Si vous souhaitez intégrer de l'audio AES/EBU, il y a quatre combinaisons possibles. Vous pouvez choisir d'intégrer de l'audio aux canaux 1 à 4, 5-8, 9-12 ou 13-16.

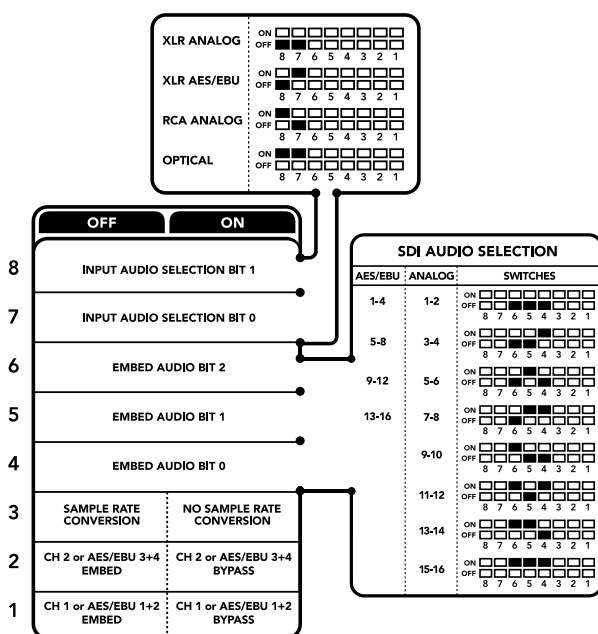

La légende située sous le convertisseur vous donne toutes les informations nécessaires pour changer les paramètres de conversion.

Interrupteur 3 – Sample Rate Conversion, No Sample Rate Conversion

Réglez l'interrupteur 3 sur Off pour activer la conversion de fréquence d'échantillonnage, ou sur On pour la désactiver. Il est préférable que cet interrupteur soit réglé sur Off sauf exception pour que l'audio soit intégré au signal à la fréquence d'échantillonnage appropriée pour la télévision.

Lorsque l'interrupteur 3 est réglé sur Off, cela convertit la fréquence d'échantillonnage de l'audio analogique ou AES/EBU et intègre l'audio à la sortie SDI à une fréquence d'échantillonnage de 48 kHz.

Interrupteur 2 – Ch 2 or AES/EBU 3+4 Embed / Bypass

Une fois les canaux audio sélectionnés, utilisez les interrupteurs 2 et 1 pour choisir les canaux que vous souhaitez intégrer ou désactiver. La fonction de désactivation du canal permet d'éviter d'effacer des canaux audio que vous souhaitez garder dans le signal audio.

Réglez l'interrupteur 2 sur On pour désactiver le canal 2, ou les canaux AES/EBU 3 et 4. Réglez l'interrupteur 1 sur On pour désactiver le canal 1, ou les canaux AES/EBU 1 et 2.

Interrupteur 1 – Ch 1 or AES/EBU 1+2 Embed/Bypass





Référez-vous à la description de l'interrupteur 2.

Tableau de sélection de l'audio

Source d'entrée audio	Interrupteur 8	Interrupteur 7	Schéma
XLR analogique	OFF	OFF	ON <input type="checkbox"/> <input type="checkbox"/> <input type="checkbox"/> <input type="checkbox"/> <input type="checkbox"/> <input type="checkbox"/> <input type="checkbox"/> <input type="checkbox"/> OFF <input checked="" type="checkbox"/> <input checked="" type="checkbox"/> <input type="checkbox"/> <input type="checkbox"/> <input type="checkbox"/> <input type="checkbox"/> <input type="checkbox"/> <input type="checkbox"/>
XLR AES/EBU	OFF	ON	ON <input type="checkbox"/> <input checked="" type="checkbox"/> <input type="checkbox"/> <input type="checkbox"/> <input type="checkbox"/> <input type="checkbox"/> <input type="checkbox"/> <input type="checkbox"/> OFF <input checked="" type="checkbox"/> <input checked="" type="checkbox"/> <input type="checkbox"/> <input type="checkbox"/> <input type="checkbox"/> <input type="checkbox"/> <input type="checkbox"/> <input type="checkbox"/>
RCA analogique	ON	OFF	ON <input checked="" type="checkbox"/> <input type="checkbox"/> <input type="checkbox"/> <input type="checkbox"/> <input type="checkbox"/> <input type="checkbox"/> <input type="checkbox"/> <input type="checkbox"/> OFF <input type="checkbox"/> <input checked="" type="checkbox"/> <input checked="" type="checkbox"/> <input type="checkbox"/> <input type="checkbox"/> <input type="checkbox"/> <input type="checkbox"/> <input type="checkbox"/>
Optique	ON	ON	ON <input checked="" type="checkbox"/> <input checked="" type="checkbox"/> <input type="checkbox"/> <input type="checkbox"/> <input type="checkbox"/> <input type="checkbox"/> <input type="checkbox"/> <input type="checkbox"/> OFF <input type="checkbox"/> <input type="checkbox"/> <input checked="" type="checkbox"/> <input checked="" type="checkbox"/> <input type="checkbox"/> <input type="checkbox"/> <input type="checkbox"/> <input type="checkbox"/>

Tableaux pour les canaux SDI

Canaux audio analogique	Interrupteur 6	Interrupteur 5	Interrupteur 4	Schéma
1-2	OFF	OFF	OFF	ON <input type="checkbox"/> <input type="checkbox"/> <input type="checkbox"/> <input type="checkbox"/> <input type="checkbox"/> <input type="checkbox"/> <input type="checkbox"/> <input type="checkbox"/> OFF <input type="checkbox"/> <input type="checkbox"/> <input checked="" type="checkbox"/> <input checked="" type="checkbox"/> <input checked="" type="checkbox"/> <input checked="" type="checkbox"/> <input type="checkbox"/> <input type="checkbox"/>
3-4	OFF	OFF	ON	ON <input type="checkbox"/> <input type="checkbox"/> <input type="checkbox"/> <input checked="" type="checkbox"/> <input checked="" type="checkbox"/> <input type="checkbox"/> <input type="checkbox"/> <input type="checkbox"/> OFF <input type="checkbox"/> <input type="checkbox"/> <input checked="" type="checkbox"/> <input checked="" type="checkbox"/> <input type="checkbox"/> <input type="checkbox"/> <input type="checkbox"/> <input type="checkbox"/>
5-6	OFF	ON	OFF	ON <input type="checkbox"/> <input type="checkbox"/> <input checked="" type="checkbox"/> <input type="checkbox"/> <input type="checkbox"/> <input type="checkbox"/> <input type="checkbox"/> <input type="checkbox"/> OFF <input type="checkbox"/> <input type="checkbox"/> <input type="checkbox"/> <input checked="" type="checkbox"/> <input checked="" type="checkbox"/> <input type="checkbox"/> <input type="checkbox"/> <input type="checkbox"/>
7-8	OFF	ON	ON	ON <input type="checkbox"/> <input type="checkbox"/> <input checked="" type="checkbox"/> <input checked="" type="checkbox"/> <input type="checkbox"/> <input type="checkbox"/> <input type="checkbox"/> <input type="checkbox"/> OFF <input type="checkbox"/> <input type="checkbox"/> <input type="checkbox"/> <input checked="" type="checkbox"/> <input checked="" type="checkbox"/> <input type="checkbox"/> <input type="checkbox"/> <input type="checkbox"/>
9-10	ON	OFF	OFF	ON <input type="checkbox"/> <input checked="" type="checkbox"/> <input type="checkbox"/> <input type="checkbox"/> <input type="checkbox"/> <input type="checkbox"/> <input type="checkbox"/> <input type="checkbox"/> OFF <input type="checkbox"/> <input type="checkbox"/> <input checked="" type="checkbox"/> <input checked="" type="checkbox"/> <input type="checkbox"/> <input type="checkbox"/> <input type="checkbox"/> <input type="checkbox"/>
11-12	ON	OFF	ON	ON <input type="checkbox"/> <input checked="" type="checkbox"/> <input checked="" type="checkbox"/> <input type="checkbox"/> <input type="checkbox"/> <input type="checkbox"/> <input type="checkbox"/> <input type="checkbox"/> OFF <input type="checkbox"/> <input type="checkbox"/> <input type="checkbox"/> <input checked="" type="checkbox"/> <input checked="" type="checkbox"/> <input type="checkbox"/> <input type="checkbox"/> <input type="checkbox"/>
13-14	ON	ON	OFF	ON <input type="checkbox"/> <input checked="" type="checkbox"/> <input checked="" type="checkbox"/> <input type="checkbox"/> <input type="checkbox"/> <input type="checkbox"/> <input type="checkbox"/> <input type="checkbox"/> OFF <input type="checkbox"/> <input type="checkbox"/> <input type="checkbox"/> <input checked="" type="checkbox"/> <input checked="" type="checkbox"/> <input type="checkbox"/> <input type="checkbox"/> <input type="checkbox"/>
15-16	ON	ON	ON	ON <input type="checkbox"/> <input checked="" type="checkbox"/> <input checked="" type="checkbox"/> <input checked="" type="checkbox"/> <input type="checkbox"/> <input type="checkbox"/> <input type="checkbox"/> <input type="checkbox"/> OFF <input type="checkbox"/> <input type="checkbox"/> <input type="checkbox"/> <input type="checkbox"/> <input checked="" type="checkbox"/> <input checked="" type="checkbox"/> <input type="checkbox"/> <input type="checkbox"/>

Canaux audio AES/EBU	Interrupteur 6	Interrupteur 5	Interrupteur 4	Schéma
1-4	OFF	OFF	OFF	ON OFF 
5-8	OFF	OFF	ON	ON OFF 
9-12	OFF	ON	OFF	ON OFF 
13-16	OFF	ON	ON	ON OFF 

Paramètres du Blackmagic Teranex Setup

Le logiciel Teranex Setup permet de modifier les mêmes paramètres que les interrupteurs, ainsi que des paramètres supplémentaires. Vous pouvez accéder à ces paramètres à l'aide des onglets **Audio**, **Configure** et **About** de ce logiciel. Vous trouverez de plus amples informations concernant les onglets **About** et **Configure** dans la section « Réglage des paramètres » de ce manuel.

L'onglet Audio du Teranex Mini Audio to SDI 12G donne accès aux paramètres suivants.

Menu Audio Input

Ce menu vous permet de choisir entre des entrées RCA, XLR et optique.

Lorsque vous sélectionnez l'option XLR, vous avez accès aux paramètres Analog, AES/EBU et Timecode.

Lorsque vous sélectionnez l'option AES/EBU, vous avez accès à l'option supplémentaire **Sample Rate Converter**. Lorsque cette case est cochée, la fréquence d'échantillonnage de votre sortie audio sera de 48Khz, ce qui est la fréquence d'échantillonnage appropriée pour la télévision.

Le menu Audio Input vous permet également de choisir la paire de canaux ou les quatre canaux AES/EBU de votre signal SDI, auxquels vous souhaitez intégrer de l'audio. Il est aussi possible d'ajuster le gain audio.

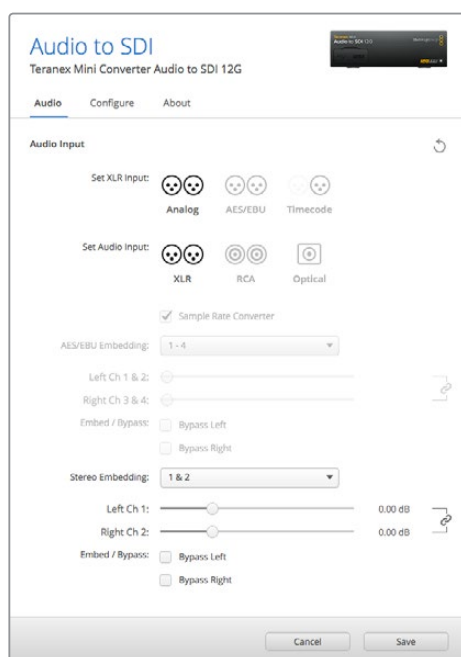

Ajustez les niveaux audio analogique et AES/EBU sur la page Audio du Blackmagic Teranex Setup.

Vous pouvez désactiver des canaux ou des paires de canaux pour éviter d'effacer de l'audio de votre signal SDI.

Le Teranex Mini conserve les derniers paramètres sélectionnés, qu'ils aient été réglés via les interrupteurs, le Smart Panel ou le logiciel Blackmagic Teranex Setup. Si vous utilisez le contrôle par interrupteur après avoir retiré le Smart Panel ou mis à jour les paramètres du convertisseur par logiciel, il se peut que vous deviez ajuster certains interrupteurs pour activer les nouveaux paramètres.

Paramètres du Teranex Mini Smart Panel

Si vous avez installé un Teranex Mini Smart Panel (en option) sur votre convertisseur Teranex Mini Audio to SDI 12G, vous aurez accès aux menus suivants : Audio et Network. Les paramètres disponibles dans ces menus sont identiques à ceux décrits précédemment dans la section « Paramètres du Blackmagic Teranex Setup ».

Pour obtenir de plus amples informations sur le réglage des paramètres à l'aide du Teranex Mini Smart Panel, consultez la section « Réglage des paramètres ».

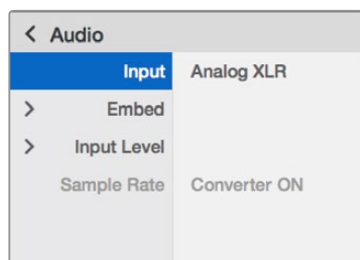

Le Teranex Mini Smart Panel et le logiciel Blackmagic Teranex Setup offrent les mêmes paramètres.

Schéma fonctionnel du Teranex Mini Audio to SDI 12G

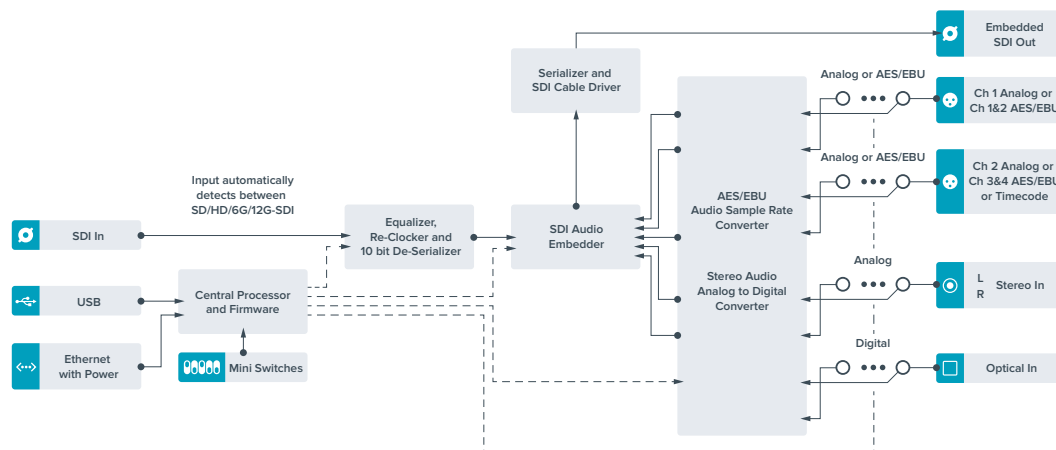

Teranex Mini – 12G-SDI to Quad SDI

Le Teranex Mini – 12G-SDI to Quad SDI vous permet de convertir des signaux 12G-SDI en SDI quad link, vous pouvez ainsi connecter des équipements Ultra HD qui utilisent quatre connecteurs BNC indépendants. Cette conversion est idéale lorsque vous devez connecter des signaux Ultra HD 12G-SDI à quatre moniteurs HD indépendants, par exemple à un mur d'images. Ce convertisseur comprend un connecteur 12G-SDI en boucle et prend en charge les équipements 3G-SDI de niveau A et B.

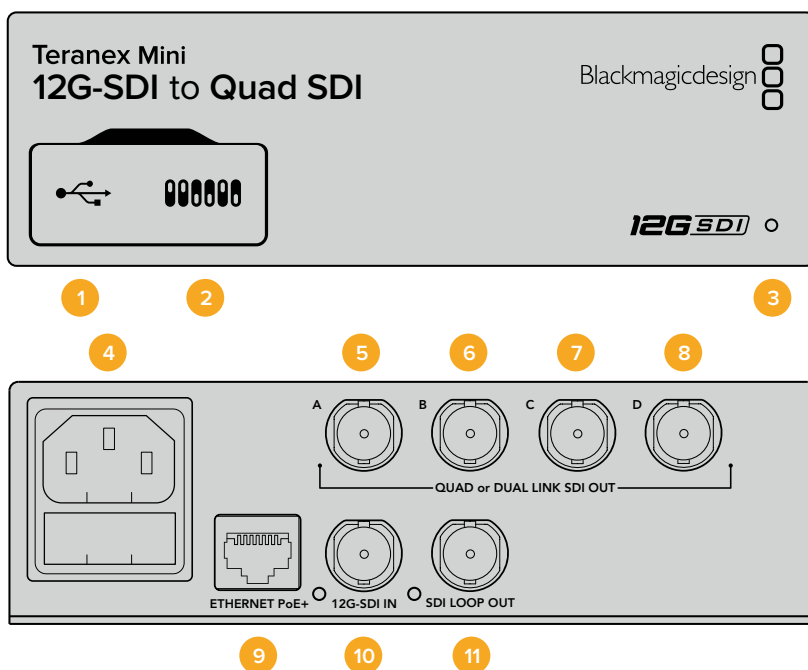

Connecteurs

- 1 Port USB Mini-B**

Ce port USB vous permet de connecter le convertisseur à un ordinateur Mac ou Windows afin de modifier les paramètres et de mettre à jour le logiciel interne de votre Teranex Mini.
- 2 Interrupteurs**

Les interrupteurs situés sur la face avant du Teranex Mini vous permettent de modifier les paramètres à l'aide de la pointe d'un stylo.
- 3 Voyant d'état**

Le voyant est blanc lorsque le convertisseur est alimenté. Il est vert lorsqu'un signal d'entrée vidéo valable est détecté. Lorsque plus d'un Teranex Mini est connecté à votre ordinateur, vous pouvez identifier votre convertisseur en cochant la case Identify dans le Blackmagic Teranex Setup. Lorsque cette case est cochée, le voyant LED du convertisseur clignote.
- 4 Alimentation**

Connecteur C14 CEI standard intégré pour une alimentation AC 90 – 240 V.
- 5 SORTIE SDI A**

Ce connecteur BNC achemine les signaux suivants :

 - SD/HD-SDI
 - 3G-SDI Single link
 - 6G-SDI Single link
 - HD-SDI Dual link canal A
 - Ultra HD 3G-SDI Dual link canal A
 - Ultra HD HD-SDI Quad link canal A

6 SORTIE SDI B

Ce connecteur BNC achemine les signaux suivants :

- HD-SDI Dual link canal B
- Ultra HD 3G-SDI Dual link canal B
- Ultra HD HD-SDI Quad link canal B

7 SORTIE SDI C

Ce connecteur BNC permet d'envoyer des signaux Ultra HD HD-SDI Quad link sur le canal C.

8 SORTIE SDI D

Ce connecteur BNC permet d'envoyer des signaux Ultra HD HD-SDI Quad link sur le canal D.

9 Ethernet PoE+

Le connecteur Ethernet vous permet de brancher le Teranex Mini à un commutateur réseau ou à un ordinateur afin de modifier les paramètres à l'aide du Blackmagic Teranex Setup. Le port Ethernet prend en charge le PoE+.

10 Entrée 12G-SDI

Cette entrée prend en charge les signaux 12G-SDI sur un connecteur BNC.

11 Sortie en boucle SDI

Ce connecteur BNC achemine le signal d'entrée 12G-SDI vers d'autres appareils 12G-SDI.

Quad HD Split

Le convertisseur Teranex Mini – 12G-SDI to Quad SDI offre plusieurs façons d'envoyer des données d'images à haute bande passante sur des connexions à faible bande passante.

Le schéma ci-dessous montre la différence entre une répartition SDI Quad link (les données se répartissent sur quatre câbles 3G-SDI pour un affichage sur un seul écran Ultra HD) et Quadrant HD (chaque écran reçoit un quart de la totalité de l'image pour un affichage sur un mur d'écran).

Le Dual link 6G SDI fonctionne de la même façon que le Quad link: le signal entier est réparti entre plusieurs câbles, cependant, uniquement deux sorties 3G-SDI sont utilisées.

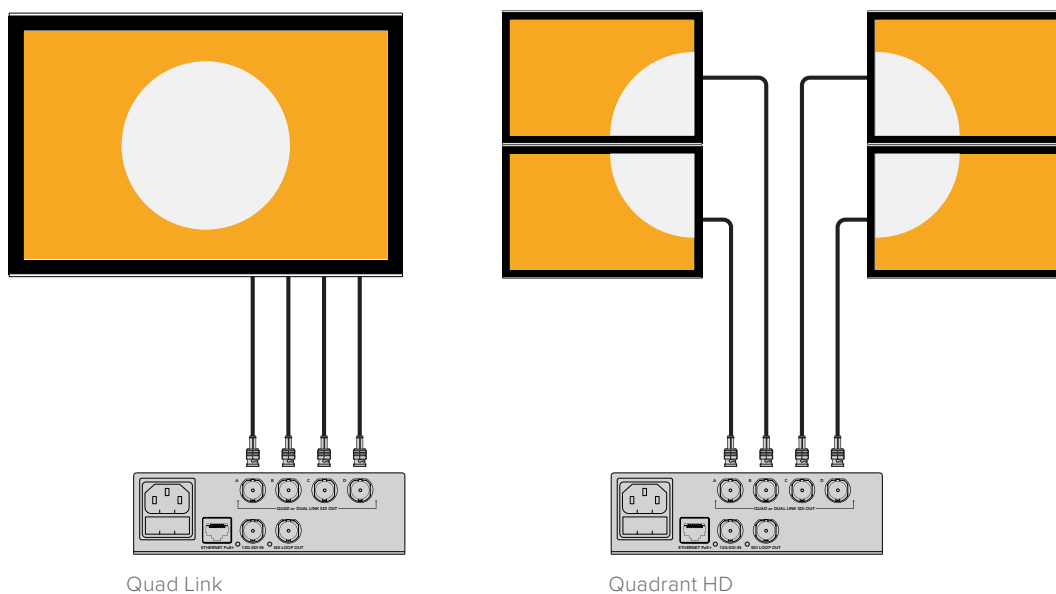

Interrupteurs

Les interrupteurs du Teranex Mini 12G-SDI to Quad SDI offrent les paramètres suivants :

Interrupteurs 8 & 7 – Quad SDI Output

Les interrupteurs 8 et 7 représentent respectivement les unités binaires 1 et 0. Cela signifie que lorsque vous réglez les interrupteurs 8 et 7 sur différentes combinaisons On/Off, vous pouvez choisir la répartition du signal Ultra HD 12G-SDI sur les quatre sorties du Teranex Mini.

Vous trouverez ci-dessous quelques exemples de configurations vous permettant de convertir un signal Ultra HD en quad link, dual link ou en mode quad HD split.

Si l'entrée est en 12G-SDI et que les interrupteurs 8 et 7 sont réglés sur Off, la sortie est en quad link entrelacée.

Si l'entrée est en 12G-SDI, que l'interrupteur 8 est réglé sur Off et que l'interrupteur 7 est réglé sur On, la sortie est en 4 quadrants HD.

Si l'entrée est en 6G-SDI, que l'interrupteur 8 est réglé sur On et que les interrupteurs 7 et 6 sont réglés sur Off, la sortie est en 3G-SDI dual link de niveau B.

Si l'entrée est en 6G-SDI, que l'interrupteur 8 est réglé sur On, que l'interrupteur 7 est réglé sur Off et que l'interrupteur 6 est réglé sur On, la sortie est en 3G-SDI dual link de niveau A.

Lorsque le convertisseur est en mode Quad HD split, les 4 sorties prennent en charge 4 quadrants HD indépendants afin de former l'intégralité de l'image Ultra HD.

Teranex Mini		
Quad SDI to 12G-SDI		
	OFF	ON
8		
7		
6	3G LEVEL B OUTPUT (NORMAL)	3G LEVEL A OUTPUT
5		
4		
3		
2		
1		

La légende située sous le convertisseur vous donne toutes les informations nécessaires pour changer les paramètres de conversion.

Interrupteur 6 – 3G Level B/A

Ce paramètre vous permet de modifier le standard de la sortie 3G-SDI pour maintenir une compatibilité avec les équipements qui prennent uniquement en charge les signaux 3G-SDI de niveau A ou B. Par défaut, ce paramètre est réglé sur Niveau B et correspond à la position Off de l'interrupteur 6. Pour acheminer de la vidéo de niveau A, il suffit de régler l'interrupteur 6 sur On. Ces paramètres ne peuvent être réglés que lorsque vous acheminez de la vidéo 3G-SDI.

Tableau de sélection Quad Link

Sortie SDI Quad	Interrupteur 8	Interrupteur 7	Schéma
Quad HD Split	OFF	ON	ON <input type="checkbox"/> <input type="checkbox"/> <input type="checkbox"/> <input type="checkbox"/> <input type="checkbox"/> <input type="checkbox"/> <input type="checkbox"/> <input type="checkbox"/> OFF <input type="checkbox"/> <input checked="" type="checkbox"/> <input type="checkbox"/> <input type="checkbox"/> <input type="checkbox"/> <input type="checkbox"/> <input type="checkbox"/> <input type="checkbox"/> 8 7 6 5 4 3 2 1
Quad Link	OFF	OFF	ON <input type="checkbox"/> <input type="checkbox"/> <input type="checkbox"/> <input type="checkbox"/> <input type="checkbox"/> <input type="checkbox"/> <input type="checkbox"/> <input type="checkbox"/> OFF <input checked="" type="checkbox"/> <input checked="" type="checkbox"/> <input type="checkbox"/> <input type="checkbox"/> <input type="checkbox"/> <input type="checkbox"/> <input type="checkbox"/> <input type="checkbox"/> 8 7 6 5 4 3 2 1
Dual Link	ON	OFF	ON <input checked="" type="checkbox"/> <input type="checkbox"/> <input type="checkbox"/> <input type="checkbox"/> <input type="checkbox"/> <input type="checkbox"/> <input type="checkbox"/> <input type="checkbox"/> OFF <input type="checkbox"/> <input checked="" type="checkbox"/> <input type="checkbox"/> <input type="checkbox"/> <input type="checkbox"/> <input type="checkbox"/> <input type="checkbox"/> <input type="checkbox"/> 8 7 6 5 4 3 2 1
Single link	ON	ON	ON <input checked="" type="checkbox"/> <input checked="" type="checkbox"/> <input type="checkbox"/> <input type="checkbox"/> <input type="checkbox"/> <input type="checkbox"/> <input type="checkbox"/> <input type="checkbox"/> OFF <input type="checkbox"/> <input type="checkbox"/> <input checked="" type="checkbox"/> <input checked="" type="checkbox"/> <input type="checkbox"/> <input type="checkbox"/> <input type="checkbox"/> <input type="checkbox"/> 8 7 6 5 4 3 2 1

Paramètres du Blackmagic Teranex Setup

Le logiciel Blackmagic Teranex Setup permet de modifier les mêmes paramètres que les interrupteurs, ainsi que des paramètres supplémentaires. Vous pouvez accéder à ces paramètres en utilisant les onglets Video, Configure et About.

Vous trouverez de plus amples informations concernant les onglets **About** et **Configure** dans la section « Réglage des paramètres » de ce manuel.

L'onglet Video du Teranex Mini 12G-SDI to Quad SDI donne accès aux paramètres suivants :

Menu Video Processing

Sortie SDI

Utilisez ce menu pour sélectionner les différentes options de sortie SDI. Les options disponibles sont : Single Link, Dual Link, Quad HD split et Quad Link. Cela vous permet de sélectionner la répartition du signal Ultra HD 12G-SDI sur les quatre sorties SDI de votre convertisseur.

Un signal d'entrée 12G-SDI peut être acheminé en tant que signal quad link ou quad HD split alors qu'un signal d'entrée 6G peut être réparti sur quatre sorties 1.5G ou deux paires de sorties 3G. Les entrées dont le débit binaire est peu élevé, telles que les entrées 3G-SDI ou 1.5G-SDI, peuvent être dupliquées sur les quatre sorties en choisissant l'option Single Link.

Sortie 3G

Ce paramètre vous permet de modifier le standard de la sortie 3G-SDI pour maintenir une compatibilité avec les équipements qui prennent uniquement en charge les signaux 3G-SDI de niveau A ou B. Par défaut, ce paramètre est réglé sur Niveau B. Ces paramètres ne peuvent être réglés que lorsque vous acheminez de la vidéo 3G-SDI.

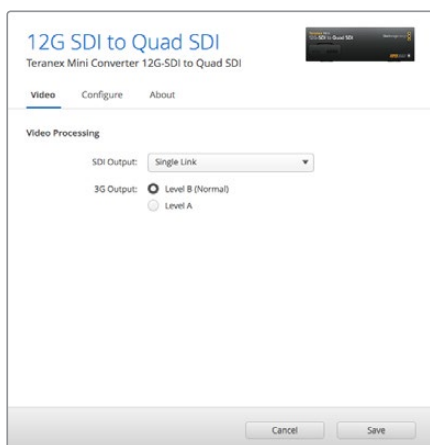

Ajustez les paramètres de sortie SDI sur la page Video du Blackmagic Teranex Setup.

Paramètres du Teranex Mini Smart Panel

Si votre Teranex Mini est équipé du Teranex Mini Smart Panel en option, les menus Video et Network peuvent être modifiés sur le panneau avant. Les paramètres disponibles dans ces menus sont identiques à ceux décrits dans la section « Paramètres du Blackmagic Teranex Setup ». Pour obtenir de plus amples informations sur le réglage des paramètres avec le Teranex Mini Smart Panel, consultez la section « Réglage des paramètres ».

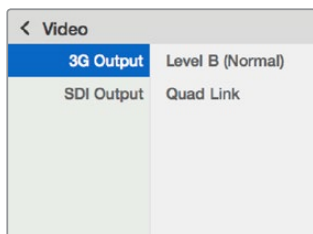

Le Teranex Mini Smart Panel et le logiciel Blackmagic Teranex Setup offrent les mêmes paramètres.

Schéma fonctionnel du Teranex Mini 12G-SDI to Quad SDI

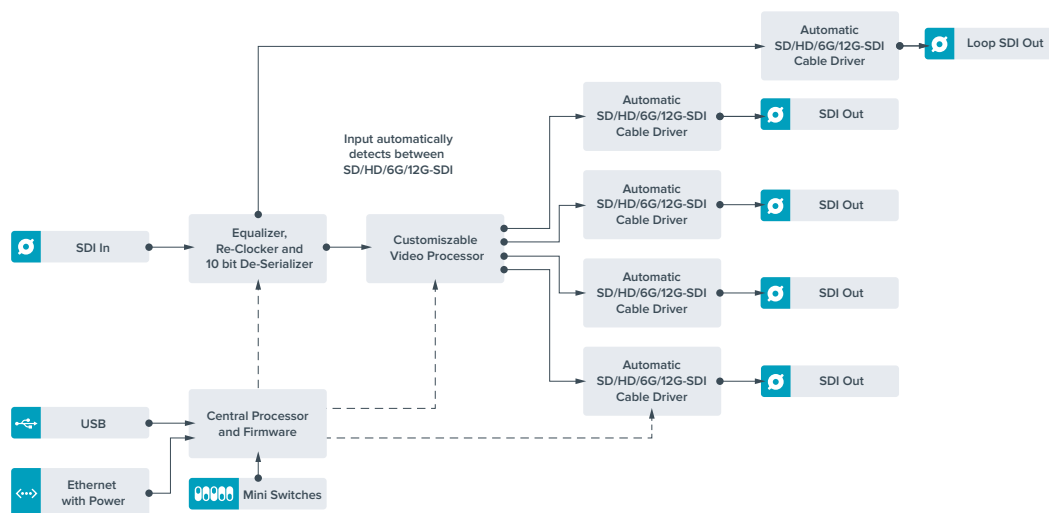

Teranex Mini – Quad SDI to 12G-SDI

Le Teranex Mini Quad SDI to 12G-SDI connecte les équipements Ultra HD Quad Link au matériel de pointe 12G-SDI. Il est donc possible de convertir les signaux de sortie Ultra HD, qui utilisent 4 câbles BNC distincts, à l'aide d'un seul câble BNC 12G-SDI. Votre convertisseur est désormais compatible avec les grilles de commutation, les mélangeurs et les projecteurs 12G-SDI les plus perfectionnés. De plus, il prend en charge les appareils 3G-SDI de niveau A et B.

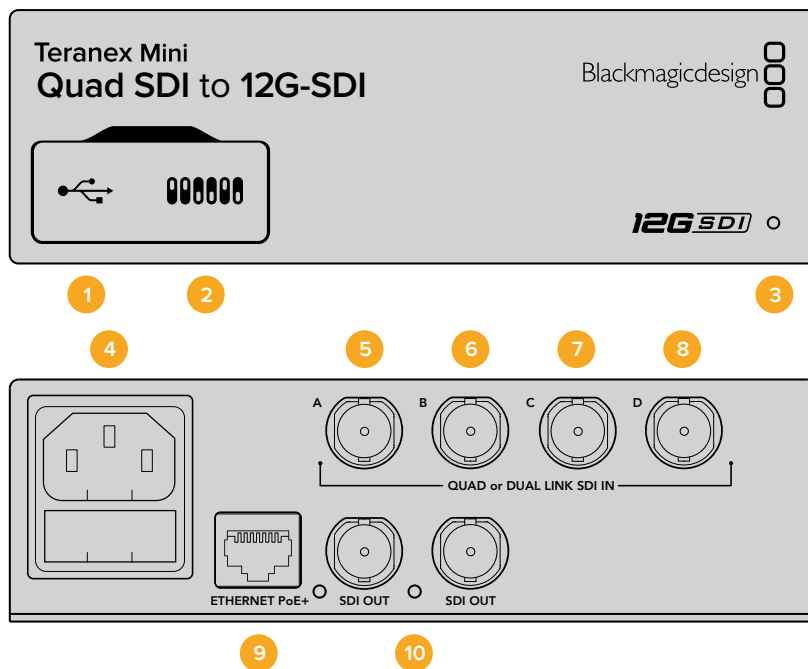

Connecteurs

1 Port USB Mini-B

Ce port USB vous permet de connecter le convertisseur à un ordinateur Mac ou Windows afin de modifier les paramètres et de mettre à jour le logiciel interne de votre Teranex Mini.

2 Interrupteurs

Les interrupteurs situés sur la face avant du Teranex Mini vous permettent de modifier les paramètres à l'aide de la pointe d'un stylo.

3 Voyant d'état

Le voyant est blanc lorsque le convertisseur est alimenté. Il est vert lorsqu'un signal d'entrée vidéo valable est détecté.

Lorsque plus d'un Teranex Mini est connecté à votre ordinateur, vous pouvez identifier votre convertisseur en cochant la case Identify dans le Blackmagic Teranex Setup. Lorsque cette case est cochée, le voyant LED du convertisseur clignote.

4 Alimentation

Connecteur C14 CEI standard intégré pour une alimentation AC 90 – 240 V.

5 ENTRÉE SDI A

Ce connecteur BNC prend en charge les signaux d'entrée suivants :

- SD/HD-SDI
- 3G-SDI Single link
- 6G-SDI Single link
- HD-SDI Dual link canal A
- Ultra HD 3G-SDI Dual link canal A
- Ultra HD HD-SDI Quad link canal A

6 ENTRÉE SDI B

Ce connecteur BNC prend en charge les signaux d'entrée suivants :

- HD-SDI Dual link canal B
- Ultra HD 3G-SDI Dual link canal B
- Ultra HD HD-SDI Quad link canal B

7 ENTRÉE SDI C

Ce connecteur BNC permet d'envoyer des signaux Ultra HD HD-SDI Quad link sur le canal C.

8 ENTRÉE SDI D

Ce connecteur BNC permet d'envoyer des signaux Ultra HD HD-SDI Quad link sur le canal D.

9 Ethernet PoE+

Le port Ethernet vous permet de brancher le Teranex Mini à un commutateur réseau ou à un ordinateur afin de modifier les paramètres à l'aide du Blackmagic Teranex Setup. Le port Ethernet prend en charge le PoE+.

10 SORTIE SDI

Ces deux connecteurs BNC vous permettent d'acheminer deux signaux 12G-SDI distincts.

Interrupteurs

Le paramètre On/Off de l'interrupteur 6 vous permet de modifier le standard de la sortie 3G-SDI afin de conserver une compatibilité avec des équipements qui ne peuvent recevoir que de la vidéo 3G-SDI de niveau A et B. Par défaut, le paramètre est réglé sur Niveau B et correspond à la position Off de l'interrupteur 6. Pour acheminer de la vidéo de niveau A, il suffit de régler l'interrupteur 6 sur On. Ces paramètres ne peuvent être réglés que lorsque vous acheminez de la vidéo 3G-SDI.

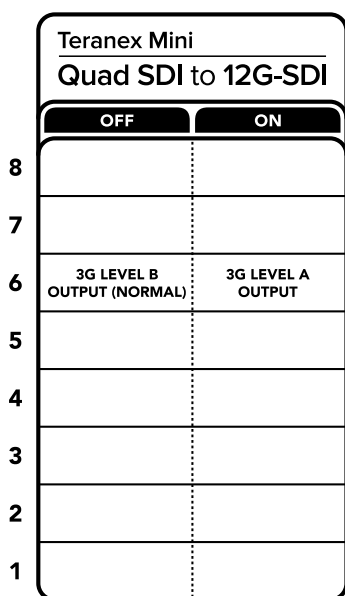

La légende située sous le convertisseur vous donne toutes les informations nécessaires pour changer les paramètres de conversion.

Paramètres du Blackmagic Teranex Setup

Le logiciel Blackmagic Teranex Setup permet de modifier les mêmes paramètres que les interrupteurs, ainsi que des paramètres supplémentaires. Vous pouvez accéder à ces paramètres en utilisant les onglets Video, Configure et About.

Vous trouverez de plus amples informations concernant les onglets **About** et **Configure** dans la section « Réglage des paramètres » de ce manuel.

L'onglet Video du Teranex Mini – SDI to Analog 12G offre les paramètres suivants.

Menu Video Processing

Sortie 3G

Ce paramètre vous permet de modifier le standard de la sortie 3G-SDI pour maintenir une compatibilité avec les équipements qui prennent uniquement en charge les signaux 3G-SDI de niveau A ou B. Par défaut, ce paramètre est réglé sur Niveau B. Ces paramètres ne peuvent être réglés que lorsque vous acheminez de la vidéo 3G-SDI.

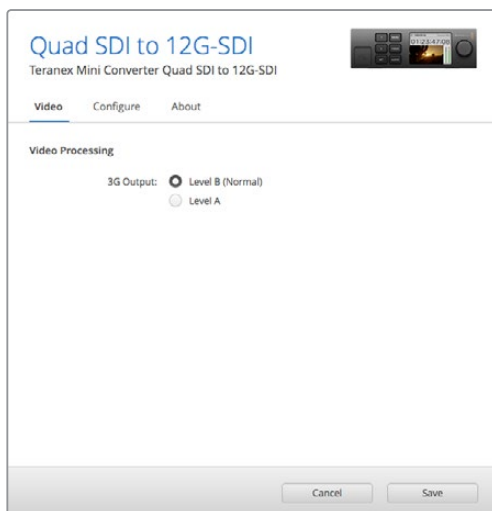

Ajustez les paramètres de sortie SDI sur la page Video du Blackmagic Teranex Setup.

Paramètres du Teranex Mini Smart Panel

Si votre Teranex Mini est équipé du Teranex Mini Smart Panel en option, les menus Video et Network peuvent être modifiés sur le panneau avant. Les paramètres disponibles dans ces menus sont identiques à ceux décrits précédemment dans la section « Paramètres du Blackmagic Teranex Setup ». Pour obtenir de plus amples informations sur le réglage des paramètres avec le Teranex Mini Smart Panel, consultez la section « Réglage des paramètres ».

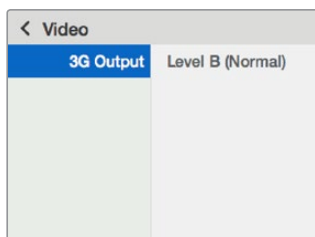

Le Teranex Mini Smart Panel et le logiciel Blackmagic Teranex Setup offrent les mêmes paramètres.

Schéma fonctionnel du Teranex Mini Quad SDI to 12G-SDI

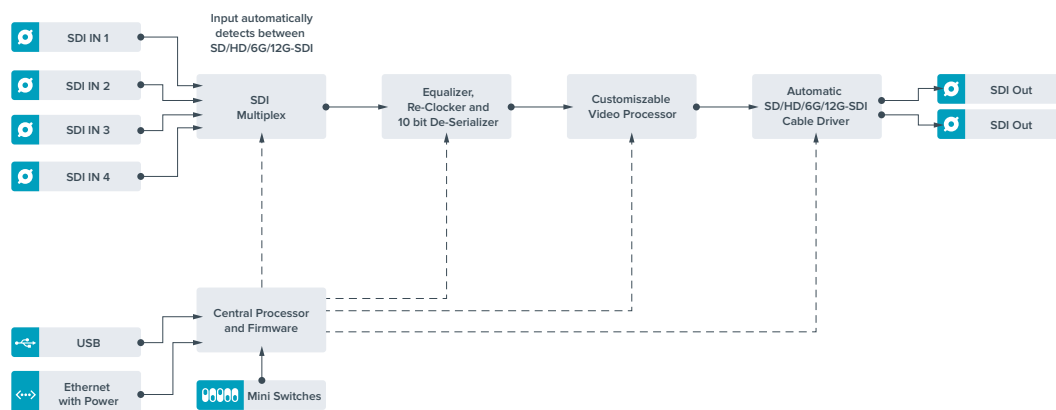

Teranex Mini – SDI Distribution 12G

Grâce au Teranex Mini – SDI Distribution 12G, vous pouvez distribuer un seul signal vidéo SDI vers huit sorties SDI. Il intègre des connexions 12G-SDI multidébits avec synchronisation SDI qui commutent automatiquement entre les formats SD, HD et Ultra HD jusqu'à 2160p60. Le Teranex Mini – SDI Distribution 12G est l'outil parfait pour envoyer un seul signal SDI vers plusieurs appareils, tels que vers des écrans, des mélangeurs et des encodeurs.

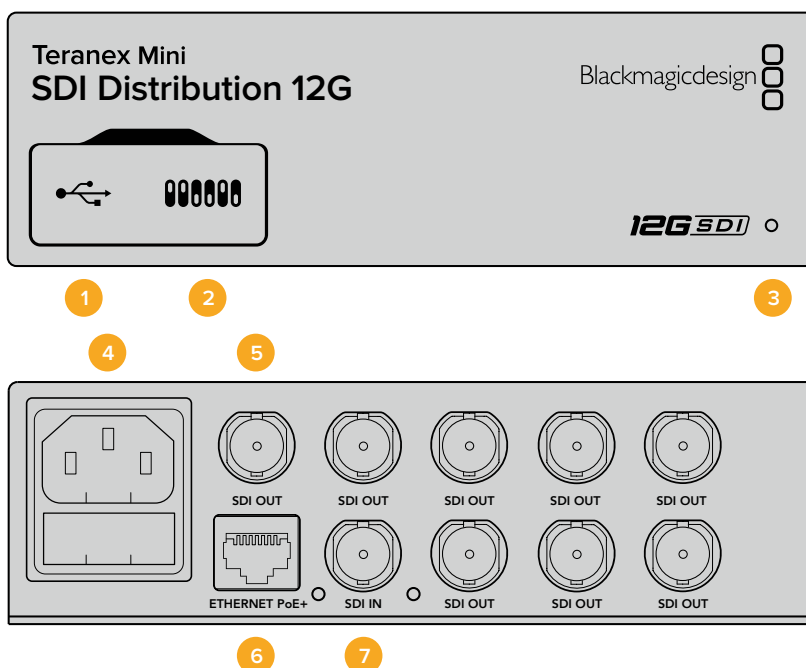

Connecteurs

1 Port USB Mini-B

Ce port USB vous permet de connecter le convertisseur à un ordinateur Mac ou Windows afin de modifier les paramètres et de mettre à jour le logiciel interne de votre Teranex Mini.

2 Interrupteurs

Les interrupteurs situés sur la face avant du Teranex Mini vous permettent de modifier les paramètres à l'aide de la pointe d'un stylo.

3 Voyant d'état

Le voyant est blanc lorsque le convertisseur est alimenté. Il est vert lorsqu'un signal d'entrée vidéo valable est détecté.

Lorsque plus d'un Teranex Mini est connecté à votre ordinateur, vous pouvez identifier votre convertisseur en cochant la case Identify dans le Blackmagic Teranex Setup. Lorsque cette case est cochée, le voyant LED du convertisseur clignote.

4 Alimentation

Connecteur C14 CEI standard intégré pour une alimentation AC 90 – 240 V.

5 Sortie SDI

Les 8 connecteurs BNC 'SDI Out' vous permettent de connecter 8 sorties indépendantes vers des équipements vidéo SDI.

6 Ethernet PoE+

Le connecteur Ethernet vous permet de brancher le Teranex Mini à un commutateur réseau ou à un ordinateur afin de modifier les paramètres à l'aide du Blackmagic Teranex Setup. Le port Ethernet prend en charge le PoE+.

7 Entrée SDI

Ce connecteur BNC permet de relier la source vidéo SDI.

Interrupteurs

Aucun paramètre utilisateur n'est nécessaire à l'utilisation du Teranex Mini – SDI Distribution 12G.

Schéma fonctionnel du Teranex Mini – SDI Distribution 12G

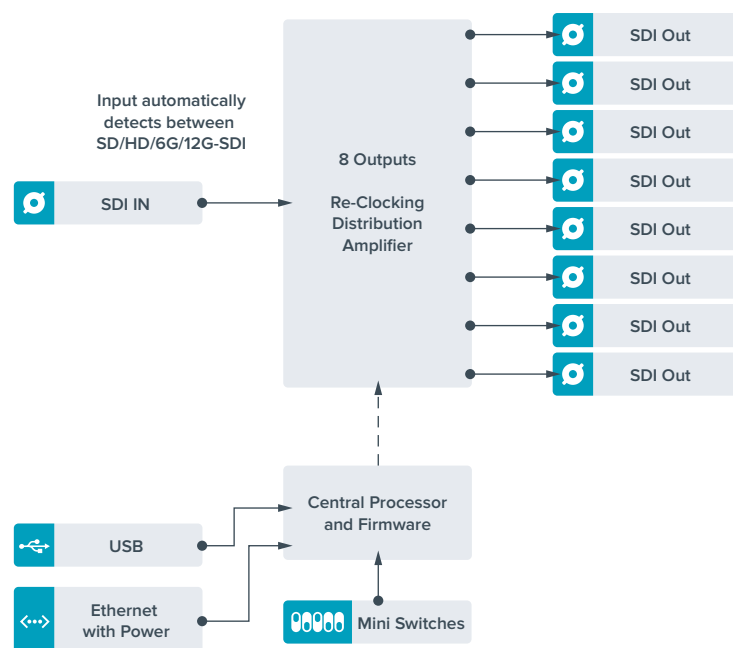

Teranex Mini – Optical to HDMI 12G

Le modèle Teranex Mini – Optical to HDMI 12G permet de connecter une large gamme d'écrans et de vidéoprojecteurs HDMI à du matériel SDI via fibre optique. Il détecte automatiquement les signaux SD-SDI, HD-SDI, 3G-SDI, 6G-SDI et 12G-SDI des sources d'entrée et les convertit en HDMI avec audio intégré. Il fournit également une sortie audio symétrique AES/EBU ou audio analogique.

Le connecteur XLR R **analog** peut également être réglé pour acheminer le timecode.

La fonction HDMI Instant Lock vous permet de synchroniser instantanément la sortie HDMI pour effectuer des changements propres de sources, lorsque celles-ci ont le même format. Si le convertisseur détecte qu'un moniteur ou un téléviseur HD est connecté à la sortie HDMI, mais qu'une source Ultra HD est connectée à l'entrée SDI, la source sera alors automatiquement down-convertie afin qu'elle s'affiche sur l'écran HD.

Vous pouvez également charger des LUT 3D pour améliorer le rendu, l'étalonnage et les profils colorimétriques de la sortie convertie. Une LUT 3D est une table de correspondance à 33 points qui permet de manipuler précisément la couleur et le calibrage des téléviseurs. Elle permet donc d'effectuer un étalonnage précis.

De plus, elle permet de convertir les espaces colorimétriques, qui peuvent donc être utilisés sur différents écrans.

Le Teranex Mini – Optical to HDMI 12G comprend deux LUT par défaut : une LUT couleur vers monochrome et une LUT espace colorimétrique des caméras Blackmagic vers REC 709.

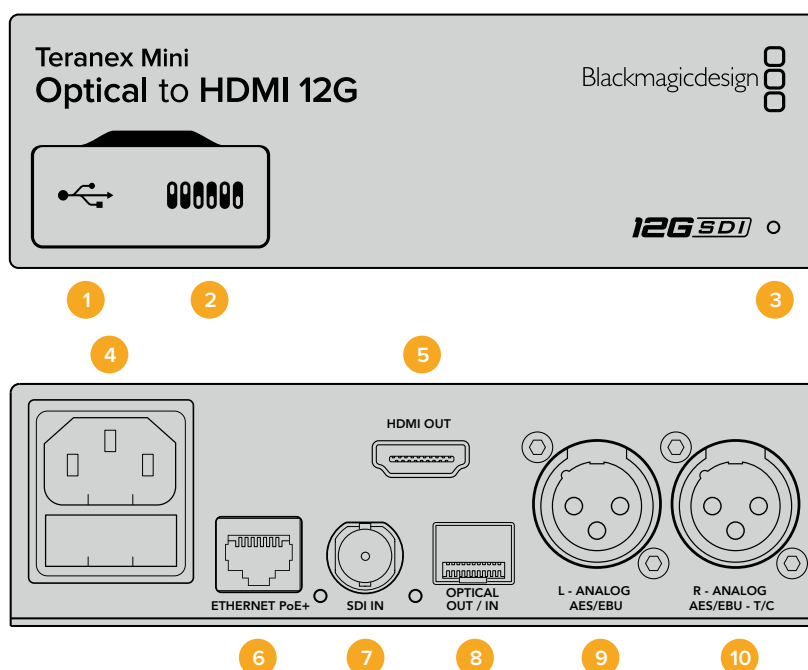

Connecteurs

- 1 Port USB Mini-B**

Permet de connecter le logiciel Blackmagic Teranex Setup via un ordinateur Mac ou Windows afin de régler les paramètres et de mettre à jour le logiciel interne de votre Teranex Mini.
- 2 Interrupteurs**

Interrupteurs réglables pour modifier les paramètres.
- 3 Voyant d'état**

Le voyant est blanc lorsque le convertisseur est alimenté. Il est vert lorsqu'un signal d'entrée vidéo valable est détecté. Peut être réglé avec le logiciel Blackmagic Teranex Setup pour activer son clignotement sur le convertisseur dans le but de le repérer dans une installation.

- 4 Alimentation**
Connecteur C14 CEI standard intégré pour une alimentation AC 90 – 240 V.
- 5 HDMI**
Sortie vidéo HDMI.
- 6 Ethernet PoE+**
Ce port se connecte à un commutateur réseau ou à un ordinateur pour modifier les paramètres dans le logiciel Blackmagic Teranex Setup. Prend également en charge le PoE plus.
- 7 ENTRÉE SDI**
Connecteur BNC pour entrée vidéo SDI.
- 8 Entrée et sortie Optique**
Entrée et sortie optique Connecteurs LC d'entrée et de sortie vidéo optique via le module fibre optique SDI SMPTE en option. L'entrée optique détecte automatiquement les signaux SD/HD/6G/12G-SDI. La sortie optique peut être utilisée comme sortie en boucle.
- 9 L – Analogique ou AES/EBU**
Connecteur XLR pour le canal audio symétrique analogique gauche ou la sortie audio numérique AES/EBU.
- 10 R – Analogique, AES/EBU ou Timecode**
Connecteur XLR pour le canal audio symétrique analogique droit ou la sortie audio numérique AES/EBU. Peut également être configuré pour acheminer le timecode.

Interrupteurs

Les interrupteurs du Teranex Mini – Optical to HDMI 12G offrent les paramètres suivants :

Interrupteur 8 – Analog Audio, AES/EBU Audio

Réglez l'interrupteur 8 sur Off pour acheminer de l'audio symétrique analogique. Réglez-le sur On pour acheminer de l'audio numérique AES/EBU.

Interrupteur 7 – Output Audio/Timecode

Réglez l'interrupteur 7 sur On pour acheminer le timecode via le canal audio R du connecteur XLR. Réglez-le sur Off pour acheminer de l'audio en entrée.

Interrupteurs 4, 3, 2 – SDI Audio De-Embed Bit 2, 1, 0

Les interrupteurs 4, 3 et 2 représentent respectivement les unités binaires 2, 1 et 0. Cela signifie que lorsque vous réglez les interrupteurs 4, 3 et 2 sur différentes combinaisons On/Off, vous pouvez choisir la paire de canaux audio appartenant à l'entrée SDI que vous souhaitez acheminer en HDMI, audio analogique ou audio AES/EBU.

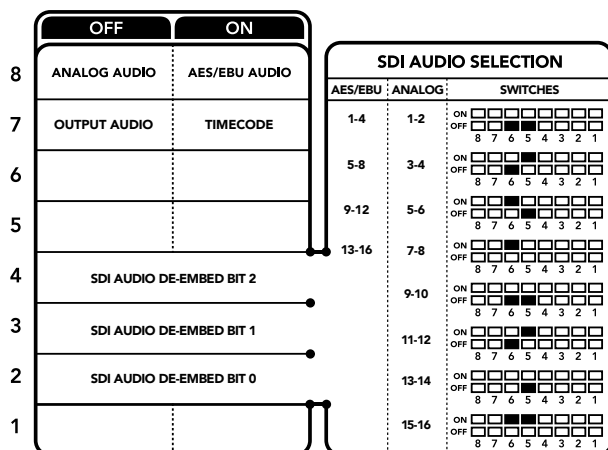

La légende située sous le convertisseur vous donne toutes les informations nécessaires pour changer les paramètres de conversion.

Tableau de sélection de l'audio SDI

En utilisant les réglages d'interrupteur suivants, vous pouvez sélectionner les canaux audio SDI ou optique à intégrer au signal de sortie de votre Teranex Mini – Optical to HDMI 12G.

Canaux audio analogique	Interrupteur 4	Interrupteur 3	Interrupteur 2	Schéma
1 et 2	OFF	OFF	OFF	ON <input type="checkbox"/> <input type="checkbox"/> <input type="checkbox"/> <input type="checkbox"/> <input type="checkbox"/> <input type="checkbox"/> <input type="checkbox"/> <input type="checkbox"/> OFF <input type="checkbox"/> <input type="checkbox"/> <input type="checkbox"/> <input type="checkbox"/> <input type="checkbox"/> <input type="checkbox"/> <input type="checkbox"/> <input type="checkbox"/> 8 7 6 5 4 3 2 1
3 et 4	OFF	OFF	ON	ON <input type="checkbox"/> <input type="checkbox"/> <input type="checkbox"/> <input type="checkbox"/> <input type="checkbox"/> <input type="checkbox"/> <input checked="" type="checkbox"/> <input checked="" type="checkbox"/> OFF <input type="checkbox"/> <input type="checkbox"/> <input type="checkbox"/> <input type="checkbox"/> <input type="checkbox"/> <input type="checkbox"/> <input type="checkbox"/> <input type="checkbox"/> 8 7 6 5 4 3 2 1

Canaux audio AES/EBU	Interrupteur 4	Interrupteur 3	Interrupteur 2	Schéma
1-4	OFF	OFF	OFF	ON <input type="checkbox"/> <input type="checkbox"/> <input type="checkbox"/> <input type="checkbox"/> <input type="checkbox"/> <input type="checkbox"/> <input type="checkbox"/> <input type="checkbox"/> OFF <input type="checkbox"/> <input type="checkbox"/> <input type="checkbox"/> <input type="checkbox"/> <input type="checkbox"/> <input type="checkbox"/> <input type="checkbox"/> <input type="checkbox"/> 8 7 6 5 4 3 2 1
5-8	OFF	OFF	ON	ON <input type="checkbox"/> <input type="checkbox"/> <input type="checkbox"/> <input type="checkbox"/> <input checked="" type="checkbox"/> <input checked="" type="checkbox"/> <input type="checkbox"/> <input type="checkbox"/> OFF <input type="checkbox"/> <input type="checkbox"/> <input type="checkbox"/> <input type="checkbox"/> <input type="checkbox"/> <input type="checkbox"/> <input type="checkbox"/> <input type="checkbox"/> 8 7 6 5 4 3 2 1
9-12	OFF	ON	OFF	ON <input type="checkbox"/> <input type="checkbox"/> <input type="checkbox"/> <input type="checkbox"/> <input type="checkbox"/> <input checked="" type="checkbox"/> <input checked="" type="checkbox"/> <input type="checkbox"/> OFF <input type="checkbox"/> <input type="checkbox"/> <input type="checkbox"/> <input type="checkbox"/> <input type="checkbox"/> <input type="checkbox"/> <input type="checkbox"/> <input type="checkbox"/> 8 7 6 5 4 3 2 1
13-16	OFF	ON	ON	ON <input type="checkbox"/> <input type="checkbox"/> <input type="checkbox"/> <input type="checkbox"/> <input checked="" type="checkbox"/> <input checked="" type="checkbox"/> <input checked="" type="checkbox"/> <input checked="" type="checkbox"/> OFF <input type="checkbox"/> <input type="checkbox"/> <input type="checkbox"/> <input type="checkbox"/> <input type="checkbox"/> <input type="checkbox"/> <input type="checkbox"/> <input type="checkbox"/> 8 7 6 5 4 3 2 1

Canaux audio analogique	Interrupteur 4	Interrupteur 3	Interrupteur 2	Schéma
5 et 6	OFF	ON	OFF	ON <input type="checkbox"/> <input type="checkbox"/> <input type="checkbox"/> <input type="checkbox"/> <input checked="" type="checkbox"/> <input checked="" type="checkbox"/> <input type="checkbox"/> <input type="checkbox"/> OFF <input type="checkbox"/> <input type="checkbox"/> <input type="checkbox"/> <input type="checkbox"/> <input type="checkbox"/> <input type="checkbox"/> <input type="checkbox"/> <input type="checkbox"/> 8 7 6 5 4 3 2 1
7 et 8	OFF	ON	ON	ON <input type="checkbox"/> <input type="checkbox"/> <input type="checkbox"/> <input type="checkbox"/> <input checked="" type="checkbox"/> <input checked="" type="checkbox"/> <input checked="" type="checkbox"/> <input checked="" type="checkbox"/> OFF <input type="checkbox"/> <input type="checkbox"/> <input type="checkbox"/> <input type="checkbox"/> <input type="checkbox"/> <input type="checkbox"/> <input type="checkbox"/> <input type="checkbox"/> 8 7 6 5 4 3 2 1
9 et 10	ON	OFF	OFF	ON <input type="checkbox"/> <input type="checkbox"/> <input checked="" type="checkbox"/> <input checked="" type="checkbox"/> <input type="checkbox"/> <input type="checkbox"/> <input type="checkbox"/> <input type="checkbox"/> OFF <input type="checkbox"/> <input type="checkbox"/> <input type="checkbox"/> <input type="checkbox"/> <input type="checkbox"/> <input type="checkbox"/> <input type="checkbox"/> <input type="checkbox"/> 8 7 6 5 4 3 2 1
11 et 12	ON	OFF	ON	ON <input type="checkbox"/> <input type="checkbox"/> <input checked="" type="checkbox"/> <input checked="" type="checkbox"/> <input checked="" type="checkbox"/> <input checked="" type="checkbox"/> <input type="checkbox"/> <input type="checkbox"/> OFF <input type="checkbox"/> <input type="checkbox"/> <input type="checkbox"/> <input type="checkbox"/> <input type="checkbox"/> <input type="checkbox"/> <input type="checkbox"/> <input type="checkbox"/> 8 7 6 5 4 3 2 1
13 et 14	ON	ON	OFF	ON <input type="checkbox"/> <input type="checkbox"/> <input checked="" type="checkbox"/> <input checked="" type="checkbox"/> <input checked="" type="checkbox"/> <input checked="" type="checkbox"/> <input checked="" type="checkbox"/> <input type="checkbox"/> OFF <input type="checkbox"/> <input type="checkbox"/> <input type="checkbox"/> <input type="checkbox"/> <input type="checkbox"/> <input type="checkbox"/> <input type="checkbox"/> <input type="checkbox"/> 8 7 6 5 4 3 2 1
15 et 16	ON	ON	ON	ON <input type="checkbox"/> <input type="checkbox"/> <input checked="" type="checkbox"/> <input checked="" type="checkbox"/> <input checked="" type="checkbox"/> <input checked="" type="checkbox"/> <input checked="" type="checkbox"/> <input checked="" type="checkbox"/> OFF <input type="checkbox"/> <input type="checkbox"/> <input type="checkbox"/> <input type="checkbox"/> <input type="checkbox"/> <input type="checkbox"/> <input type="checkbox"/> <input type="checkbox"/> 8 7 6 5 4 3 2 1

Paramètres du Blackmagic Teranex Setup

Le logiciel Blackmagic Teranex Setup modifie les mêmes paramètres que les interrupteurs, ainsi que des paramètres supplémentaires. Vous pouvez accéder à ces paramètres en utilisant les onglets Video, Audio, Configure et About.

Vous trouverez de plus amples informations concernant les onglets **About** et **Configure** dans la section « Réglage des paramètres » de ce manuel. L'onglet Video du Teranex Mini – Optical to HDMI 12G offre les paramètres suivants.

Menu Video Output

Fonction Clip video output to legal levels

Cette case contrôle l'écrêtage des entrées SDI et optique pour garantir des niveaux HDMI légaux. Elle est cochée par défaut.

Fonction HDMI Instant Lock

Cochez cette case pour activer la fonction HDMI Instant Lock. Quand la fonction HDMI Instant Lock est activée, le signal de sortie HDMI ne s'interrompt pas quand les sources changent. Le convertisseur n'attend pas que la synchronisation des téléviseurs ou des moniteurs HDMI soit

effectuée pour afficher le signal de sortie vidéo. Le signal HDMI est en effet déjà synchronisé. Cette fonction ne fonctionne que lorsque les différentes sources sont au même format.

La fonction HDMI Instant Lock peut faire apparaître un petit décalage sur la vidéo et l'audio. Si vous souhaitez travailler sans décalage, décochez la case pour désactiver la fonction.

LUT 3D à 33 points

Le Teranex Mini – Optical to HDMI 12G prend en charge les fichiers LUT .cube, créés avec DaVinci Resolve ou avec d'autres logiciels d'étalonnage prenant en charge ce format.

Appuyez sur le bouton Load de chaque LUT pour charger deux différentes LUT. Sélectionnez le fichier .cube que vous souhaitez utiliser, puis cliquez sur OK. Cliquez sur Save pour confirmer. Le nom du fichier de la LUT apparaît à côté du bouton Load, vous savez ainsi quelle LUT est utilisée pour la LUT 1 et 2.

Pour activer une LUT, cochez les cases Use LUT 1 ou Use LUT 2. Pour désactiver une LUT, cochez la case Bypass LUT.

Pour appliquer la LUT 3D à la sortie en boucle du convertisseur, cochez la case Enable 3D LUT on loop SDI output). Si vous ne souhaitez pas appliquer la LUT à cette sortie, décochez simplement la case.

Si un Smart Panel est installé, appuyez sur les boutons 1 et 2 du panneau de contrôle pour activer les LUT. Appuyez de nouveau sur ces boutons pour désactiver les LUT.

Qu'est-ce qu'une LUT 3D ?

Une LUT 3D, ou table de conversion 3D, contient des valeurs qui permettent de modifier l'espace colorimétrique de la vidéo dans un cube colorimétrique.

Le cube colorimétrique contient toutes les variations des couleurs primaires, inscrites sur les axes : x, y et z. Les canaux RVB des entrées vidéo SDI ou optique peuvent donc être réassignés à n'importe quel signal de sortie RVB sur la sortie vidéo HDMI. Cet outil est très performant, car les couleurs peuvent être assignées à n'importe quelles autres couleurs. Le réglage des couleurs pour calibrer les écrans est donc extrêmement précis. Il est également possible de charger des courbes gamma logarithmiques pour afficher le gamma linéaire des fichiers RAW.

Les LUT 3D par défaut peuvent notamment convertir un signal d'entrée vidéo en noir et blanc. Grâce à la LUT 3D, toutes les couleurs RVB du signal d'entrée sont alors réassignées à des valeurs RVB noir et blanc sur la sortie HDMI. Si vous le souhaitez, vous pouvez créer vos propres LUT 3D et les charger dans DaVinci Resolve. De plus, ce logiciel vous permet également de convertir un paramètre d'étalonnage en une LUT que vous pourrez ensuite charger dans le Teranex Mini Optical to HDMI 12G. Vous pouvez aussi acheminer la LUT 3D vers une sortie vidéo en boucle optique, et ainsi utiliser le Teranex Mini comme processeur couleur sans passer par la sortie HDMI.

Pour plus d'informations sur la façon de créer un fichier .cube, téléchargez le manuel DaVinci Resolve sur le site Internet de Blackmagic Design www.blackmagicdesign.com/fr/support.

L'onglet **Audio** du Teranex Mini – Optical to HDMI 12G offre les paramètres suivants.

Menu Audio Output

Set XLR Output

Vous pouvez choisir entre une sortie analogique ou AES/EBU en sélectionnant les boutons Analog, AES/EBU ou Timecode dans le menu Audio Output. Lorsque vous sélectionnez l'option Timecode, le connecteur XLR du canal gauche achemine de l'audio analogique, tandis que la sortie XLR du canal droit fournit un signal de timecode.

En fonction de la sortie audio sélectionnée, vous pouvez choisir les canaux audio de l'entrée SDI que vous souhaitez envoyer à la sortie audio HDMI, AES/EBU ou analogique. Il est également possible d'ajuster leur gain par canal ou par paire de canaux. Lorsque vous acheminez de l'audio AES/EBU sur les deux connecteurs XLR, vous pouvez sélectionner jusqu'à quatre canaux. Lorsque vous acheminez de l'audio analogique, vous pouvez sélectionner jusqu'à deux canaux. Lorsque vous utilisez le connecteur XLR droit pour acheminer un signal de timecode, le connecteur XLR gauche achemine un canal audio analogique.

Le Teranex Mini garde les derniers paramètres en mémoire, qu'ils aient été réglés via les interrupteurs, le Smart Panel ou l'utilitaire Teranex Setup. Si vous utilisez le contrôle par interrupteur après avoir retiré le Smart Panel ou mis à jour les paramètres du convertisseur par logiciel, il se peut que vous deviez ajuster certains interrupteurs pour activer les nouveaux paramètres.

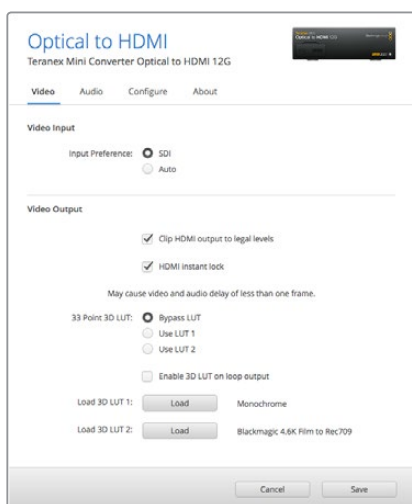

Le Blackmagic Teranex Setup vous permet de régler les paramètres suivants : HDMI Instant lock pour synchroniser instantanément le signal vidéo pendant le changement ou le routage des sources ; charger les LUT 3D ; modifier les niveaux de sortie de l'audio analogique XLR et autres.

Paramètres du Teranex Mini Smart Panel

Si vous avez installé un Teranex Mini Smart Panel (en option) sur votre convertisseur Teranex Mini SDI to HDMI 12G, vous aurez accès aux menus suivants : **Video**, **Audio** et **Network**. Les paramètres disponibles dans ces menus sont identiques à ceux décrits précédemment dans la section « Paramètres du Blackmagic Teranex Setup ». Pour obtenir de plus amples informations sur le réglage des paramètres à l'aide du Teranex Mini Smart Panel, consultez la section « Réglage des paramètres ».

< Video	
Input Preference	Auto
Clip HDMI	On
Lock HDMI	On
LUT on Loop	Off

< Audio	
Output	Analog
De-embed	Ch 1 & 2
Adjust	Together
Ch 1 & 2	0.00 dB
Gain	Reset

Le Teranex Mini Smart Panel vous donne accès aux mêmes paramètres que le logiciel Blackmagic Teranex Setup.

Paramètres du Teranex Mini Smart Panel

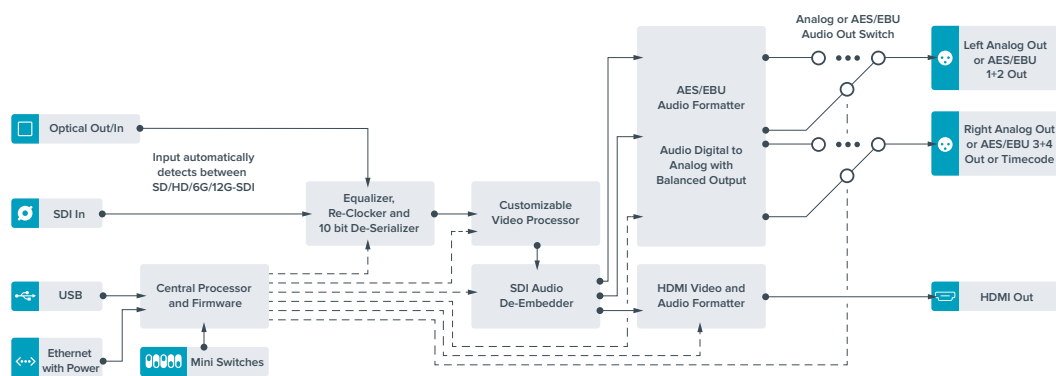

Teranex Mini – HDMI to Optical 12G

Le Teranex Mini – HDMI to Optical 12G achemine les signaux HDMI provenant d'appareils tels que des caméras HDV, des caméras Ultra HD et des consoles de jeux vers des connecteurs BNC 12G-SDI ou fibre optique jusqu'à 2160p60. Il permet également d'intégrer l'audio provenant des entrées HDMI, AES/EBU ou audio symétrique analogique. Vous pouvez ainsi envoyer des signaux HDMI sur de très grandes distances à l'aide d'un câble optique. C'est l'outil parfait pour convertir des signaux HDMI provenant de caméras grand public ou d'ordinateurs en signaux SDI ou fibre optique.

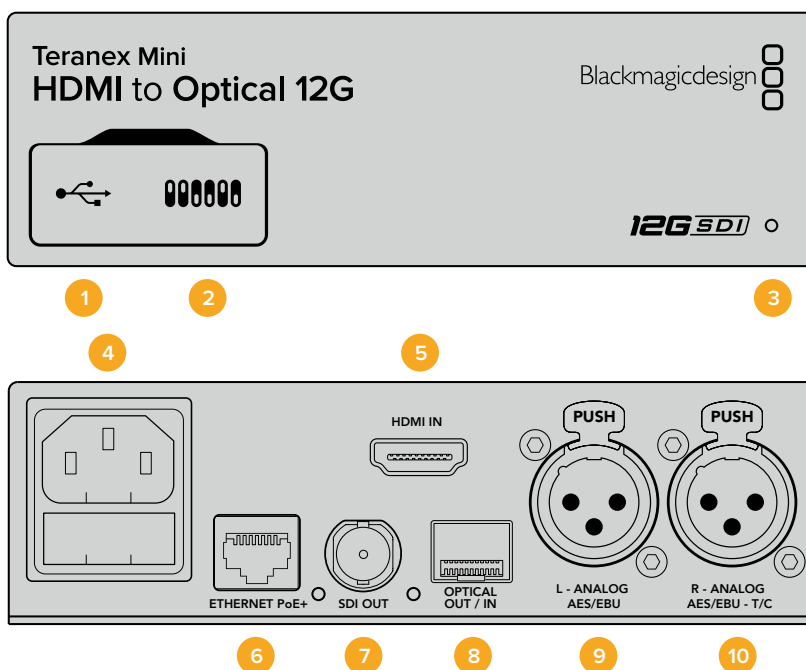

Connecteurs

- 1 **Port USB Mini-B**
Permet de connecter le logiciel Blackmagic Teranex Setup au convertisseur Teranex Mini via un ordinateur Mac ou Windows afin de modifier les paramètres et de mettre à jour le logiciel interne de votre Teranex Mini.
- 2 **Interrupteurs**
Interrupteurs réglables pour modifier les paramètres.
- 3 **Voyant d'état**
Le voyant est blanc lorsque le convertisseur est alimenté. Il est vert lorsqu'un signal d'entrée vidéo valable est détecté. Peut être réglé avec le logiciel Blackmagic Teranex Setup pour activer son clignotement sur le convertisseur dans le but de le repérer dans une installation.

- 4 Alimentation**
Connecteur C14 CEI standard intégré pour une alimentation AC 90 – 240 V.
- 5 HDMI**
Entrée vidéo HDMI.
- 6 Ethernet PoE+**
Ce port se connecte à un commutateur réseau ou à un ordinateur pour vous permettre de modifier les paramètres du logiciel Blackmagic Teranex Setup.+ Le port Ethernet prend en charge le PoE+.
- 7 Sortie SDI**
Connecteur BNC pour sortie vidéo SDI.
- 8 Sortie Optique**
Connecteur LC pour sortie vidéo optique via le module fibre optique SDI SMPTE en option. Le logement SFP optique prend en charge les modules SD/HD/6G/12G-SDI SMPTE, en fonction du module installé sur le convertisseur.
- 9 L – Analogique ou AES/EBU**
Connecteur XLR pour le canal audio symétrique analogique gauche ou l'entrée audio numérique AES/EBU.
- 10 R – Analogique, AES/EBU ou Timecode**
Connecteur XLR pour le canal audio symétrique analogique droit ou l'entrée audio numérique AES/EBU. Peut également être configuré pour le signal d'entrée du timecode.

Interrupteurs

Les interrupteurs du Teranex Mini – HDMI to Optical 12G offrent les paramètres suivants :

Interrupteur 8 – Analog Audio, AES/EBU Audio

Réglez l'interrupteur 8 sur Off pour intégrer l'audio analogique symétrique. Réglez-le sur On pour acheminer de l'audio numérique AES/EBU. Pour utiliser ces entrées, l'interrupteur 7 doit également être réglé sur On.

Interrupteur 7 – HDMI Audio, Input Audio

Réglez l'interrupteur 7 sur Off pour sélectionner de l'audio HDMI intégré, ou sur On pour de l'audio analogique ou AES/EBU.

Interrupteur 6 – Input Audio/Timecode

Réglez l'interrupteur 6 sur On pour acheminer le timecode en entrée via le canal audio R du connecteur XLR. Réglez-le sur Off pour acheminer de l'audio en entrée.

Interrupteur 5 – 60 to 59.94 Off/On

Lorsqu'il est réglé sur **On**, le convertisseur détecte les sources vidéo HDMI 1080p à 60 images par seconde et les convertit automatiquement en vidéo entrelacée à 59.94 trames par seconde.

Vous pouvez donc par exemple connecter la sortie HDMI d'un ordinateur à un mélangeur dont la fréquence d'images est de 1080i 59.94. Certains ordinateurs acheminent 60 images par seconde. Ainsi, si vous réglez l'interrupteur 5 sur **On**, le convertisseur détectera toujours le 1080p à 60 images par seconde et le convertira en 1080i à 59.94 trames par seconde.

Interrupteurs 2, 1 – Select Format Bit 1, 0

Lorsque vous connectez une source HDMI qui peut acheminer de l'Ultra HD et de la HD, vous pouvez régler le convertisseur pour qu'il achemine la source vers l'un ou l'autre format. Cela peut être utile si vous enregistrez ou affichez les travaux qui se trouvent sur votre ordinateur sur un écran SDI en HD.

Bien que cela puisse faire penser à une simple up/down conversion, le résultat est assez différent. Le convertisseur négocie en effet avec l'appareil source pour qu'il achemine de la vidéo Ultra HD ou HD. La vidéo native est donc acheminée en HD ou Ultra HD sans conversion.

Pour régler la source vidéo sur HD, Ultra HD ou pour que le convertisseur négocie automatiquement la meilleure résolution avec votre équipement source, utilisez simplement les combinaisons des interrupteurs 1 et 2. Le réglage de ces combinaisons est indiqué ci-dessous.

- Auto – Interrupteur 1 sur Off, interrupteur 2 sur Off.**
 Le convertisseur négocie la résolution optimale entre la HD ou l’Ultra HD avec l’équipement source en fonction de sa capacité de sortie.
- Force to HD – Interrupteur 1 sur Off, interrupteur 2 sur On.**
 Si l’équipement source HDMI est capable d’acheminer de la HD et de l’Ultra HD, le convertisseur l’informe d’acheminer de la vidéo HD.
- Force to Ultra HD – Interrupteur 1 sur On, interrupteur 2 sur Off.**
 Si l’équipement source HDMI est capable d’acheminer de la HD et de l’Ultra HD, le convertisseur l’informe d’acheminer de la vidéo Ultra HD.

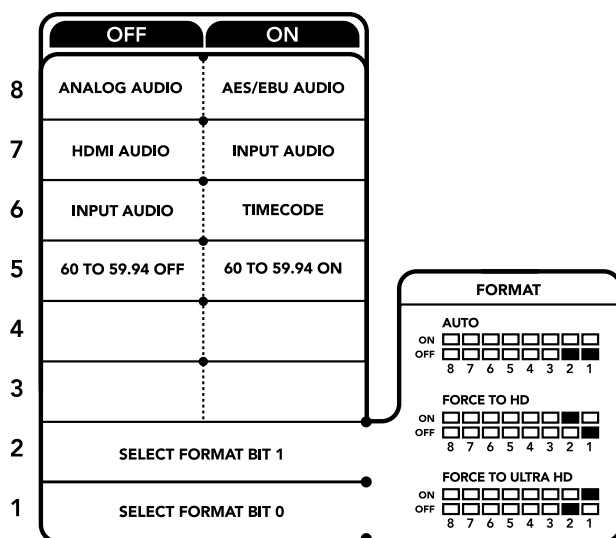

La légende située sous le convertisseur vous donne toutes les informations nécessaires pour changer les paramètres de conversion.

Paramètres du Blackmagic Teranex Setup

Le logiciel Blackmagic Teranex Setup permet de modifier les mêmes paramètres que les interrupteurs, ainsi que des paramètres supplémentaires. Vous pouvez accéder à ces paramètres en utilisant les onglets **Video**, **Audio**, **Configure** et **About**.

Vous trouverez de plus amples informations concernant les onglets **About** et **Configure** dans la section « Réglage des paramètres » de ce manuel.

L’onglet Video du Teranex Mini – HDMI to SDI 12G offre les paramètres suivants :

Menu Video Processing

Conversion

Utilisez le menu déroulant Conversion pour sélectionner les paramètres de conversion de votre sortie SDI. Le paramètre Auto permet de négocier une résolution HD et Ultra HD avec l’équipement source en fonction de sa capacité de sortie. Les paramètres Force HD et Force Ultra HD acheminent de la vidéo HD et Ultra HD, respectivement, sans tenir compte de l’entrée HDMI. Le format SD, quant à lui, ne change pas.

Fréquence d'images (Frame Rate)

Lorsque ce paramètre est activé, le convertisseur détecte les sources dont la fréquence d'images est de 60 images par seconde et les convertit automatiquement en 59.94 i/s. Cochez ou décochez la case pour activer ou désactiver ce paramètre.

Ce réglage est utile lorsque vous souhaitez connecter une source HDMI à 60 images par seconde à du matériel SDI au format standard HD de 59.94 i/s.

Sortie 3G (3G output)

Ce réglage vous permet de sélectionner une sortie 3G-SDI de niveau A ou de niveau B via fibre optique. Il modifie le standard de la sortie 3G-SDI afin de conserver une compatibilité avec des équipements qui ne peuvent recevoir que de la vidéo 3G-SDI de niveau A et B. Par défaut, ce paramètre est réglé sur Niveau B.

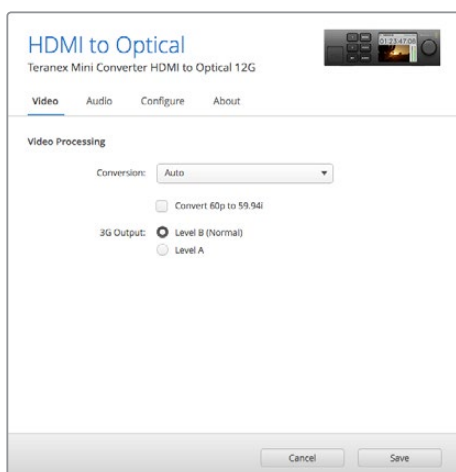

Choisissez entre les conversions Auto, Force to HD et Force to Ultra HD sur la page Video du Blackmagic Teranex Setup. Si vous utilisez un appareil qui utilise une fréquence d'images standard de 59.94, vous pouvez également régler le convertisseur pour qu'il détecte les vidéos à 60 images par seconde et qu'il les convertisse à 59.94 i/s.

L'onglet **Audio** du Teranex Mini – HDMI to Optical 12G donne accès aux paramètres suivants :

Menu Audio Input

Set XLR input / Set Audio input

Ce menu vous permet de sélectionner entre une entrée audio XLR et HDMI. Lorsque vous sélectionnez l'option HDMI, l'audio HDMI sera intégré à la sortie vidéo SDI. Lorsque vous sélectionnez l'option XLR, vous pouvez choisir entre des entrées Analogique, AES/EBU et Timecode. Vous pouvez également sélectionner les canaux de votre sortie audio SDI auxquels vous souhaitez intégrer ces entrées. Il est également possible d'ajuster le gain du signal audio.

Lorsque vous sélectionnez l'option AES/EBU, vous avez accès à l'option supplémentaire Sample Rate Converter. Lorsque cette case est cochée, la fréquence d'échantillonnage de votre sortie audio sera de 48Khz, ce qui est la fréquence d'échantillonnage appropriée pour la télévision.

Si vous souhaitez convertir l'audio Dolby via une source AES/EBU qui est synchronisée avec un signal de référence, décochez la case du convertisseur de fréquence d'échantillonnage pour le désactiver, sans quoi, il pourrait interférer avec la conversion Dolby audio.

Le Teranex Mini garde les derniers paramètres en mémoire, qu'ils aient été réglés via les interrupteurs, le Smart Panel ou l'utilitaire Teranex Setup. Si vous utilisez le contrôle par interrupteur après avoir retiré le Smart Panel ou mis à jour les paramètres du convertisseur par logiciel, il se peut que vous deviez ajuster certains interrupteurs pour activer les nouveaux paramètres.

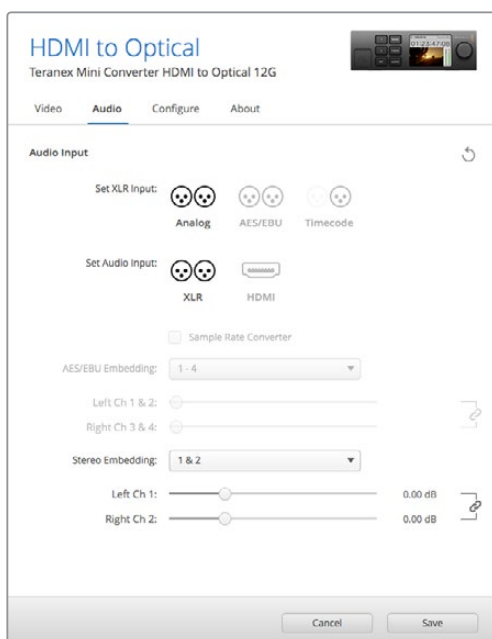

Ajustez les niveaux audio analogique et AES/EBU à l'aide de la page Audio du Blackmagic Teranex Setup.

Paramètres du Teranex Mini Smart Panel

Si vous avez installé un Teranex Mini Smart Panel (en option) sur votre convertisseur Teranex Mini HDMI to Optical 12G, vous aurez accès aux menus suivants : **Video**, **Audio** et **Network**. Les paramètres disponibles dans ces menus sont identiques à ceux décrits dans la section ci-dessus.

Pour obtenir de plus amples informations sur le réglage des paramètres à l'aide du Teranex Mini Smart Panel, consultez la section « Réglage des paramètres ».

< Video	
Select Format	Auto
Rate Conversion	Off
3G Output	Level B (Normal)

< Audio	
Input	Analog
Sample Rate	Converter ON
Adjust	Together
Ch 1 & 2	0.00 dB
Gain	Reset

Le Teranex Mini Smart Panel et le logiciel Blackmagic Teranex Setup offrent les mêmes paramètres.

Schéma fonctionnel du Teranex Mini HDMI to Optical 12G

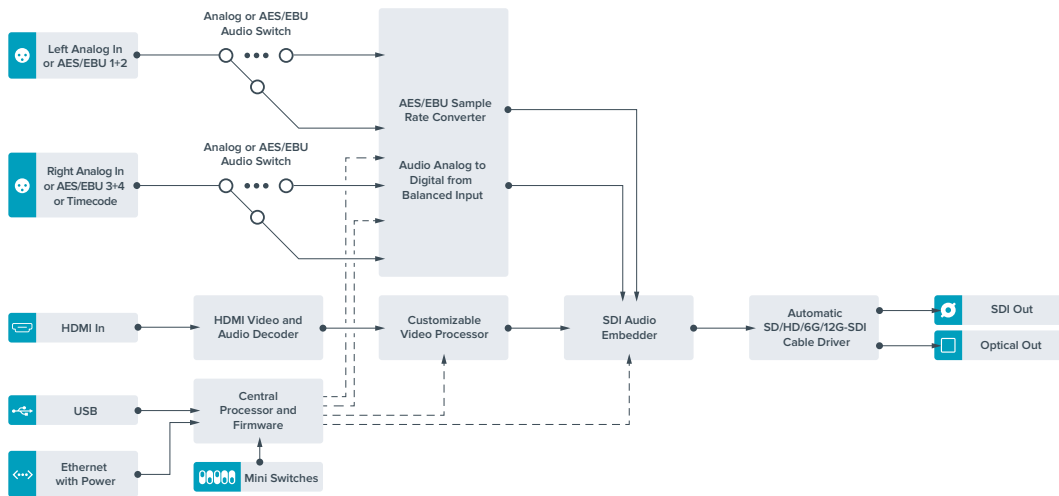

Teranex Mini – Optical to Analog 12G

Le Teranex Mini – Optical to Analog 12G convertit des entrées SD SDI, HD-SDI, 3G-SDI, 6G-SDI et 12G-SDI ainsi que les signaux entrants fibre optique en sortie vidéo analogique composante, NTSC et PAL, en audio symétrique AES/EBU et audio analogique. Le down-convertisseur intégré vous permet de connecter des vidéos 12G-SDI via les entrées BNC et fibre optique à du matériel analogique SD et HD. De plus, il est facile de le connecter à des moniteurs vidéo et à des enregistreurs tels que Betacam SP et VHS. Vous pouvez également acheminer une paire de canaux audio analogique en sortie, à partir de 16 canaux audio SDI isolés et fibre optique.

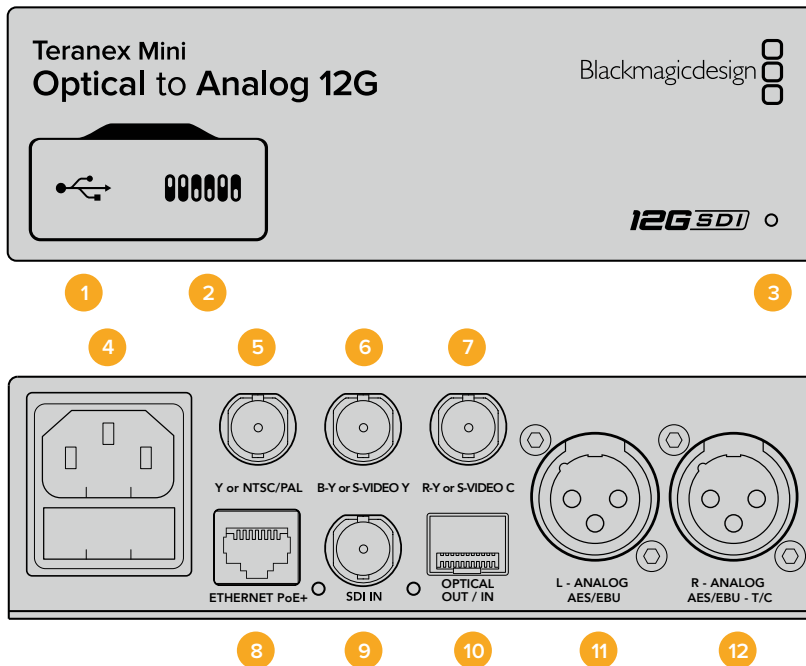

Connecteurs

1 Port USB Mini-B

Permet de connecter le logiciel Blackmagic Teranex Setup au convertisseur Teranex Mini via un ordinateur Mac ou Windows afin de modifier les paramètres et de mettre à jour le logiciel interne de votre Teranex Mini.

2 Interrupteurs

Interrupteurs réglables pour modifier les paramètres.

3 Voyant d'état

Le voyant est blanc lorsque le convertisseur est alimenté. Il est vert lorsqu'un signal d'entrée vidéo valable est détecté. Peut être réglé avec le logiciel Blackmagic Teranex Setup pour activer son clignotement sur le convertisseur dans le but de le repérer dans une installation.

4 Alimentation

Connecteur C14 CEI standard intégré pour une alimentation AC 90 – 240 V.

5 Y ou NTSC/PAL

Connecteur BNC pour sortie composante analogique Y, composite NTSC ou PAL.

6 B-Y ou S-VIDEO Y

Connecteur BNC pour sortie composante analogique B-Y, ou S-Video Y.

7 R-Y ou S-VIDEO C

Connecteur BNC pour sortie composante analogique R-Y, ou S-Video C.

8 Ethernet PoE+

Ce port se connecte à un commutateur réseau ou à un ordinateur pour vous permettre de modifier les paramètres du logiciel Blackmagic Teranex Setup. Le port Ethernet prend en charge le PoE+.

9 Entrée SDI

Connecteur BNC pour entrée vidéo SDI.

10 Entrée et sortie Optique

Entrée et sortie fibre optique Connecteurs LC pour entrée et sortie optiques via un module fibre optique SDI en option, compatible avec les normes SMPTE. L'entrée optique détecte automatiquement les signaux SD/HD/6G/12G-SDI. La sortie optique peut être utilisée en tant que sortie en boucle.

11 L – Analogique ou AES/EBU

Connecteur XLR pour le canal audio symétrique analogique gauche ou la sortie audio numérique AES/EBU.

12 R – Analogique, AES/EBU ou Timecode

Connecteur XLR pour le canal audio symétrique analogique droit ou la sortie audio numérique AES/EBU. Peut également être configuré pour acheminer le timecode.

Interrupteurs

Les interrupteurs du Teranex Mini – Optical to Analog 12G offrent les paramètres suivants :

Interrupteur 8 – Analog Audio, AES/EBU Audio

Réglez l'interrupteur 8 sur Off pour sélectionner de l'audio symétrique analogique, ou sur On pour une sortie audio numérique AES/EBU.

Interrupteur 7 – 7.5 IRE, 0.0 IRE

Les États-Unis et les pays qui utilisent le système NTSC configuré sur 7.5 devraient régler l'interrupteur 7 sur Off. Si vous travaillez dans des pays qui n'utilisent pas la configuration 7.5, par exemple le Japon, réglez l'interrupteur 7 sur On. Ce paramètre affecte uniquement les sorties composite ou S-Video.

Interrupteur 6 – SMPTE Levels, Betacam Levels

Réglez l'interrupteur 6 sur Off pour obtenir des niveaux SMPTE, ou sur On pour des niveaux Betacam. Les niveaux SMPTE sont plus répandus que les niveaux Betacam. Même les enregistreurs Betacam SP prennent en charge les niveaux SMPTE. Ne commutez sur l'option Betacam que si vous êtes certain que votre matériel utilise des niveaux Betacam.

Interrupteur 5 – Component, Composite or S-Video

Réglez l'interrupteur 5 sur Off pour sélectionner une sortie vidéo composante analogique, ou sur On pour des sorties composite et S-Video. Pour afficher l'entrée vidéo en SD sur les sorties S-Video et composite, réglez la down-conversion sur On en faisant basculer l'interrupteur 1. La vidéo composante analogique prend en charge la vidéo HD et SD.

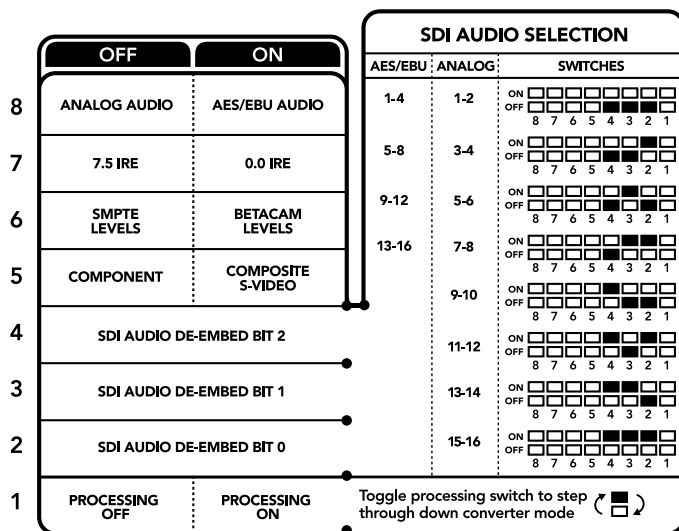

La légende située sous le convertisseur vous donne toutes les informations nécessaires pour changer les paramètres de conversion.

Interrupteurs 4, 3 et 2 – SDI Audio De-Embed

Les interrupteurs 4, 3 et 2 représentent respectivement les unités binaires 2, 1 et 0. Cela signifie que lorsque vous réglez les interrupteurs 4, 3 et 2 sur différentes combinaisons On/Off, vous pouvez choisir la paire de canaux audio appartenant à l'entrée SDI que vous souhaitez acheminer en audio analogique ou audio AES/EBU.

Interrupteur 1 – Processing Off – Processing On

L'interrupteur 1 vous permet de modifier le format de l'image lorsque le signal d'entrée Ultra HD et HD est down-converti en signal de sortie analogique SD. Cette conversion s'effectue par exemple quand les sources Ultra HD et HD sont au format 16:9 alors que le format SD est au format 4:3.

Les trois options de conversion du format de l'image sont les suivantes : anamorphosé, center cut et letterbox. Les images sont alors, respectivement, étirées, rognées et placées entre deux barres noires horizontales. Pour commuter entre ces différents formats, positionnez l'interrupteur 1 sur On et Off afin de voir les différentes options. Chaque fois que l'interrupteur 1 est réglé sur On, le format de l'image change.

L'interrupteur 1 change également en fonction du format de sortie analogique que vous utilisez. La vidéo composite est toujours en définition standard, donc si vous réglez l'interrupteur 1 sur Off, veuillez ne pas modifier le format de l'image. Cependant, la vidéo composante peut prendre en charge un signal HD, donc si vous convertissez de la vidéo à partir d'une source SD vers une sortie composante, veuillez régler l'interrupteur 1 sur Off pour acheminer un signal analogique HD plein écran, sans conversion du format de l'image.

Tableau de sélection de l'audio SDI

En utilisant les réglages d'interrupteur suivants, vous pouvez sélectionner les canaux audio SDI à acheminer en tant que signal audio analogique ou AES/EBU numérique à l'aide de votre Teranex Mini – Optical to Analog 12G.

Canaux audio analogique	Interrupteur 4	Interrupteur 3	Interrupteur 2	Schéma
1 et 2	OFF	OFF	OFF	
3 et 4	OFF	OFF	ON	
5 et 6	OFF	ON	OFF	
7 et 8	OFF	ON	ON	
9 et 10	ON	OFF	OFF	
11 et 12	ON	OFF	ON	
13 et 14	ON	ON	OFF	
15 et 16	ON	ON	ON	

Canaux audio AES/EBU	Interrupteur 4	Interrupteur 3	Interrupteur 2	Schéma
1-4	OFF	OFF	OFF	
5-8	OFF	OFF	ON	
9-12	OFF	ON	OFF	
13-16	OFF	ON	ON	

Paramètres du Blackmagic Teranex Setup

Le logiciel Blackmagic Teranex Setup permet de modifier les mêmes paramètres que les interrupteurs, ainsi que des paramètres supplémentaires.

Vous pouvez accéder à ces paramètres en utilisant les onglets **Video**, **Audio**, **Configure** et **About**.

Vous trouverez de plus amples informations concernant les onglets **About** et **Configure** dans la section « Réglage des paramètres » de ce manuel.

L'onglet **Video** du Teranex Mini – Optical to Analog 12G offre les paramètres suivants.

Menu Video Output

Ce menu vous permet de choisir entre une sortie vidéo composante, S-Video ou vidéo composite. Vous pouvez également régler les niveaux de luminance et de chroma ainsi que les niveaux de la vidéo composante B-Y et R-Y de manière indépendante.

Si vous avez sélectionné une sortie S-video ou vidéo composite, vous pouvez choisir entre les niveaux de noir 7.5 IRE et 0.0 IRE, en fonction de la région dans laquelle vous travaillez. Si vous avez sélectionné l'option vidéo composante, vous pouvez choisir entre des niveaux SMPTE et Betacam. Les niveaux SMPTE sont plus répandus que les niveaux Betacam. Même les enregistreurs Betacam SP prennent en charge les niveaux SMPTE. Ne commutez sur l'option Betacam que si vous êtes certain que votre matériel utilise des niveaux Betacam.

Menu Video Processing

Ce menu vous permet de régler le format d'image de la vidéo down-convertie. Les options sont : Letterbox, Anamorphic, Center Cut ou Off.

L'onglet **Audio** du Teranex Mini – Optical to Analog 12G offre les paramètres suivants :

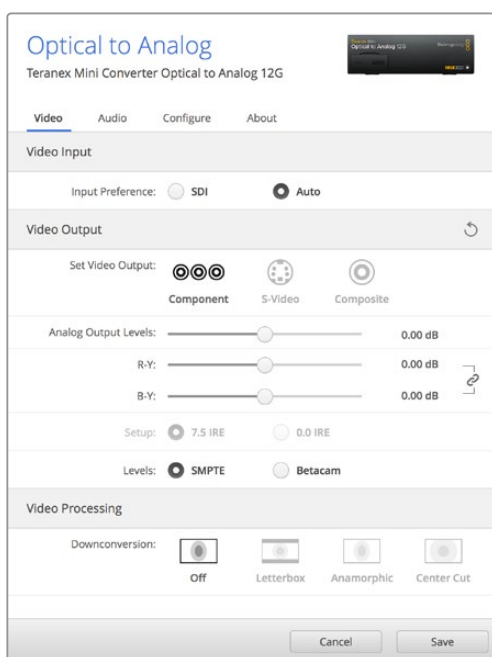

Ajustez la luminance et les niveaux chromatiques de votre vidéo sur la page Video du Blackmagic Teranex Setup.

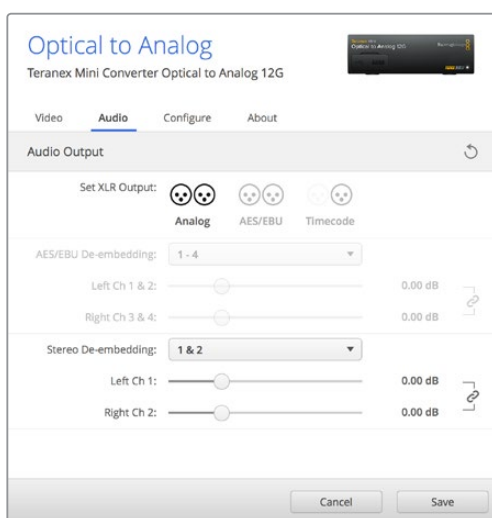

Ajustez les niveaux audio analogique et AES/EBU sur la page Audio du Blackmagic Teranex Setup.

Menu Audio Output

Ce menu vous permet de sélectionner entre des sorties audio analogique, AES/EBU et timecode. Vous pouvez également choisir les canaux de l'entrée audio SDI que vous souhaitez isoler. Il est également possible d'ajuster le gain du signal audio.

Le Teranex Mini garde les derniers paramètres en mémoire, qu'ils aient été réglés via les interrupteurs, le Smart Panel ou l'utilitaire Teranex Setup.

Si vous utilisez le contrôle par interrupteur après avoir retiré le Smart Panel ou mis à jour les paramètres du convertisseur par logiciel, il se peut que vous deviez ajuster certains interrupteurs pour activer les nouveaux paramètres.

Paramètres du Teranex Mini Smart Panel

Si vous avez installé un Teranex Mini Smart Panel (en option) sur votre convertisseur Teranex Mini Optical to Analog 12G, vous aurez accès aux menus suivants : **Video**, **Audio** et **Network**. Les paramètres disponibles dans ces menus sont identiques à ceux décrits précédemment dans la section « Paramètres du Blackmagic Teranex Setup ». Pour obtenir de plus amples informations sur le réglage des paramètres avec le Teranex Mini Smart Panel, consultez la section « Réglage des paramètres ».

< Video	
Input Preference	Auto
Output	Component
> Output Level	Adjust Levels
Comp Levels	SMPTE
Setup	7.5 IRE
Down Convert	Off

< Audio	
Output	Analog
De-embed	Ch 1 & 2
Adjust	Together
Ch 1 & 2	0.00 dB
Gain	Reset

Le Teranex Mini Smart Panel et le logiciel Blackmagic Teranex Setup offrent les mêmes paramètres.

Schéma fonctionnel du Teranex Mini – Optical to Analog 12G

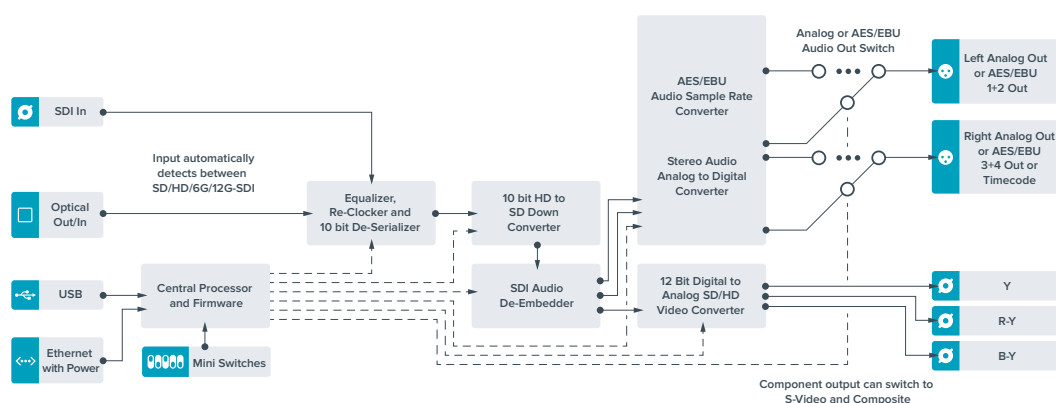

Teranex Mini – Analog to Optical 12G

Le Teranex Mini Analog to Optical 12G vous permet de convertir de la vidéo et de l'audio provenant d'équipements analogiques tels que des enregistreurs Betacam SP, des caméras HDV et des consoles de jeux en 12G-SDI via des sorties BNC ou fibre optique. Ce convertisseur prend en charge toute une gamme de formats d'entrée analogique, notamment la vidéo composante SD/HD, S-Video ou composite NTSC et PAL. Les sorties 12G-SDI et optiques du convertisseur permettent d'intégrer l'audio numérique AES/EBU ou l'audio analogique.

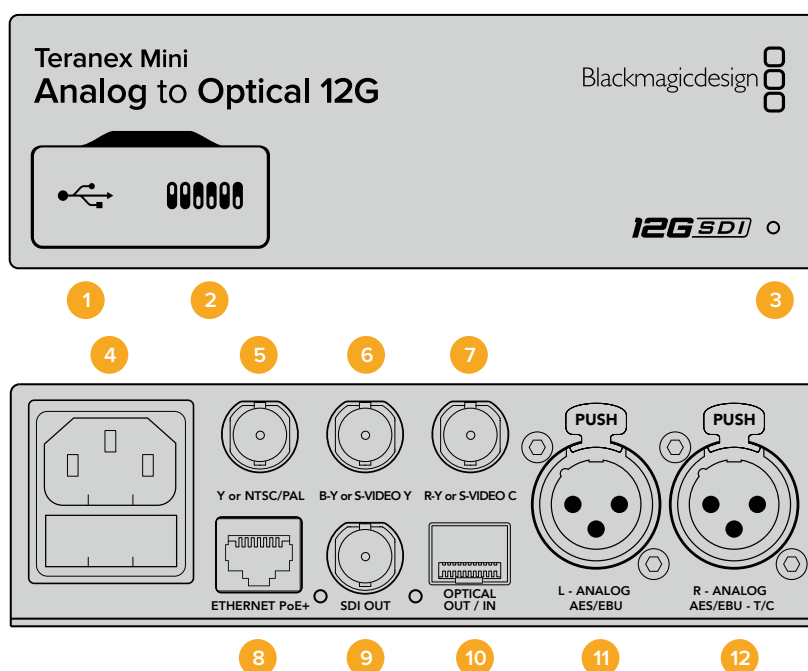

Connecteurs

- 1 Port USB Mini-B**

Permet de connecter le logiciel Blackmagic Teranex Setup au convertisseur Teranex Mini via un ordinateur Mac ou Windows afin de modifier les paramètres et de mettre à jour le logiciel interne de votre Teranex Mini.
- 2 Interrupteurs**

Interrupteurs réglables pour modifier les paramètres.
- 3 Voyant d'état**

Le voyant est blanc lorsque le convertisseur est alimenté. Il est vert lorsqu'un signal d'entrée vidéo valable est détecté. Peut être réglé avec le logiciel Blackmagic Teranex Setup pour activer son clignotement sur le convertisseur dans le but de le repérer dans une installation.
- 4 Alimentation**

Connecteur C14 CEI standard intégré pour une alimentation AC 90 – 240 V.
- 5 Y ou NTSC/PAL**

Connecteur BNC pour entrée composante analogique Y ou entrée composite NTSC ou PAL.
- 6 B-Y ou S-VIDEO Y**

Connecteur BNC pour entrée composante analogique B-Y, ou S-Video Y.
- 7 R-Y ou S-VIDEO C**

Connecteur BNC pour entrée composante analogique R-Y, ou S-Video C.

8 Ethernet PoE+

Ce port se connecte à un commutateur réseau ou à un ordinateur pour vous permettre de modifier les paramètres du logiciel Blackmagic Teranex Setup. Le port Ethernet prend en charge le PoE+.

9 Sortie SDI

Connecteur BNC pour sortie vidéo SDI.

10 Sortie Optique

Sortie fibre optique Connecteur LC pour sortie vidéo optique via un module fibre optique SDI en option, compatible avec les normes SMPTE. La sortie optique correspond automatiquement à l'entrée vidéo.

11 L – Analogique ou AES/EBU

Connecteur XLR pour le canal audio symétrique analogique gauche ou l'entrée audio numérique AES/EBU.

12 R – Analogique, AES/EBU ou Timecode

Connecteur XLR pour le canal audio symétrique analogique droit ou l'entrée audio numérique AES/EBU. Peut également être configuré pour le signal d'entrée du timecode.

Interrupteurs

Les interrupteurs du Teranex Mini – Analog to Optical 12G offrent les paramètres suivants :

Interrupteur 8 – Analog Audio, AES/EBU Audio

Réglez l'interrupteur 8 sur Off pour sélectionner de l'audio symétrique analogique, ou sur On pour une entrée audio numérique AES/EBU.

Interrupteur 7 – 7.5 IRE – 0.0 IRE

Les États-Unis et les pays qui utilisent le système NTSC configuré sur 7.5 devraient régler l'interrupteur 7 sur Off. Si vous travaillez dans des pays qui n'utilisent pas la configuration 7.5, réglez l'interrupteur 7 sur On. Ce paramètre affecte uniquement les sorties S-Video composite ou NTSC.

Interrupteur 6 – SMPTE Levels – Betacam Levels

Ce paramètre permet de choisir entre les niveaux vidéo SMPTE et Betacam. Réglez l'interrupteur 6 sur Off pour obtenir des niveaux SMPTE, ou sur On pour des niveaux Betacam. Les niveaux SMPTE sont plus répandus que les niveaux Betacam. Même les enregistreurs Betacam SP prennent en charge les niveaux SMPTE. Ne commutez sur l'option Betacam que si vous êtes certain que votre matériel utilise des niveaux Betacam.

	OFF	ON
8	ANALOG AUDIO	AES/EBU AUDIO
7	7.5 IRE	0.0 IRE
6	SMPTE LEVELS	BETACAM LEVELS
5	COMPONENT	COMPOSITE or S-VIDEO
4	COMPOSITE	S-VIDEO
3	SD TO HD OFF	SD TO HD ON
2	HD TO UHD OFF	HD TO UHD ON
1	INPUT AUDIO	TIMECODE

La légende située sous le Teranex Mini vous donne toutes les informations nécessaires pour changer les paramètres de conversion.

Interrupteur 5 – Component, Composite or S-Video

Réglez l'interrupteur 5 sur Off pour sélectionner Une entrée vidéo composante analogique, ou sur On pour des entrées vidéo composite et S-Video.

Interrupteur 4 – Composite – S-Video

Réglez l'interrupteur 4 sur Off pour sélectionner une entrée vidéo composite, ou sur On pour une entrée S-Video.

Interrupteur 3 – SD to HD

Réglez l'interrupteur 3 sur On pour up-convertir la résolution de la sortie SDI, de la SD vers la HD, lorsque les entrées vidéo composite, S-Video et composante sont en SD. Réglez-le sur Off pour faire correspondre la résolution de la sortie à celle de l'entrée.

Interrupteur 2 – HD to UHD

Réglez l'interrupteur 2 sur On pour up-convertir la résolution de la sortie SDI vers de l'Ultra HD, lorsque l'entrée vidéo composante est en HD. Réglez-le sur Off pour faire correspondre la résolution de la sortie à celle de l'entrée.

Interrupteur 1 – Input Audio/Timecode

Réglez l'interrupteur 1 sur On pour acheminer le timecode en entrée via le canal audio R du connecteur XLR. Réglez-le sur Off pour acheminer de l'audio en entrée.

Paramètres du Blackmagic Teranex Setup

Le logiciel Blackmagic Teranex Setup permet de modifier les mêmes paramètres que les interrupteurs, ainsi que des paramètres supplémentaires.

Vous pouvez accéder à ces paramètres en utilisant les onglets Video, Audio, Configure et About.

Les onglets About et Configure sont décrits dans la section « Réglage des paramètres » de ce manuel.

L'onglet Video du Teranex Mini Analog to Optical 12G donne accès aux paramètres suivants.

Menu Video Input

Ce menu vous permet de choisir entre une entrée vidéo composante, S-Video ou vidéo composite. Vous pouvez également régler les niveaux de luminance et de chroma ainsi que les niveaux de la vidéo composante B-Y et R-Y de manière indépendante.

Si vous avez sélectionné une entrée S-Video ou composite, vous pouvez choisir entre les niveaux de noir 7.5 IRE et 0.0 IRE, selon la région dans laquelle vous travaillez.

Si vous avez sélectionné l'option vidéo composante, vous pouvez choisir entre des niveaux SMPTE et Betacam. Les niveaux SMPTE sont plus répandus que les niveaux Betacam. Même les enregistreurs Betacam SP prennent en charge les niveaux SMPTE. Ne commutiez sur l'option Betacam que si vous êtes certain que votre matériel utilise des niveaux Betacam.

Menu Video Processing

Ce menu vous permet de régler les paramètres de la conversion, selon l'entrée vidéo analogique.

Les entrées vidéo composante peuvent être converties de la SD vers la HD et de la HD vers l'Ultra HD. Les entrées S-Video et composite peuvent uniquement être converties de la SD vers la HD.

L'onglet Audio du Teranex Mini Analog to Optical 12G donne accès aux paramètres suivants.

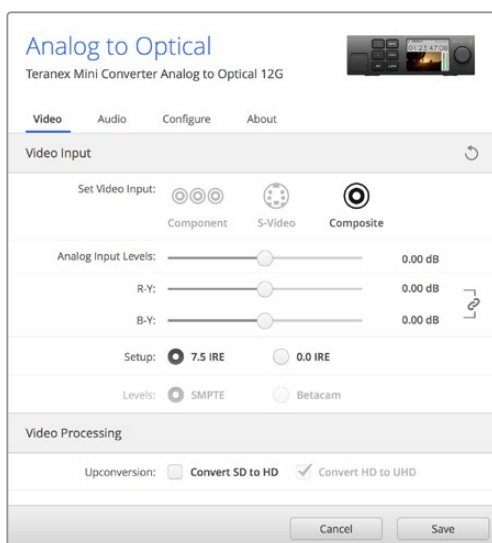

Ajustez la luminosité et les niveaux chromatiques de votre vidéo sur la page Video du Blackmagic Teranex Setup.

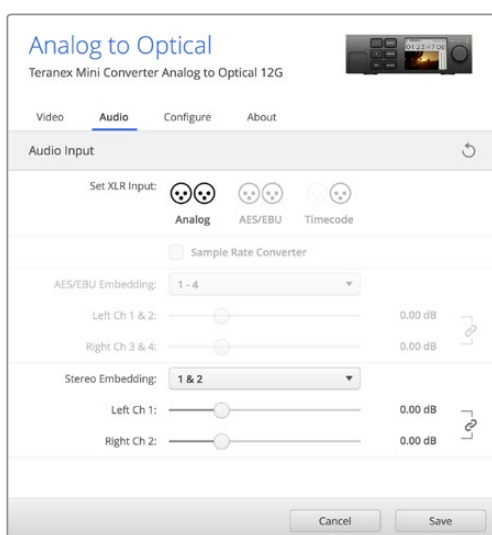

Ajustez les niveaux audio analogique et AES/EBU sur la page Audio du Blackmagic Teranex Setup.

Menu Audio Input

Ce menu vous permet de choisir entre des entrées audio analogiques, AES/EBU et timecode. Vous pouvez également choisir les canaux de sortie audio SDI ou optique auxquels vous souhaitez les intégrer. Il est également possible d'ajuster le gain du signal audio.

Lorsque vous sélectionnez l'option AES/EBU, vous avez accès à l'option supplémentaire **Sample Rate Converter**. Lorsque cette case est cochée, la fréquence d'échantillonnage de votre sortie audio SDI ou optique sera up ou down-convertie vers 24 bits, 48Khz.

Le Teranex Mini garde les derniers paramètres en mémoire, qu'ils aient été réglés via les interrupteurs, le Smart Panel ou l'utilitaire Teranex Setup. Si vous utilisez le contrôle par interrupteur après avoir retiré le Smart Panel ou mis à jour les paramètres du convertisseur par logiciel, il se peut que vous deviez ajuster certains interrupteurs pour activer les nouveaux paramètres.

Paramètres du Teranex Mini Smart Panel

Si vous avez installé un Teranex Mini Smart Panel (en option) sur votre convertisseur Teranex Mini Analog to Optical 12G, vous aurez accès aux menus suivants : **Video**, **Audio** et **Network**. Les paramètres disponibles dans ces menus sont identiques à ceux décrits précédemment dans la section « Paramètres du Blackmagic Teranex Setup ».

Pour obtenir de plus amples informations sur le réglage des paramètres à l'aide du Teranex Mini Smart Panel, consultez la section « Réglage des paramètres ».

Video		Audio	
Input	Component	Input	Analog
> Input Level	Adjust Levels	Sample Rate	Converter ON
Comp Levels	SMPTE	Adjust	Together
Setup	7.5 IRE	Ch 1 & 2	0.00 dB
SD to HD	Off	Gain	Reset
HD to UHD	Off		

Le Teranex Mini Smart Panel et le logiciel Blackmagic Teranex Setup offrent les mêmes paramètres.

Schéma fonctionnel du Teranex Mini Analog to Optical 12G

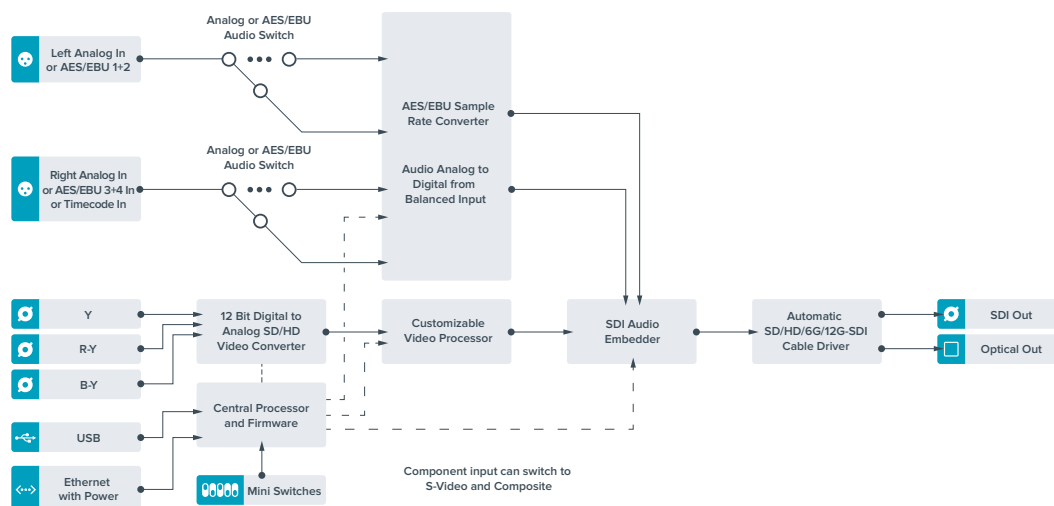

Teranex Mini – Optical to Audio 12G

Le Teranex Mini Optical to Audio 12G permet d'isoler de l'audio de n'importe quelle connexion vidéo 12G-SDI ou fibre optique SD, HD ou Ultra HD et de l'acheminer sur deux canaux audio analogique ou quatre canaux audio numérique AES/EBU. Vous pouvez acheminer les signaux sur du matériel audio tel que des consoles de mixage, des enregistreurs analogiques et des moniteurs.

Les canaux audio SDI supplémentaires peuvent être isolés en reliant un autre Teranex Mini SDI to Audio 12G à la sortie SDI de votre convertisseur.

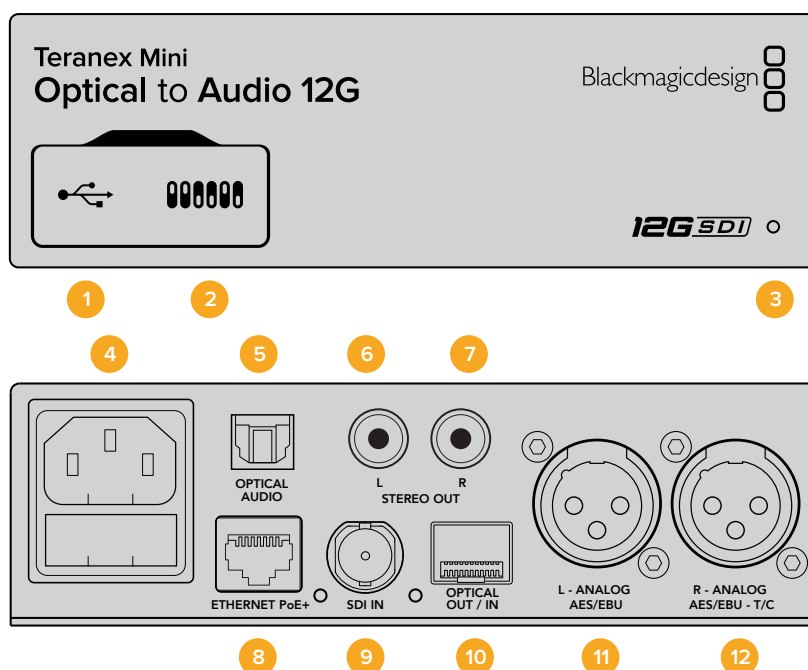

Connecteurs

1 Port USB Mini-B

Permet de connecter le logiciel Blackmagic Teranex Setup au convertisseur Teranex Mini via un ordinateur Mac ou Windows afin de modifier les paramètres et de mettre à jour le logiciel interne de votre Teranex Mini.

2 Interrupteurs

Interrupteurs réglables pour modifier les paramètres.

3 Voyant d'état

Le voyant est blanc lorsque le convertisseur est alimenté. Il est vert lorsqu'un signal d'entrée vidéo valable est détecté. Peut être réglé avec le logiciel Blackmagic Teranex Setup pour activer son clignotement sur le convertisseur dans le but de le repérer dans une installation.

4 Alimentation

Connecteur C14 CEI standard intégré pour une alimentation AC 90 – 240 V.

5 Sortie audio S/PDIF optique

Signal S/PDIF avec connecteur TOSLINK.

6 L – Sortie hifi analogique asymétrique de niveau ligne

Connecteur RCA pour le canal gauche de la sortie audio analogique asymétrique.

7 R – Sortie hifi analogique asymétrique de niveau ligne

Connecteur RCA pour le canal droit de la sortie audio analogique asymétrique.

8 Ethernet PoE+

Ce port se connecte à un commutateur réseau ou à un ordinateur pour vous permettre de modifier les paramètres du logiciel Blackmagic Teranex Setup. Prend également en charge le PoE.

9 Entrée SDI

Connecteur BNC pour entrée vidéo SDI.

10 Entrée et sortie Optique

Entrée et sortie fibre optique Connecteurs LC pour entrée et sortie optiques via un module fibre optique SDI en option, compatible avec les normes SMPTE. L'entrée optique détecte automatiquement les signaux SD/HD/6G/12G-SDI. La sortie optique peut être utilisée en tant que sortie en boucle.

11 L – Analogique ou AES/EBU

Connecteur XLR pour le canal audio symétrique analogique gauche ou la sortie audio numérique AES/EBU.

12 R – Analogique, AES/EBU ou Timecode

Connecteur XLR pour le canal audio symétrique analogique droit ou la sortie audio numérique AES/EBU. Peut également être configuré pour acheminer le timecode.

Interrupteurs

Les interrupteurs du Teranex Mini Optical to Audio 12G donnent accès aux paramètres suivants :

Interrupteur 8 – Analog Audio, AES/EBU Audio

Réglez l'interrupteur 8 sur Off pour sélectionner de l'audio symétrique analogique, ou sur On pour une sortie audio numérique AES/EBU.

Interrupteur 7 – Output Audio/Timecode

Réglez l'interrupteur 7 sur On pour acheminer le timecode via le canal audio R du connecteur XLR. Réglez-le sur Off pour acheminer de l'audio en entrée.

Interrupteurs 6, 5, 4 – SDI Audio De-Embed Bit 2, 1, 0

Les interrupteurs 6, 5 et 4 représentent respectivement les unités binaires 2, 1 et 0. Cela signifie que lorsque vous réglez les interrupteurs 6, 5 et 4 sur différentes combinaisons On/Off, vous pouvez choisir les canaux audio que vous souhaitez isoler du signal d'entrée SDI ou optique et acheminer en sortie audio.

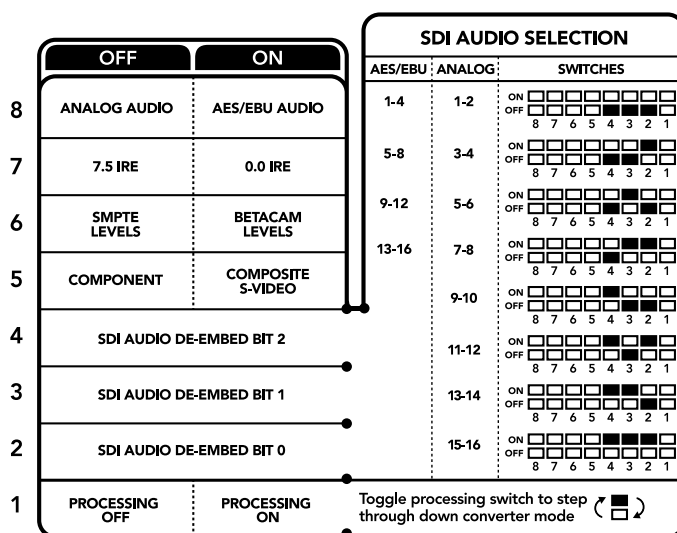

La légende située sous le convertisseur vous donne toutes les informations nécessaires pour changer les paramètres de conversion.

Tableau de l'audio isolé du signal SDI

Canaux audio analogique	Interrupteur 6	Interrupteur 5	Interrupteur 4	Schéma
1-2	OFF	OFF	OFF	ON OFF <input type="checkbox"/> <input type="checkbox"/> <input type="checkbox"/> <input type="checkbox"/> <input type="checkbox"/> <input type="checkbox"/> <input type="checkbox"/> <input type="checkbox"/> 8 7 6 5 4 3 2 1
3-4	OFF	OFF	ON	ON OFF <input type="checkbox"/> <input type="checkbox"/> <input type="checkbox"/> <input checked="" type="checkbox"/> <input type="checkbox"/> <input type="checkbox"/> <input type="checkbox"/> <input type="checkbox"/> 8 7 6 5 4 3 2 1
5-6	OFF	ON	OFF	ON OFF <input type="checkbox"/> <input type="checkbox"/> <input checked="" type="checkbox"/> <input type="checkbox"/> <input type="checkbox"/> <input type="checkbox"/> <input type="checkbox"/> <input type="checkbox"/> 8 7 6 5 4 3 2 1
7-8	OFF	ON	ON	ON OFF <input type="checkbox"/> <input type="checkbox"/> <input checked="" type="checkbox"/> <input checked="" type="checkbox"/> <input type="checkbox"/> <input type="checkbox"/> <input type="checkbox"/> <input type="checkbox"/> 8 7 6 5 4 3 2 1
9-10	ON	OFF	OFF	ON OFF <input checked="" type="checkbox"/> <input type="checkbox"/> <input type="checkbox"/> <input type="checkbox"/> <input type="checkbox"/> <input type="checkbox"/> <input type="checkbox"/> <input type="checkbox"/> 8 7 6 5 4 3 2 1
11-12	ON	OFF	ON	ON OFF <input checked="" type="checkbox"/> <input checked="" type="checkbox"/> <input type="checkbox"/> <input type="checkbox"/> <input type="checkbox"/> <input type="checkbox"/> <input type="checkbox"/> <input type="checkbox"/> 8 7 6 5 4 3 2 1
13-14	ON	ON	OFF	ON OFF <input checked="" type="checkbox"/> <input checked="" type="checkbox"/> <input checked="" type="checkbox"/> <input type="checkbox"/> <input type="checkbox"/> <input type="checkbox"/> <input type="checkbox"/> <input type="checkbox"/> 8 7 6 5 4 3 2 1
15-16	ON	ON	ON	ON OFF <input checked="" type="checkbox"/> <input checked="" type="checkbox"/> <input checked="" type="checkbox"/> <input checked="" type="checkbox"/> <input type="checkbox"/> <input type="checkbox"/> <input type="checkbox"/> <input type="checkbox"/> 8 7 6 5 4 3 2 1

Canaux audio AES/EBU	Interrupteur 6	Interrupteur 5	Interrupteur 4	Schéma
1-4	OFF	OFF	OFF	ON OFF <input type="checkbox"/> <input type="checkbox"/> <input type="checkbox"/> <input type="checkbox"/> <input type="checkbox"/> <input type="checkbox"/> <input type="checkbox"/> <input type="checkbox"/> 8 7 6 5 4 3 2 1
5-8	OFF	OFF	ON	ON OFF <input type="checkbox"/> <input type="checkbox"/> <input type="checkbox"/> <input checked="" type="checkbox"/> <input type="checkbox"/> <input type="checkbox"/> <input type="checkbox"/> <input type="checkbox"/> 8 7 6 5 4 3 2 1
9-12	OFF	ON	OFF	ON OFF <input type="checkbox"/> <input type="checkbox"/> <input checked="" type="checkbox"/> <input type="checkbox"/> <input type="checkbox"/> <input type="checkbox"/> <input type="checkbox"/> <input type="checkbox"/> 8 7 6 5 4 3 2 1
13-16	OFF	ON	ON	ON OFF <input type="checkbox"/> <input type="checkbox"/> <input checked="" type="checkbox"/> <input checked="" type="checkbox"/> <input type="checkbox"/> <input type="checkbox"/> <input type="checkbox"/> <input type="checkbox"/> 8 7 6 5 4 3 2 1

Paramètres du Blackmagic Teranex Setup

Le logiciel Blackmagic Teranex Setup permet de modifier les mêmes paramètres que les interrupteurs, ainsi que des paramètres supplémentaires.

Vous pouvez accéder à ces paramètres en utilisant les onglets Audio, Configure et About.

Les onglets **About** et **Configure** sont décrits dans la section « Réglage des paramètres » de ce manuel.

L'onglet **Audio** du Teranex Mini Optical to Audio 12G donne accès aux paramètres suivants :

Menu Audio Output

Ce menu vous permet de sélectionner entre des sorties audio analogique, AES/EBU et timecode. Vous pouvez également choisir les canaux de l'entrée audio SDI ou optique que vous souhaitez isoler. Il est également possible d'ajuster le gain du signal audio.

Le Teranex Mini garde les derniers paramètres en mémoire, qu'ils aient été réglés via les interrupteurs, le Smart Panel ou l'utilitaire Teranex Setup. Si vous utilisez le contrôle par interrupteur après avoir retiré le Smart Panel ou mis à jour les paramètres du convertisseur par logiciel, il se peut que vous deviez ajuster certains interrupteurs pour activer les nouveaux paramètres.

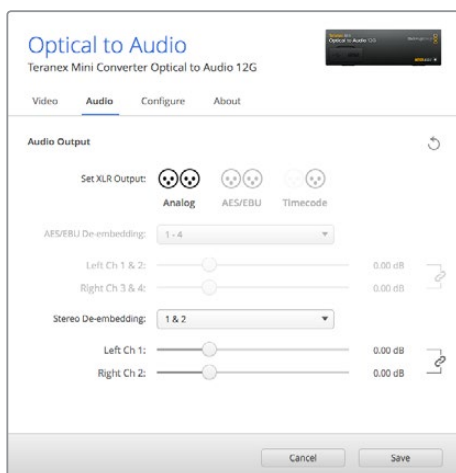

Ajustez les niveaux audio analogique et AES/EBU sur la page Audio du Blackmagic Teranex Setup.

Paramètres du Teranex Mini Smart Panel

Si vous avez installé un Teranex Mini Smart Panel (en option) sur votre convertisseur Teranex Mini Optical to Audio 12G, vous aurez accès aux menus suivants : **Audio** et **Network**. Les paramètres disponibles dans ces menus sont identiques à ceux décrits précédemment dans la section « Paramètres du Blackmagic Teranex Setup ». Pour obtenir de plus amples informations sur le réglage des paramètres à l'aide du Teranex Mini Smart Panel, consultez la section « Réglage des paramètres ».

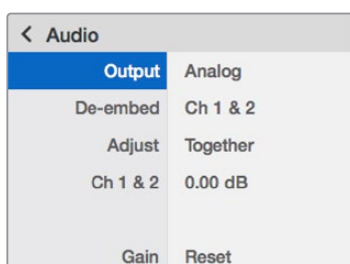

Using Teranex Mini Smart Panel gives you access to the same settings as Blackmagic Teranex Setup.

Schéma fonctionnel du Teranex Mini Optical to Audio 12G

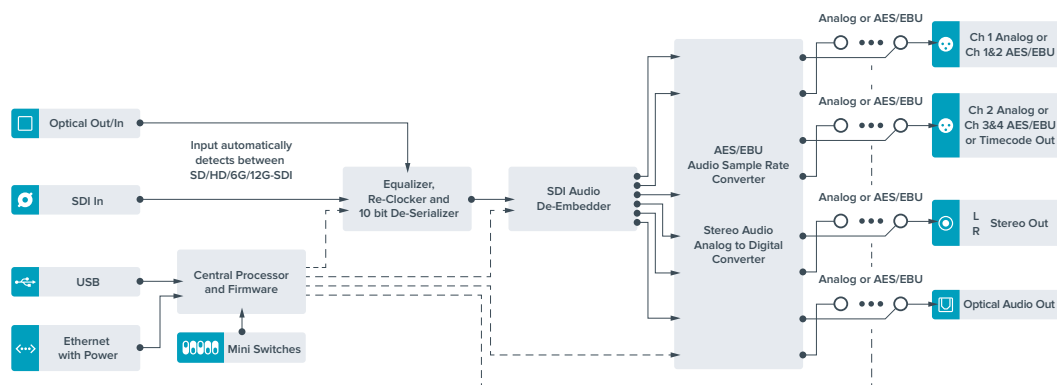

Teranex Mini – Audio to Optical 12G

Le Teranex Mini Audio to Optical 12G permet d'intégrer deux canaux audio analogique ou quatre canaux audio numérique AES/EBU à n'importe quelle connexion vidéo SDI en SD, HD, Ultra HD ou DCI 4K. Vous pouvez utiliser ce Teranex Mini pour intégrer de l'audio provenant d'équipements tels que des consoles de mixage audio et des enregistreurs analogiques à des signaux fibre optique afin de les connecter sur de longues distances. Les canaux audio SDI supplémentaires peuvent être intégrés au signal SDI en reliant un autre Teranex Mini Audio to Optical 12G à la sortie SDI ou optique de votre convertisseur.

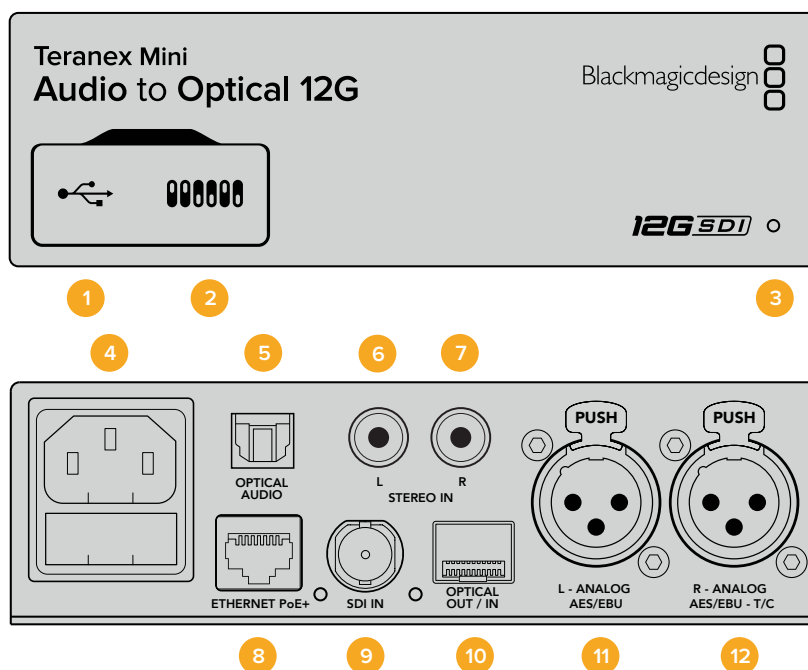

Connecteurs

- 1 Port USB Mini-B**
Permet de connecter le logiciel Blackmagic Teranex Setup au convertisseur Teranex Mini via un ordinateur Mac ou Windows afin de modifier les paramètres et de mettre à jour le logiciel interne de votre Teranex Mini.
- 2 Interrupteurs**
Interrupteurs réglables pour modifier les paramètres.
- 3 Voyant d'état**
Le voyant est blanc lorsque le convertisseur est alimenté. Il est vert lorsqu'un signal d'entrée vidéo valable est détecté. Peut être réglé avec le logiciel Blackmagic Teranex Setup pour activer son clignotement sur le convertisseur dans le but de le repérer dans une installation.
- 4 Alimentation**
Connecteur C14 CEI standard intégré pour une alimentation AC 90 – 240 V.
- 5 Entrée audio S/PDIF optical**
Signal S/PDIF avec connecteur TOSLINK.
- 6 L – Entrée hifianalogique asymétrique de niveau ligne**
Connecteur RCA pour le canal gauche de la sortie audio analogique asymétrique.
- 7 R – Entrée hifi analogique asymétrique de niveau ligne**
Connecteur RCA pour le canal droit de la sortie audio analogique asymétrique.

8 Ethernet PoE+

Ce port se connecte à un commutateur réseau ou à un ordinateur pour vous permettre de modifier les paramètres du logiciel Blackmagic Teranex Setup. Prend également en charge le PoE.

9 ENTRÉE SDI

Connecteur BNC pour entrée vidéo SDI.

10 Entrée et sortie Optique

Entrée et sortie fibre optique. Connecteurs LC pour entrée et sortie optiques via un module fibre optique SDI en option, compatible avec les normes SMPTE. L'entrée optique détecte automatiquement les signaux SD/HD/6G/12G-SDI. La sortie optique achemine la vidéo convertie avec l'audio intégré.

11 L – Analogique ou AES/EBU

Connecteur XLR pour le canal audio symétrique analogique gauche ou l'entrée audio numérique AES/EBU.

12 R – Analogique, AES/EBU ou Timecode

Connecteur XLR pour le canal audio symétrique analogique droit ou l'entrée audio numérique AES/EBU. Peut également être configuré pour le signal d'entrée du timecode.

Interrupteurs

Les interrupteurs du Teranex Mini Audio to Optical 12G donnent accès aux paramètres suivants :

Interrupteurs 8, 7 – Input Audio Selection Bit 1, 0

Les interrupteurs 8 et 7 représentent respectivement les unités binaires 1 et 0. Cela signifie que lorsque vous réglez les interrupteurs 8 et 7 sur différentes combinaisons On/Off, vous pouvez choisir entre quatre options d'entrée audio.

Interrupteurs 6, 5, 4 – Embed Audio Bit 2, 1, 0

Les interrupteurs 6, 5 et 4 représentent respectivement les unités binaires 2, 1 et 0. Cela signifie que lorsque vous réglez les interrupteurs 6, 5 et 4 sur différentes combinaisons On/Off, vous pouvez choisir les canaux de votre signal SDI auxquels vous souhaitez intégrer de l'audio.

Si vous intégrez de l'audio analogique, il y a huit combinaisons possibles, ce qui vous permet d'intégrer de l'audio aux paires de canaux allant de 1-2 à 15-16.

Si vous souhaitez intégrer de l'audio AES/EBU, il y a quatre combinaisons possibles. Vous pouvez choisir d'intégrer de l'audio aux canaux 1 à 4, 5-8, 9-12 ou 13-16.

Interrupteur 3 – Sample Rate Conversion, No Sample Rate Conversion

Réglez l'interrupteur 3 sur Off pour activer la conversion de fréquence d'échantillonnage, ou sur On pour la désactiver. Il est préférable que cet interrupteur soit réglé sur Off sauf exception pour que l'audio soit intégré au signal à la fréquence d'échantillonnage appropriée pour la télévision.

Lorsque l'interrupteur 3 est réglé sur Off, cela convertit la fréquence d'échantillonnage de l'audio analogique ou AES/EBU et intègre l'audio à la sortie SDI à une fréquence d'échantillonnage de 48 kHz.

Interrupteur 2 – Ch 2 or AES/EBU 3+4 Embed / Bypass

Une fois les canaux audio sélectionnés, utilisez les interrupteurs 2 et 1 pour choisir les canaux que vous souhaitez intégrer ou désactiver. La fonction de désactivation du canal permet d'éviter d'effacer des canaux audio que vous souhaitez garder dans le signal audio.

Réglez l'interrupteur 2 sur On pour désactiver le canal 2, ou les canaux AES/EBU 3 et 4. Réglez l'interrupteur 1 sur On pour désactiver le canal 1, ou les canaux AES/EBU 1 et 2.

Interrupteur 1 – Ch 1 or AES/EBU 1+2 Embed/Bypass

Référez-vous à la description de l'interrupteur 2.

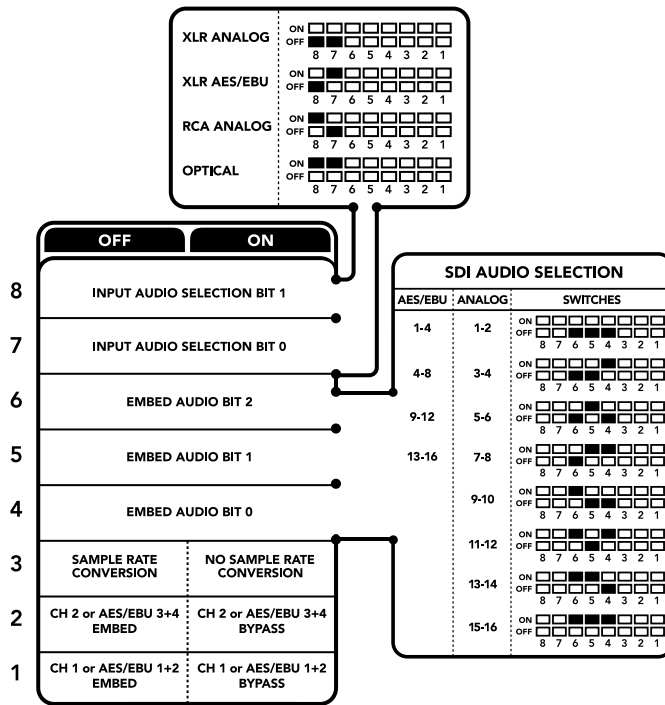

La légende située sous le convertisseur vous donne toutes les informations nécessaires pour changer les paramètres de conversion.

Tableau de sélection de l'audio

Source d'entrée audio	Interrupteur 8	Interrupteur 7	Schéma
XLR Analog	OFF	OFF	ON <input type="checkbox"/> <input type="checkbox"/> <input type="checkbox"/> <input type="checkbox"/> <input type="checkbox"/> <input type="checkbox"/> <input type="checkbox"/> <input type="checkbox"/> OFF <input checked="" type="checkbox"/> <input checked="" type="checkbox"/> <input type="checkbox"/> <input type="checkbox"/> <input type="checkbox"/> <input type="checkbox"/> <input type="checkbox"/> <input type="checkbox"/>
XLR AES/EBU	OFF	ON	ON <input type="checkbox"/> <input checked="" type="checkbox"/> <input type="checkbox"/> <input type="checkbox"/> <input type="checkbox"/> <input type="checkbox"/> <input type="checkbox"/> <input type="checkbox"/> OFF <input checked="" type="checkbox"/> <input type="checkbox"/> <input type="checkbox"/> <input type="checkbox"/> <input type="checkbox"/> <input type="checkbox"/> <input type="checkbox"/> <input type="checkbox"/>
RCA Analog	ON	OFF	ON <input checked="" type="checkbox"/> <input type="checkbox"/> <input type="checkbox"/> <input type="checkbox"/> <input type="checkbox"/> <input type="checkbox"/> <input type="checkbox"/> <input type="checkbox"/> OFF <input type="checkbox"/> <input checked="" type="checkbox"/> <input type="checkbox"/> <input type="checkbox"/> <input type="checkbox"/> <input type="checkbox"/> <input type="checkbox"/> <input type="checkbox"/>
Optical	ON	ON	ON <input checked="" type="checkbox"/> <input checked="" type="checkbox"/> <input type="checkbox"/> <input type="checkbox"/> <input type="checkbox"/> <input type="checkbox"/> <input type="checkbox"/> <input type="checkbox"/> OFF <input type="checkbox"/> <input type="checkbox"/> <input checked="" type="checkbox"/> <input checked="" type="checkbox"/> <input type="checkbox"/> <input type="checkbox"/> <input type="checkbox"/> <input type="checkbox"/>

Tableaux pour les canaux SDI

Canaux audio analogique	Interrupteur 6	Interrupteur 5	Interrupteur 4	Schéma
1-2	OFF	OFF	OFF	ON <input type="checkbox"/> <input type="checkbox"/> <input type="checkbox"/> <input type="checkbox"/> <input type="checkbox"/> <input type="checkbox"/> <input type="checkbox"/> <input type="checkbox"/> OFF <input type="checkbox"/> <input type="checkbox"/> <input checked="" type="checkbox"/> <input checked="" type="checkbox"/> <input type="checkbox"/> <input type="checkbox"/> <input type="checkbox"/> <input type="checkbox"/>
3-4	OFF	OFF	ON	ON <input type="checkbox"/> <input type="checkbox"/> <input type="checkbox"/> <input checked="" type="checkbox"/> <input type="checkbox"/> <input type="checkbox"/> <input type="checkbox"/> <input type="checkbox"/> OFF <input type="checkbox"/> <input type="checkbox"/> <input checked="" type="checkbox"/> <input type="checkbox"/> <input type="checkbox"/> <input type="checkbox"/> <input type="checkbox"/> <input type="checkbox"/>
5-6	OFF	ON	OFF	ON <input type="checkbox"/> <input type="checkbox"/> <input checked="" type="checkbox"/> <input type="checkbox"/> <input type="checkbox"/> <input type="checkbox"/> <input type="checkbox"/> <input type="checkbox"/> OFF <input type="checkbox"/> <input type="checkbox"/> <input type="checkbox"/> <input checked="" type="checkbox"/> <input checked="" type="checkbox"/> <input type="checkbox"/> <input type="checkbox"/> <input type="checkbox"/>

Canaux audio analogique	Interrupteur 6	Interrupteur 5	Interrupteur 4	Schéma
7-8	OFF	ON	ON	ON <input type="checkbox"/> <input type="checkbox"/> <input type="checkbox"/> <input type="checkbox"/> <input type="checkbox"/> <input type="checkbox"/> <input type="checkbox"/> <input type="checkbox"/> OFF <input type="checkbox"/> <input type="checkbox"/> <input checked="" type="checkbox"/> <input checked="" type="checkbox"/> <input type="checkbox"/> <input type="checkbox"/> <input type="checkbox"/> <input type="checkbox"/> 8 7 6 5 4 3 2 1
9-10	ON	OFF	OFF	ON <input type="checkbox"/> <input type="checkbox"/> <input checked="" type="checkbox"/> <input checked="" type="checkbox"/> <input type="checkbox"/> <input type="checkbox"/> <input type="checkbox"/> <input type="checkbox"/> OFF <input type="checkbox"/> <input type="checkbox"/> <input type="checkbox"/> <input type="checkbox"/> <input type="checkbox"/> <input type="checkbox"/> <input type="checkbox"/> <input type="checkbox"/> 8 7 6 5 4 3 2 1
11-12	ON	OFF	ON	ON <input type="checkbox"/> <input type="checkbox"/> <input checked="" type="checkbox"/> <input checked="" type="checkbox"/> <input type="checkbox"/> <input type="checkbox"/> <input type="checkbox"/> <input type="checkbox"/> OFF <input type="checkbox"/> <input type="checkbox"/> <input type="checkbox"/> <input type="checkbox"/> <input type="checkbox"/> <input type="checkbox"/> <input type="checkbox"/> <input type="checkbox"/> 8 7 6 5 4 3 2 1
13-14	ON	ON	OFF	ON <input type="checkbox"/> <input type="checkbox"/> <input checked="" type="checkbox"/> <input checked="" type="checkbox"/> <input type="checkbox"/> <input type="checkbox"/> <input type="checkbox"/> <input type="checkbox"/> OFF <input type="checkbox"/> <input type="checkbox"/> <input type="checkbox"/> <input type="checkbox"/> <input type="checkbox"/> <input type="checkbox"/> <input type="checkbox"/> <input type="checkbox"/> 8 7 6 5 4 3 2 1
15-16	ON	ON	ON	ON <input type="checkbox"/> <input type="checkbox"/> <input checked="" type="checkbox"/> <input checked="" type="checkbox"/> <input type="checkbox"/> <input type="checkbox"/> <input type="checkbox"/> <input type="checkbox"/> OFF <input type="checkbox"/> <input type="checkbox"/> <input type="checkbox"/> <input type="checkbox"/> <input type="checkbox"/> <input type="checkbox"/> <input type="checkbox"/> <input type="checkbox"/> 8 7 6 5 4 3 2 1

Canaux audio AES/EBU	Interrupteur 6	Interrupteur 5	Interrupteur 4	Schéma
1-4	OFF	OFF	OFF	ON <input type="checkbox"/> <input type="checkbox"/> <input type="checkbox"/> <input type="checkbox"/> <input type="checkbox"/> <input type="checkbox"/> <input type="checkbox"/> <input type="checkbox"/> OFF <input type="checkbox"/> <input type="checkbox"/> <input checked="" type="checkbox"/> <input checked="" type="checkbox"/> <input type="checkbox"/> <input type="checkbox"/> <input type="checkbox"/> <input type="checkbox"/> 8 7 6 5 4 3 2 1
5-8	OFF	OFF	ON	ON <input type="checkbox"/> <input type="checkbox"/> <input type="checkbox"/> <input type="checkbox"/> <input checked="" type="checkbox"/> <input checked="" type="checkbox"/> <input type="checkbox"/> <input type="checkbox"/> OFF <input type="checkbox"/> <input type="checkbox"/> <input type="checkbox"/> <input type="checkbox"/> <input type="checkbox"/> <input type="checkbox"/> <input type="checkbox"/> <input type="checkbox"/> 8 7 6 5 4 3 2 1
9-12	OFF	ON	OFF	ON <input type="checkbox"/> <input type="checkbox"/> <input checked="" type="checkbox"/> <input checked="" type="checkbox"/> <input type="checkbox"/> <input type="checkbox"/> <input type="checkbox"/> <input type="checkbox"/> OFF <input type="checkbox"/> <input type="checkbox"/> <input type="checkbox"/> <input type="checkbox"/> <input type="checkbox"/> <input type="checkbox"/> <input type="checkbox"/> <input type="checkbox"/> 8 7 6 5 4 3 2 1
13-16	OFF	ON	ON	ON <input type="checkbox"/> <input type="checkbox"/> <input checked="" type="checkbox"/> <input checked="" type="checkbox"/> <input type="checkbox"/> <input type="checkbox"/> <input type="checkbox"/> <input type="checkbox"/> OFF <input type="checkbox"/> <input type="checkbox"/> <input type="checkbox"/> <input type="checkbox"/> <input type="checkbox"/> <input type="checkbox"/> <input type="checkbox"/> <input type="checkbox"/> 8 7 6 5 4 3 2 1

Paramètres du Blackmagic Teranex Setup

Le logiciel Teranex Setup permet de modifier les mêmes paramètres que les interrupteurs, ainsi que des paramètres supplémentaires. Vous pouvez accéder à ces paramètres à l'aide des onglets Audio, Configure et About de ce logiciel. Les onglets **About** et **Configure** sont décrits dans la section « Réglage des paramètres » de ce manuel.

L'onglet **Audio** du Teranex Mini Audio to Optical 12G donne accès aux paramètres suivants :

Menu Audio Input

Ce menu vous permet de choisir entre des entrées RCA, XLR et optique.

Lorsque vous sélectionnez l'option XLR, vous avez accès aux paramètres Analog, AES/EBU et Timecode.

Lorsque vous sélectionnez l'option AES/EBU, vous avez accès à l'option supplémentaire **Sample Rate Converter**. Lorsque cette case est cochée, la fréquence d'échantillonnage de votre sortie audio optique sera de 48Khz, ce qui est la fréquence d'échantillonnage appropriée pour la télévision.

Le menu Audio Input vous permet également de choisir la paire de canaux ou les quatre canaux AES/EBU de votre signal SDI ou optique, auxquels vous souhaitez intégrer de l'audio. Il est aussi possible d'ajuster le gain audio.

Vous pouvez désactiver des canaux ou des paires de canaux pour éviter d'effacer de l'audio de votre signal SDI ou optique.

Le Teranex Mini conserve les derniers paramètres sélectionnés, qu'ils aient été réglés via les interrupteurs, le Smart Panel ou le logiciel Blackmagic Teranex Setup. Si vous utilisez le contrôle par interrupteur après avoir retiré le Smart Panel ou mis à jour les paramètres du convertisseur par logiciel, il se peut que vous deviez ajuster certains interrupteurs pour activer les nouveaux paramètres.

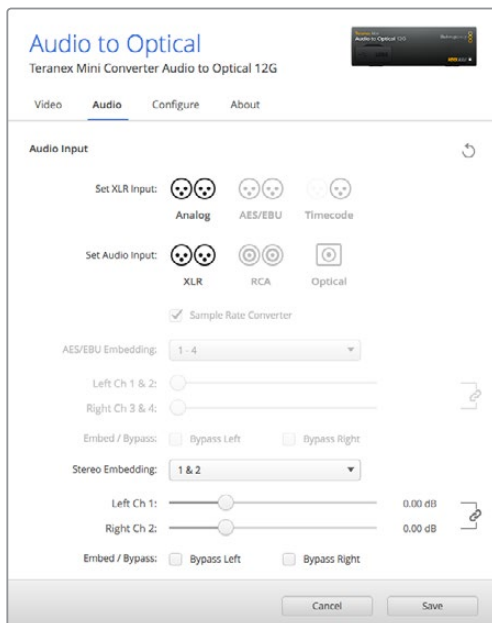

Ajustez les niveaux audio analogique et AES/EBU sur la page Audio du Blackmagic Teranex Setup.

Paramètres du Teranex Mini Smart Panel

Si vous avez installé un Teranex Mini Smart Panel (en option) sur votre convertisseur Teranex Mini Audio to Optical 12G, vous aurez accès aux menus suivants : **Audio** et **Network**. Les paramètres disponibles dans ces menus sont identiques à ceux décrits précédemment dans la section « Paramètres du Blackmagic Teranex Setup ».

Pour obtenir de plus amples informations sur le réglage des paramètres à l'aide du Teranex Mini Smart Panel, consultez la section « Réglage des paramètres ».

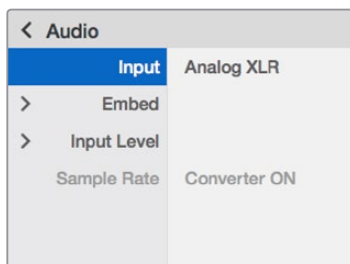

Le Teranex Mini Smart Panel et le logiciel Blackmagic Teranex Setup offrent les mêmes paramètres.

Schéma fonctionnel du Teranex Mini Audio to Optical 12G

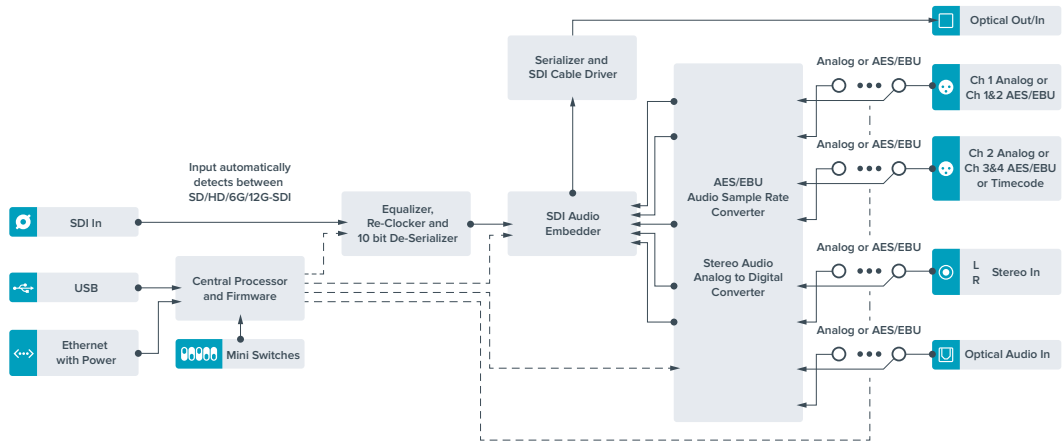

Assistance

Obtenir de l'aide

Le moyen le plus rapide d'obtenir de l'aide est d'accéder aux pages d'assistance en ligne de Blackmagic Design et de consulter les dernières informations de support concernant votre Teranex Mini.

Pages d'assistance en ligne de Blackmagic Design

Les dernières versions du manuel, du logiciel et des notes d'assistance peuvent être consultées sur la page d'assistance technique de Blackmagic Design : www.blackmagicdesign.com/fr/support.

Contactez le service d'assistance de Blackmagic Design

Si vous ne parvenez pas à trouver l'aide dont vous avez besoin dans nos pages d'aide, veuillez utiliser l'option « Envoyez-nous un email », accessible sur la page d'assistance pour envoyer une demande d'assistance par email. Vous pouvez également cliquer sur le bouton « Trouver un support technique » situé sur la page d'assistance et contacter ainsi le centre d'assistance technique Blackmagic Design le plus proche de chez vous.

Vérification du logiciel actuel

Pour vérifier quelle version du logiciel Blackmagic Teranex Setup est installée sur votre ordinateur, ouvrez la fenêtre About Blackmagic Teranex Setup.

Sur Mac OS X, ouvrez le logiciel Blackmagic Teranex Setup dans le dossier Applications. Sélectionnez À propos de Blackmagic Teranex Setup dans le menu d'application pour connaître le numéro de version.

Sur Windows 7, ouvrez le logiciel Blackmagic Teranex Setup dans le menu de Démarrage. Cliquez sur le menu Aide et sélectionnez À propos de Blackmagic Teranex Setup pour connaître le numéro de version.

Sur Windows 8, ouvrez le logiciel Blackmagic Teranex Setup dans le menu de Démarrage. Cliquez sur le menu Aide et sélectionnez À propos de Blackmagic Teranex Setup pour connaître le numéro de version.

Comment obtenir les dernières mises à jour du logiciel

Après avoir vérifié quelle version du logiciel Blackmagic Teranex Setup est installée sur votre ordinateur, consultez sur la page d'assistance technique Blackmagic Design à l'adresse suivante www.blackmagicdesign.com/fr/support pour vérifier les dernières mises à jour. Même s'il est généralement conseillé d'installer les dernières mises à jour, il est prudent d'éviter d'effectuer ces mises à jour au milieu d'un projet important.

Avis réglementaires



Élimination des déchets d'équipements électriques et électroniques au sein de l'Union européenne.

Le symbole imprimé sur ce produit indique qu'il ne doit pas être jeté avec les autres déchets. Cet appareil doit être déposé dans un point de collecte agréé pour être recyclé. La collecte individuelle et le recyclage de votre équipement permettra de préserver les ressources naturelles et garantit un recyclage approprié afin d'éviter la contamination de l'environnement par des substances dangereuses pour la santé. Pour plus d'informations quant aux lieux d'éliminations des déchets d'équipements électriques, vous pouvez contacter votre mairie ou le service local de traitement des ordures ménagères.



Cet équipement a été testé et déclaré conforme aux limites imposées aux appareils numériques de classe A, en vertu du chapitre 15 des règles de la FCC. Ces limites ont pour objectif d'assurer une protection suffisante contre les interférences nuisibles lorsque l'équipement est utilisé dans un environnement commercial. Cet appareil génère, utilise et émet de l'énergie de fréquences radio et peut, en cas d'installation ou d'utilisation non conforme aux instructions, engendrer des interférences nuisibles au niveau des communications radio. L'utilisation de cet équipement en zone résidentielle est susceptible de provoquer des interférences nuisibles, auquel cas il sera demandé à l'utilisateur de corriger ces interférences à ses frais.

L'utilisation de cet appareil est soumise aux deux conditions suivantes :

- 1 Cet appareil ne peut causer d'interférences nuisibles.
- 2 Cet appareil doit accepter toute interférence reçue, notamment celles pouvant entraîner un dysfonctionnement.

Les connexions aux interfaces HDMI doivent être effectuées avec des câbles HDMI blindés d'excellente qualité.

Déclaration de l'État de Californie

Ce produit est susceptible de vous exposer à des produits chimiques, dont des traces de polybromobiphényle dans les parties en plastique, reconnu par l'État de Californie comme étant responsable de cancers, d'anomalies congénitales ou d'autres effets nocifs sur la reproduction.

Pour de plus amples informations, veuillez vous rendre sur www.P65Warnings.ca.gov.

Informations de sécurité

Cet appareil doit être connecté à une prise secteur équipée d'un conducteur de protection.

Afin de réduire le risque de décharge électrique, ne pas éclabousser ou renverser de liquide sur cet appareil.

Cet appareil peut être utilisé dans un climat tropical lorsque la température ambiante n'excède pas 40°C

Veillez à ce que l'espace autour du produit soit suffisant afin de ne pas compromettre la ventilation.

Lorsque vous installez l'appareil sur rack, veillez à ce que la ventilation ne soit pas compromise par les autres équipements.

Les pièces de cet appareil ne sont pas réparables par l'opérateur. Toute réparation/opération d'entretien doit être effectuée par un centre de service Blackmagic Design.



Cet appareil ne peut être utilisé qu'à une altitude inférieure à 2000 mètres.

Vous pouvez connecter des modules SFP fibre optique à ce produit. Utilisez seulement des modules SFP équipés de lasers de classe 1.

Modules SFP Blackmagic Design recommandés:

- 3G-SDI : PL-4F20-311C-BMD
- 6G-SDI : PL-8F10-311C-BMD
- 12G-SDI: PL-TG10-311C-BMD

Garantie

Garantie limitée à 36 mois

Par la présente, Blackmagic Design garantit que les Teranex Mini seront exempts de défauts matériels et de fabrication pendant une durée de 36 mois à compter de la date d'achat, ceci excluant les connecteurs, câbles, ventilateurs, modules à fibre optique, fusibles, claviers et batteries qui seront exempts de défauts matériels et de fabrication pendant une durée de 12 mois à compter de la date d'achat. Si un produit s'avère défectueux pendant la période de garantie, Blackmagic Design peut, à sa seule discrétion, réparer le produit défectueux sans frais pour les pièces et la main-d'œuvre, ou le remplacer.

Pour se prévaloir du service offert en vertu de la présente garantie, il vous incombe d'informer Blackmagic Design de l'existence du défaut avant expiration de la période de garantie, et de prendre les mesures nécessaires pour l'exécution des dispositions de ce service. Le consommateur a la responsabilité de s'occuper de l'emballage et de l'expédition du produit défectueux au centre de service nommé désigné par Blackmagic Design, en frais de port prépayé. Il incombe au consommateur de payer tous les frais de transport, d'assurance, droits de douane et taxes et toutes autres charges relatives aux produits qui nous auront été retournés, et ce quelle que soit la raison.

La présente garantie ne saurait en aucun cas s'appliquer à des défauts, pannes ou dommages causés par une utilisation inappropriée ou un entretien inadéquat ou incorrect. Blackmagic Design n'a en aucun cas l'obligation de fournir un service en vertu de la présente garantie : a) pour réparer les dommages résultant de tentatives de réparations, d'installations ou tous services effectués par du personnel non qualifié par Blackmagic Design, b) pour réparer tout dommage résultant d'une utilisation inadéquate ou d'une connexion à du matériel incompatible, c) pour réparer tout dommage ou dysfonctionnement causés par l'utilisation de pièces ou de fournitures n'appartenant pas à la marque de Blackmagic Design, d) pour examiner un produit qui a été modifié ou intégré à d'autres produits quand l'impact d'une telle modification ou intégration augmente les délais ou la difficulté d'examiner ce produit.

CETTE GARANTIE REMPLACE TOUTE GARANTIE EXPLICITE OU IMPLICITE. BLACKMAGIC DESIGN ET SES REVENDEURS DÉCLINENT EXPRESSÉMENT TOUTE GARANTIE IMPLICITE DE COMMERCIALISATION OU D'ADAPTATION DANS QUELQUE BUT QUE CE SOIT. LA RESPONSABILITÉ DE BLACKMAGIC DESIGN POUR RÉPARER OU REMPLACER UN PRODUIT S'AVÉRANT DÉFECTUEUX CONSTITUE LA TOTALITÉ ET LE SEUL RECOURS EXCLUSIF PRÉVU ET FOURNI AU CONSOMMATEUR POUR TOUT DOMMAGE INDIRECT, SPÉCIFIQUE, ACCIDENTEL OU CONSÉCUTIF, PEU IMPORTE QUE BLACKMAGIC DESIGN OU SES REVENDEURS AIENT ÉTÉ INFORMÉS OU SE SOIENT RENDUS COMPTE AU PRÉALABLE DE L'ÉVENTUALITÉ DE CES DOMMAGES. BLACKMAGIC DESIGN NE PEUT ÊTRE TENU POUR RESPONSABLE DE TOUTE UTILISATION ILLICITE OU ABUSIVE DU MATÉRIEL PAR LE CONSOMMATEUR. BLACKMAGIC DESIGN N'EST PAS RESPONSABLE DES DOMMAGES RÉSULTANT DE L'UTILISATION DE CE PRODUIT. LE CONSOMMATEUR MANIPULE CE PRODUIT À SES SEULS RISQUES.

© Copyright 2019 Blackmagic Design. Tous droits réservés. 'Blackmagic Design', 'DeckLink', 'HDLink', 'Workgroup Videohub', 'Multibrige Pro', 'Multibrige Extreme', 'Intensity' et 'Leading the creative video revolution' sont des marques déposées aux États-Unis et dans d'autres pays. Tous les autres noms de société et de produits peuvent être des marques déposées des sociétés respectives auxquelles ils sont associés.



Installations- und Bedienungsanleitung

Teranex Mini Converters

September 2019

Deutsch



Willkommen

Danke, dass Sie sich Teranex Mini Konverter angeschafft haben.

Teranex Minis sind 12G-SDI-Konverter, mit denen Sie für die Broadcast-Arbeit von unterwegs, vom Schreibtisch oder vom Rack-Mount aus Video und Audio umwandeln können.

Verpackt in ein effizientes Kompaktdesign sind sie kaum größer als die Konverter der Blackmagic Mini Converter Serie. So finden die Teranex Minis in jeder Produktionsumgebung Platz, vom Ein-Mann-Postproduktionsstudio bis zu komplexen rackbasierten SDI-Workflows. Wir freuen uns, Ihnen den Teranex Mini SDI to HDMI 8K HDR mit dualen Onscreen-Scopes und Monitorkalibrierung vorzustellen.

Diese Bedienungsanleitung gibt Ihnen alle Informationen, die Sie für die Inbetriebnahme Ihrer Teranex Mini Konverter brauchen.

Bitte sehen Sie auf der Support-Seite unter www.blackmagicdesign.com/de/support nach der aktuellsten Auflage der Bedienungsanleitung und Aktualisierungen der Produktsoftware Ihrer Teranex Mini Konverter. Indem Sie Ihre Software immer auf dem aktuellsten Stand halten, sichern Sie sich den Zugriff auf die neuesten Features ebenso wie Unterstützung für neue SDI-Formate, die die Zukunft bringen mag! Bitte registrieren Sie beim Herunterladen von Software Ihre Kontaktdaten, damit wir Sie über künftige Versionen informieren können. Oder folgen Sie uns auf Twitter und erhalten so Benachrichtigungen über Softwareaktualisierungen. Wir arbeiten ständig an neuen Features und Verbesserungen und würden uns freuen, von Ihnen zu hören!

A handwritten signature in black ink that reads "Grant Petty". The signature is written in a cursive, flowing style.

Grant Petty

CEO, Blackmagic Design

Inhaltsverzeichnis

Teranex Mini Converters

Erste Schritte	299	Teranex Mini IP Video 12G	319
Anschließen an das Stromnetz	299	Teranex Mini – SDI to HDMI 12G	319
Anschließen von Videogeräten	299	Teranex Mini – HDMI to SDI 12G	324
Anschließen von Audiogeräten	299	Teranex Mini – SDI to Analog 12G	329
Installation der Verwaltungssoftware	300	Teranex Mini – Analog to SDI 12G	335
Installation von Blackmagic		Teranex Mini – SDI to Audio 12G	340
Teranex Setup	300	Teranex Mini – Audio to SDI 12G	344
Installation eines Teranex Mini		Teranex Mini – 12G-SDI to Quad SDI	349
Smart Panels	301	Teranex Mini – Quad SDI to 12G-SDI	353
Funktionsmerkmale des Smart Panels	302	Teranex Mini – SDI Distribution 12G	357
Einstellungen ändern	304	Teranex Mini – Optical to HDMI 12G	359
Einstellungen über die Switches ändern	304	Teranex Mini – HDMI to Optical 12G	364
Einstellungen mit Blackmagic		Teranex Mini – Optical to Analog 12G	369
Teranex Setup ändern	304	Teranex Mini – Analog to Optical 12G	375
Einstellungen mit dem Teranex		Teranex Mini – Optical to Audio 12G	379
Mini Smart Panel ändern	306	Teranex Mini – Audio to Optical 12G	384
Netzwerkeinstellungen ändern	307	Hilfe	390
Netzwerkeinstellungen per USB ändern	307	Gesetzliche Vorschriften und	
Netzwerkeinstellungen mit dem		Sicherheitshinweise	391
Teranex Mini Smart Panel ändern	307	Sicherheitshinweise	392
Teranex Mini Rack-Wanne	308	Garantie	393
Die Teranex Mini Modelle	308		
Teranex Mini – SDI to HDMI 8K HDR	308		

Erste Schritte

Anschließen an das Stromnetz

Zur Inbetriebnahme brauchen Sie bloß ein Stromkabel einzustecken und Ihre Signalein- und -ausgabequellen anzuschließen.

Stecken Sie ein Stromkabel gemäß IEC-Norm in die Strombuchse an der Rückseite Ihres Teranex Mini Konverters, um ihn mit Netzstrom zu versorgen. Alternativ können Sie Ihren Teranex Mini auch per Ethernet powern. Koppeln Sie das Gerät hierfür an einen kompatiblen Ethernet-Schalter, der PoE+ bzw. „Power over Ethernet plus“ unterstützt.

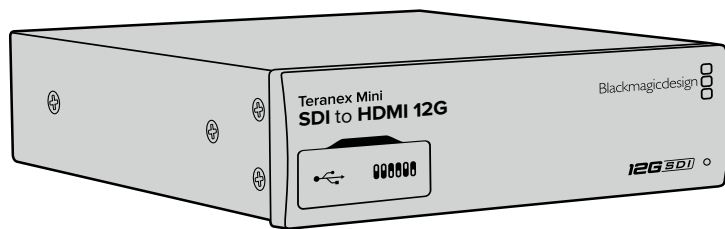

Teranex Mini Konverter unterstützen 12G-SDI-Datenraten und schalten automatisch zwischen SD, HD und Ultra HD bis 2160p/60 um

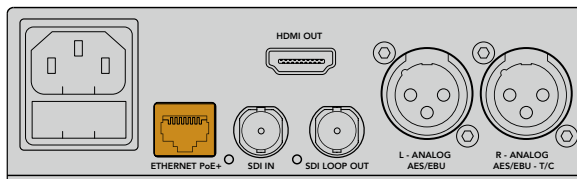

Ihr Teranex Mini Konverter wird über ein Stromkabel gemäß IEC-Norm mit Netzstrom versorgt. Die Stromversorgung kann zudem über einen PoE+-kompatiblen Ethernet-Schalter erfolgen

Anschließen von Videogeräten

Koppeln Sie Ihr Quell-Videogerät an den Videoeingang Ihres Teranex Mini Konverters und den Videoausgang an Ihr Ziel-Videogerät. Die Videoeingabe und -ausgabe hängen vom Konvertertyp ab. Je nach Ihrem Teranex Mini Modell haben Sie ggf. die Wahl von Ein- und Ausgaben in SDI-, Komponenten-, FBAS- oder S-Video.

Anschließen von Audiogeräten

Wenn Sie in SDI oder HDMI eingebettetes Audio verwenden, werden die Audiosignale sowieso über die Videoeingabe transportiert. Bei Verwendung von externem digitalen oder analogen Audio schließen Sie die Quellen an die XLR-Buchsen an. Kanal „R“ der XLR-Buchse kann für Timecode verwendet werden. Einige Teranex Mini Geräte unterstützen Analogaudio über RCA oder Glasfaser. Weitere Informationen finden Sie in den jeweiligen Abschnitten über die einzelnen Konverter.

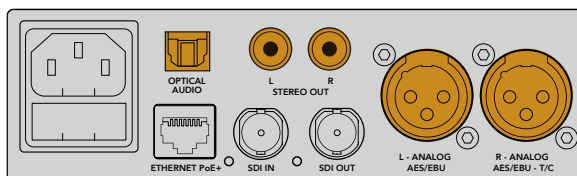

Analoge oder digitale Audiogeräte sind über die Glasfaser-, RCA- oder symmetrischen XLR-Buchsen Ihres Teranex Mini Konverters anzuschließen

Für den Einstieg war das schon alles. Jetzt können Sie Ihre Konvertierungseinstellungen ändern und Ihren Teranex Mini in Betrieb nehmen. Weitere Informationen finden Sie im Abschnitt „Einstellungen ändern“.

Installation der Verwaltungssoftware

Installation von Blackmagic Teranex Setup

Das Blackmagic Teranex Setup Dienstprogramm dient der Aktualisierung Ihres Teranex Mini und der Änderung von Video-, Audio- und Netzwerkeinstellungen.

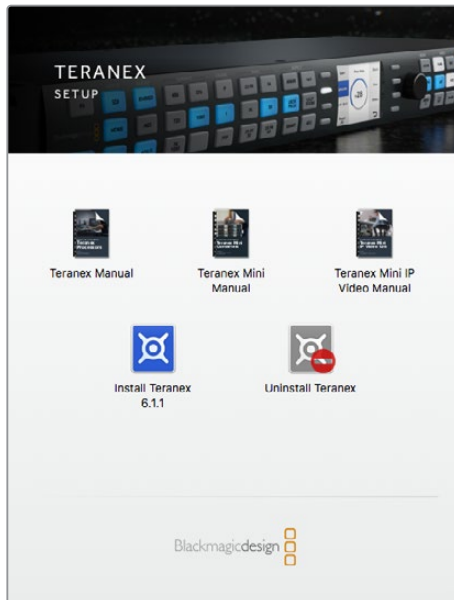

Blackmagic Teranex Setup kann auf Mac- und Windows-Computern installiert werden

Installation unter Mac

- 1 Laden Sie die Blackmagic Teranex Setup Software von unserer Firmenwebsite www.blackmagicdesign.com/de herunter.
- 2 Entpacken Sie die heruntergeladene Datei und öffnen Sie das angezeigte Disk-Image, um den Inhalt zu sichten.
- 3 Doppelklicken Sie auf das Installationsprogramm und folgen Sie den Anweisungen zur Fertigstellung der Installation.

Das Teranex Setup Dienstprogramm ist nun installiert.

Installation unter Windows

- 1 Laden Sie Blackmagic Teranex Setup von www.blackmagicdesign.com/de herunter.
- 2 Entpacken Sie die heruntergeladene Datei. Nun müsste ein Ordner namens Blackmagic Teranex Setup sichtbar sein. Dieser enthält eine PDF-Version dieses Handbuchs und das Installationsprogramm für das Teranex Setup Dienstprogramm.
- 3 Doppelklicken Sie auf das Installationsprogramm und folgen Sie den Anweisungen zur Fertigstellung der Installation.
- 4 Nach abgeschlossener Installation werden Sie aufgefordert, Ihren Computer neu zu starten. Klicken Sie auf Neustart, um die Installation fertigzustellen.

Sobald der Computer erneut hochgefahren ist, ist die Blackmagic Teranex Setup Software betriebsbereit.

Aktualisierung der Produktsoftware

Wichtig: Sorgen Sie dafür, dass Ihr Teranex Mini mit Strom versorgt wird, ehe Sie den Rechner und Konverter per USB-Kabel verbinden.

- 1 Versorgen Sie Ihren Konverter mit Strom.
- 2 Verbinden Sie Computer und Konverter per USB-Kabel oder verbinden Sie sie via Ethernet, um das Teranex Setup Dienstprogramm zu starten.

Wenn der Konverter fehlt oder nicht erkannt wird, meldet Blackmagic Teranex Setup „No Converter Connected“ (Kein Konverter verbunden) in der Titelzeile. Andernfalls zeigt die Software den Modellnamen Ihres Teranex Mini an.

Wenn das Blackmagic Teranex Setup eine neuere Produktsoftware als die in Ihrem Teranex Mini installierte enthält, werden Sie zu einem Update aufgefordert. Folgen Sie einfach den Anweisungen auf dem Bildschirm, um die Aktualisierung auszuführen. Wenn das Update Ihrer Produktsoftware beendet ist, können Sie anhand des Teranex Mini Setup Dienstprogramms Einstellungsänderungen an Ihrem Teranex Mini vornehmen.

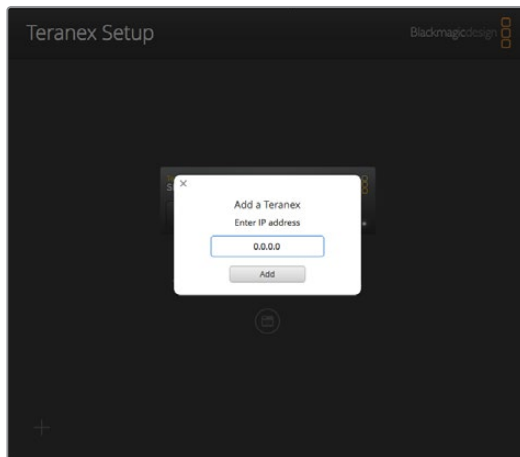

Falls Sie auf Ihrem Teranex Mini zuvor Einstellungen für eine statische IP-Adresse vorgenommen haben, ist sie auf Ihrem Netzwerk zu finden, indem Sie die IP-Adresse über den Homescreen des Teranex Setup Dienstprogramms eingeben

Installation eines Teranex Mini Smart Panels

Einstellungsänderungen lassen sich auch über das optionale Teranex Mini Smart Panel vornehmen. Dieses Bedienpanel lässt sich optional vorne auf den Teranex Mini aufstecken und ersetzt die mitgelieferte Standard-Frontblende. Das Smart Panel bietet mittels Tasten und Drehregler schnellen Zugriff auf Einstellungen und Sie haben alle eingehenden Signale auf dem integrierten LCD im Blick.

Die Installation Ihres optionalen Smart Panels ist einfach. Panel und Frontblende sind während des Betriebs austauschbar, d. h. Ihr Teranex Mini Konverter braucht während der Installation nicht ausgeschaltet zu werden.

- 1 Entfernen Sie die zwei M3-Schrauben auf beiden Seiten der Standard-Frontblende mithilfe eines PZ-Schraubendrehers der Größe 2. Nehmen Sie die Blende vorsichtig von der Vorderseite Ihres Teranex Mini ab.
- 2 An der Innenseite der Standardblende befindet sich in der unteren Ecke ein kleines Plastikröhrchen. Dieses Röhrchen leitet das Licht der LED im Innern des Geräts an den Statusindikator der Standardblende weiter und erleuchtet diesen. Belassen Sie das Röhrchen daher an der Standardfrontblende.

TIPP Sollten Sie die Standardfrontblende erneut anbringen, vergewissern Sie sich, dass das Lichtröhrchen auf den Schlitz an der Vorderseite des Geräts ausgerichtet ist.

- 3 Richten Sie die Verbinder an der Rückseite des Smart Panels auf deren Gegenstücke an der Front Ihres Teranex Mini Konverters aus. Drücken Sie das Smart Panel leicht gegen Ihren Konverter bis die Verbinder fest sitzen. Das Smart Panel sollte präzise angelegt sein und fest an der Vorderseite Ihres Teranex Mini Konverters einrasten.
- 4 Setzen Sie die vorhandenen M3-Schrauben der Original-Frontblende wieder ein.

Wenn Ihr Teranex Mini in einem Teranex Mini Rack installiert ist, nehmen Sie ihn aus dem Rack heraus, um an die Schrauben der Frontblende zu gelangen. Weitere Informationen finden Sie im Abschnitt „Teranex Mini Rack-Wanne“.

Auf den USB-Port des Teranex Mini kann auch bei Verwendung des Smart Panels zugegriffen werden. Öffnen Sie einfach die USB-Gummiabdeckung, um an den Port zu gelangen. Das installierte Smart Panel verdeckt die Mini-Switches (Minischalter) an der Frontblende, die man nun nicht mehr betätigen kann. Stattdessen sind alle Schaltereinstellungen etc. über das Menü des Teranex Smart Panels verfügbar und können über das LCD vorgenommen werden. Einstellungen sind von Gerät zu Gerät verschieden, weil jedes Teranex Mini Modell über andere Features verfügt. Das auf dem Display angezeigte Navigations-Layout ist auf allen Modellen gleich. So springen Sie zum Ändern von Einstellungen flink zwischen mehreren Modellen hin und her.

Weitere Informationen über Einstellungsänderungen mit dem optionalen Teranex Mini Smart Panel finden Sie im Abschnitt „Einstellungen ändern“. Falls Sie Ihren Teranex Mini hinten in einem Rack-System oder an Orten mit vielen Kabeln oder Aktivitäten montieren müssen, können Sie jederzeit auf die mitgelieferte, extrem robuste Standard-Frontblende zurückgreifen und diese wieder anbringen.

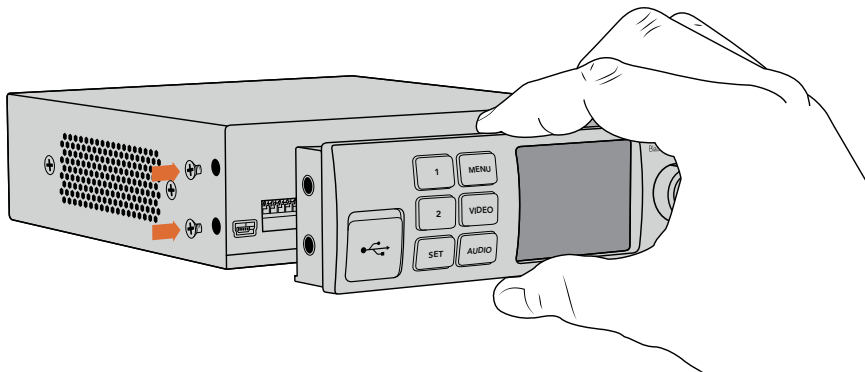

Halten Sie das Teranex Mini Smart Panel zur Installation zwischen Finger und Daumen und richten Sie es auf den Verbinder am Rücken des Panels aus. So lässt sich das Panel leicht aufsetzen

HINWEIS Einige Teranex Mini Modelle verfügen über ein vorinstalliertes Smart Panel anstelle der üblichen schlichten Frontblende mit verschiedenen kleinen Schaltern. Das integrierte Smart Panel ist nicht abnehmbar, obwohl es genauso funktioniert wie das optionale Teranex Mini Smart Panel.

Funktionsmerkmale des Smart Panels

LC-Display

Die erste sichtbare Feature auf dem LC-Display Ihres Teranex Mini Smart Panels ist der Homescreen (Startbildschirm). Der Homescreen zeigt Ihnen wichtige Informationen an:

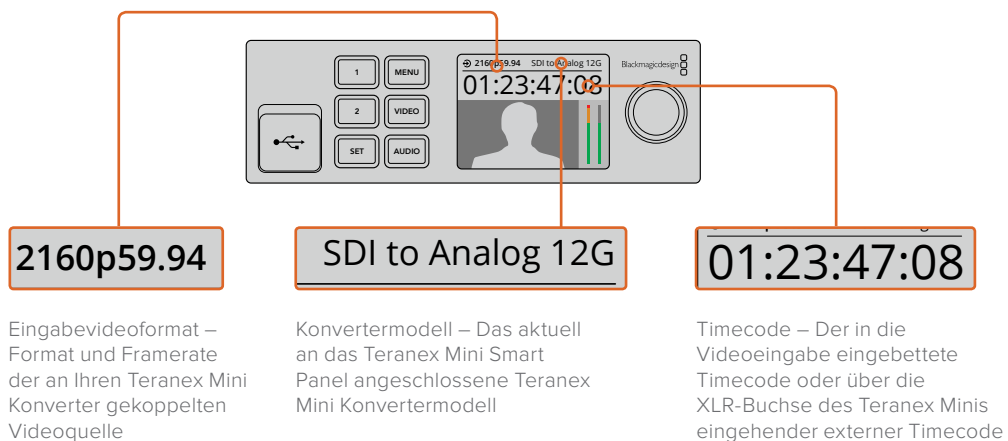

Bedientasten und Drehregler

Ihr Teranex Mini Smart Panel verfügt über einen Tastensatz und einen Drehregler, mit denen Sie zwischen den Einstellungen im Menü Ihres Teranex Mini Konverters navigieren können.

Tasten 1 und 2

Drücken Sie diese Tasten, um numerische Einstellungen zu vergrößern oder zu verkleinern. Alternativ bewegen Sie sich mit diesen Tasten auf- und abwärts durch die Menüeinstellungen.

SET

Nachdem Sie eine Einstellung mit den Tasten 1 und 2 vorgenommen haben, drücken Sie zur Bestätigung die SET-Taste.

MENU

Drücken Sie die MENU-Taste (Menü), um zum Einstellungsmenü Ihres Teranex Mini Konverters zu gelangen. Alternativ dient die MENU-Taste dazu, zurück zu den einzelnen Menüoptionen zu gelangen.

VIDEO- und AUDIO-Tasten

Drücken Sie die VIDEO- und AUDIO-Tasten, um direkt zu den Video- oder Audioeinstellungen Ihres Teranex Mini Konverters zu gelangen. Die verfügbaren Einstellungen richten sich nach dem jeweiligen Modell, an das Ihr Smart Panel angeschlossen ist.

Drehregler

Bewegen Sie den Drehregler im oder gegen den Uhrzeigersinn, um durch die Menüeinstellungen zu navigieren und numerische Einstellungen anzupassen.

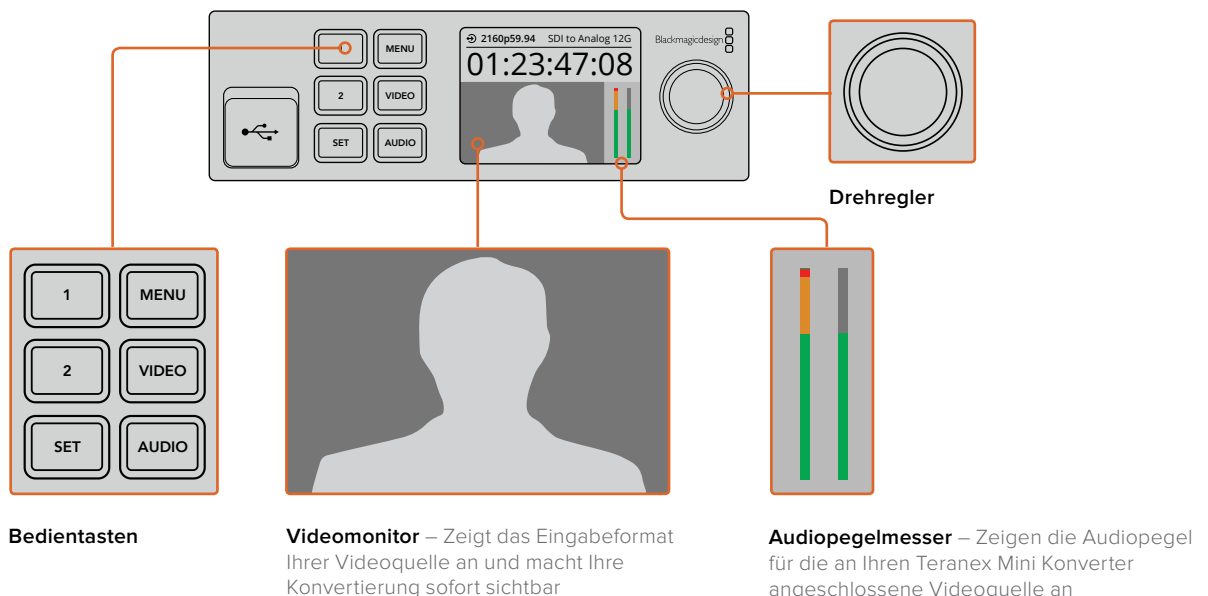

Einstellungen ändern

Die Einstellungen auf Ihrem Teranex Mini lassen sich auf dreifache Art ändern. Verwenden Sie hierzu entweder die Minischalter an der Frontblende oder das Blackmagic Teranex Setup Dienstprogramm. Alternativ können Sie ein Teranex Mini Smart Panel installieren, um Einstellungsänderungen per Bedientasten, Drehregler und LCD vorzunehmen.

Einstellungen über die Switches ändern

An der mitgelieferten Standard-Frontblende Ihres Teranex Mini befindet sich eine Gummiabdeckung, hinter der sich die Minischalter befinden, mit denen Sie die Einstellungen Ihres Konverters vornehmen. Die Ein- und Ausschalter (ON/OFF) dienen der Konfigurierung interner Einstellungen und lassen sich einfach mit der Spitze eines Stifts umlegen.

Ein Einstellungsdiagramm für die Minischalter ist am Boden Ihres Konverters abgedruckt. Stellen Sie sicher, dass Ihre Einstellungen mit der Legende übereinstimmen, indem Sie die Switch-Nummern von 1 bis 8 von rechts nach links beachten. Bei Gebrauch des optionalen Teranex Mini Smart Panels werden die Switch-Einstellungen durch die Einstellungen per Smart Panel außer Kraft gesetzt. Ihr Teranex Mini behält die letzten Einstellungen bei, unabhängig davon, ob sie via Switch, Smart Panel oder über das Blackmagic Teranex Setup Dienstprogramm ausgeführt wurden. Wenn Sie das Smart Panel entfernt oder Ihre Konvertereinstellungen über die Software geändert haben und zur Switch-Steuerung zurückkehren, müssen Sie die einzelnen Schalter unter Umständen hin- und herbewegen, um die neuen Einstellungen anzuwenden.

Eine ausführliche Beschreibung der Switches und ihrer Einstellungen finden Sie im Abschnitt des jeweiligen Konvertermodells in diesem Handbuch. Obwohl die Switch-Einstellungen als Diagramm am Boden Ihres Konverters aufgedruckt sind, empfiehlt es sich, in der aktuellsten Version dieses Handbuchs nach der neuesten Version zu schauen. Künftige Updates beinhalten nämlich ggf. neue Features und neue Einstellungen. Die aktuellste Version steht im Blackmagic Design Support Center unter www.blackmagicdesign.com/de/support zum Download bereit.

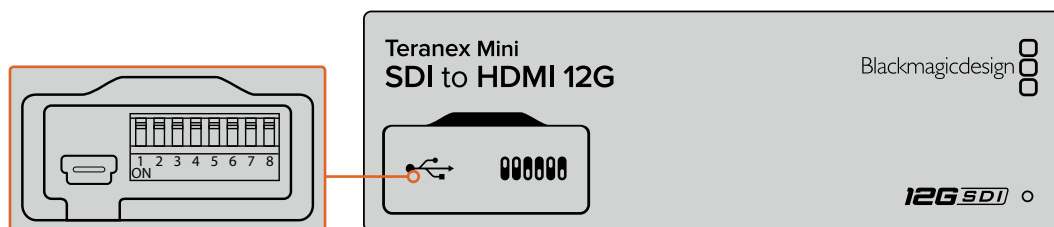

Einstellungen durch Umlegen der Switches mit einem Stift ändern

Einstellungen mit Blackmagic Teranex Setup ändern

Verbinden Sie nach erfolgreicher Installation auf Ihrem Computer Ihr Setup Dienstprogramm mit Ihrem Teranex Mini via USB oder Ethernet. Wenn sich Ihr Teranex Mini nicht über Ethernet erkennen lässt, müssen Sie das Gerät möglicherweise zuerst per USB konfigurieren, wie im Abschnitt „Netzwerkeinstellungen ändern“ beschrieben.

Wenn Sie das Programm starten, sehen Sie zunächst die Homepage. Hier können Sie den zu konfigurierenden Teranex Mini Konverter auswählen. Um Einstellungen zu ändern, drücken Sie auf das Einstellungssymbol unterhalb der Abbildung Ihres Teranex Minis.

Sind mehr als ein Teranex Mini an Ihr Netzwerk gekoppelt, werden nur die relevanten Einstellungen des ausgewählten Teranex Minis angezeigt. Wählen Sie den gewünschten Konverter aus, indem Sie die Pfeile links und rechts auf der Homepage des Blackmagic Teranex Setup anklicken.

Justierungen werden sofort auf Ihrem Teranex Mini gespeichert. D. h. nach einem Stromausfall werden Ihre Einstellungen nach Wiederherstellung der Stromversorgung rekonstruiert.

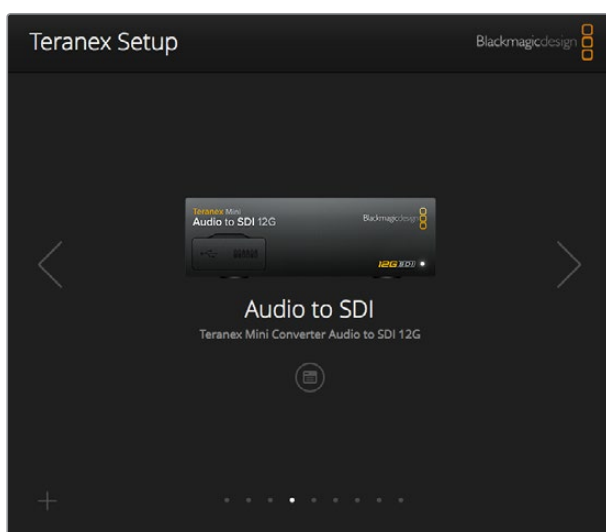

Das Teranex Setup Dienstprogramm gestattet Ihnen, über einen Mac- oder Windows-Rechner die Produktsoftware Ihres Teranex Minis zu aktualisieren und seine Einstellungen anzupassen.

Der Reiter „Configure“ mit Konfigurationsanweisungen und „About“ mit anderen Informationen über die Einstellungen Ihres Blackmagic Teranex Setup sind auf allen Teranex Mini Modellen gleich.

Der Reiter „Configure“

Der Konfigurations-Reiter ist für alle Teranex Mini Modelle gleich. Er enthält die Netzwerkeinstellungen für Ihren Konverter. Hier können Sie zwischen dynamischen und statischen Netzwerkadressen für Ihren Konverter hin- und herschalten sowie die IP-Adresse, Subnetz-Maske und Gateway-Informationen für Ihren Teranex Mini einrichten. Weitere Informationen finden Sie unter „Netzwerkeinstellungen ändern“.

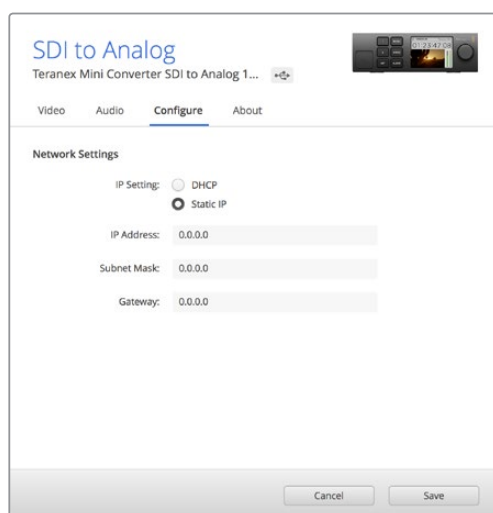

Greifen Sie über den Reiter „Configure“ des Blackmagic Teranex Setup Dienstprogramms auf die Netzwerkeinstellungen zu

Der Reiter „About“

Mit den Einstellungen unter diesem Reiter können Sie Ihren Teranex Mini benennen und einzelne Konverter identifizieren. Um Ihren Teranex Mini Konverter zu benennen, klicken Sie auf das Textfeld „Name“ und geben Sie Ihre gewünschte Konverterbezeichnung ein. Klicken Sie auf „Save“ (Speichern), um die Änderung zu bestätigen. Um Ihren ausgewählten Teranex Mini Konverter schnell

zu identifizieren, klicken Sie auf die Dialogbox „Identify“ (Identifizieren). Dies bewirkt ein Blinken der Indikator-LED an der Standard-Frontblende Ihres Teranex Minis. Bei Verwendung eines Teranex Mini Smart Panels wechselt die Farbe der Modellbezeichnung auf dem LCD von Grau nach Rot. Deaktivieren Sie die Dialogbox, um die Identifikationsanzeigen auszuschalten.

Das Menü „Software Settings“ (Softwareeinstellungen) unter dem Reiter „About“ erkennt, welche Softwareversion Ihr Teranex Mini betreibt. Wenn die Produktsoftware Ihres Konverters älter ist als die aktuell in Ihrem Blackmagic Teranex Setup enthaltene Version, erscheint an dieser Stelle ein Update-Button, über den Sie die Software Ihres Konverters aktualisieren können.

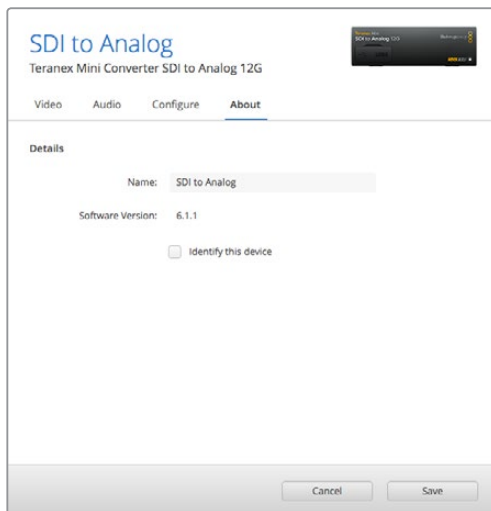

Der Reiter „About“ des Blackmagic Teranex Setup Dienstprogramms dient der Benennung und Identifizierung Ihres Teranex Minis. Hier können Sie auch die Versionsnummer Ihres Setup-Dienstprogramms nachsehen

Einstellungen mit dem Teranex Mini Smart Panel ändern

Einstellungsänderungen lassen sich auch über das optionale Teranex Mini Smart Panel vornehmen. Dieses Bedienpanel lässt sich optional vorne auf den Teranex Mini aufstecken und ersetzt die mitgelieferte Standard-Frontblende. Das Smart Panel bietet mittels Tasten und Drehregler schnellen Zugriff auf Einstellungen und Sie haben alle eingehenden Signale auf dem integrierten LCD im Blick.

Der integrierte USB-Port am Konverter bleibt auch mit installiertem Teranex Smart Panel zugänglich. Öffnen Sie einfach die USB-Gummiabdeckung, um an den Port zu gelangen. Das installierte Teranex Smart Panel verdeckt die Minischalter an der Frontblende, die man nun nicht mehr betätigen kann. Stattdessen sind alle Einstellungen für die Switches u. a. über das Menü des Teranex Smart Panels verfügbar und können über das LCD vorgenommen werden. Da jedes Teranex Mini Modell andere Features aufweist, unterscheiden sich die verfügbaren Einstellungen von Gerät zu Gerät. Das auf dem Bildschirm angezeigte Navigations-Layout ist auf allen Modellen gleich. So springen Sie zum Ändern von Einstellungen flink zwischen mehreren Modellen hin und her.



Das optionale Teranex Mini Smart Panel ermöglicht die schnelle Kontrolle von Einstellungen und gestattet neue Einstellungen. Das Smart Panel lässt sich bequem vorne an Ihrem Teranex Mini Konverter installieren

Netzwerkeinstellungen ändern

Die Verwaltung mehrerer Teranex Mini Konverter erfolgt am einfachsten über ein Netzwerk. Dies geht mit dem Blackmagic Teranex Setup Dienstprogramm. Ihre Teranex Minis sind vorkonfiguriert, automatisch eine Netzwerkadresse zu finden. Auf diese Weise kann eine Auswahl direkt auf dem Blackmagic Teranex Setup Startlogo getroffen werden. Einzelheiten finden Sie im Abschnitt „Einstellungen mit Blackmagic Teranex Setup ändern“.

Sollte ein Teranex Mini nicht in Ihrem Netzwerk erkannt werden, müssen Sie eventuell Netzwerkeinstellungen lokal ändern. Gleiches gilt für den Fall, dass Sie zuvor Einstellungen für eine statische Adresse vorgenommen haben, die nicht mit Ihrem aktuellen Netzwerk kompatibel ist. Dies erfolgt per USB oder über das Teranex Mini Smart Panel.

Netzwerkeinstellungen per USB ändern

Um Netzwerkeinstellungen per USB zu ändern, schließen Sie Ihren Teranex Mini per USB-Kabel an einen Computer mit dem Teranex Setup Dienstprogramm an. Der USB-Anschluss Ihres Teranex Minis befindet sich an der Frontblende, unabhängig davon, ob Sie die mitgelieferte Standard-Frontblende oder ein Smart Panel verwenden.

Sobald die Verbindung aufgebaut ist, wählen Sie Ihren Teranex Mini auf dem Startbildschirm des Teranex Setup Dienstprogramms aus und wechseln Sie zum Reiter „About“. Hier können Sie Ihren Konverter zwischen dynamischen und statischen Netzwerkadressen hin- und herschalten. Wenn Sie eine statische IP auswählen, können Sie IP-Adresse, Subnetz-Maske und Gateway Ihres Konverters manuell konfigurieren.

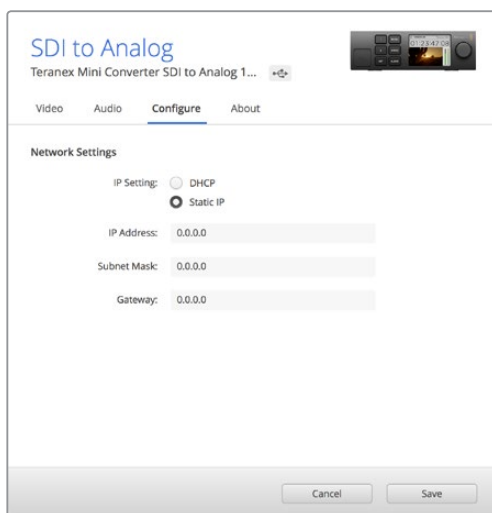

Netzwerkeinstellungen lassen sich unter dem Reiter „Configure“ Ihres Blackmagic Teranex Setup über USB ändern

Netzwerkeinstellungen mit dem Teranex Mini Smart Panel ändern

Eine nützliche Feature des Teranex Mini Smart Panels ist die lokale Änderung von Netzwerkeinstellungen. Das geht so:

- 1 Halten Sie die MENU-Taste gedrückt, um das Einstellungsmenü aufzurufen.
- 2 Wählen Sie mit dem Drehregler oder den Tasten 1 und 2 „Network“ (Netzwerk) und drücken Sie SET.
- 3 Wählen Sie „Configure IP“ (IP konfigurieren) mit dem Drehregler oder den Tasten 1 und 2 und drücken Sie SET.
- 4 Wählen Sie „Manually“ (manuell) mit dem Drehregler oder den Tasten 1 und 2 und drücken Sie SET. Wählen Sie Ihre „IP-Adresse“ nach dem gleichen Verfahren aus.

- 5 Durchlaufen Sie die verfügbaren Nummern für Ihre IP-Adresse mit dem Drehregler oder den Tasten 1 und 2. Drücken Sie zur Bestätigung SET. Wiederholen Sie diese Schritte, um die Einstellungen für „Subnet“ (Subnetz) und Gateway vorzunehmen.

Network	
Configure IP	Manually
IP Address	192.168.10.150
Subnet	255.255.255.0
Gateway	192.168.10.1

Verwenden Sie das „Network“-Menü auf Ihrem Teranex Mini Smart Panel, um Netzwerkeinstellungen für Ihren Teranex Mini Konverter vorzunehmen

Teranex Mini Rack-Wanne

Wenn Sie mehrere Teranex Minis betreiben, können Sie eine Teranex Mini Rack-Wanne benutzen, um Ihre Konverter in einem Broadcast-Rack oder Roadcase zu installieren. In jeder der Teranex Mini Rack-Wannen von 1 HE finden drei Teranex Minis Platz. Die Installation einer Teranex Mini Rack-Wanne ist einfach. Entfernen Sie etwaige GummifüÙe von Ihren Konvertern und schrauben Sie diese einzeln an den Befestigungsbohrungen am Boden der Teranex Mini Rack-Wanne fest. Die Teranex Mini Rack-Wanne wird mit zwei Standard-Zierblenden geliefert. Wenn Sie also nicht alle Plätze in der Rack-Wanne mit weiteren Teranex Minis besetzen, decken Sie die verbleibenden Lücken einfach mit den Zierblenden ab.

Weitere Einzelheiten finden Sie auf der Blackmagic Design Website unter www.blackmagicdesign.com/de

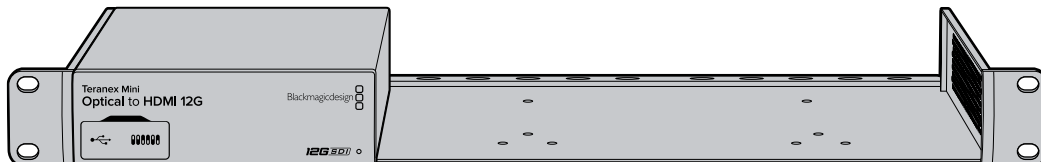

Die Teranex Mini Modelle

Es gibt ein breites Sortiment an Teranex Mini Konvertern. Jeder hat spezielle Funktionsmerkmale für den jeweiligen Konvertierungstyp mit von Modell zu Modell unterschiedlichen Einstellungen.

In den folgenden Abschnitten dieses Handbuchs finden Sie die aktuellsten Informationen zu Ihrem Teranex Mini Modell. Dies umfasst auch etwaige neue Einstellungen, die der neuesten Version Ihrer Teranex Mini Produktsoftware hinzugefügt wurden.

Teranex Mini – SDI to HDMI 8K HDR

Für den Anschluss an 8K-HDMI-Monitore, -Fernseher und -Projektoren wandelt der Teranex Mini SDI to HDMI 8K HDR 8K-SDI-Signale in HDMI um. Zwei Onscreen-Scopes können auf der HDMI-Ausgabe zur Überprüfung von Waveform, Vektorskop, Histogramm oder Parade angezeigt werden.

Die Monitorkalibrierungsfunktion hilft Ihnen beim Erstellen von 3D-LUTs fürs genaue Monitoring auf HDMI-Referenzgeräten. Sie können auch 3D-LUTs hochladen, um Ihre konvertierte Ausgabe mit bestimmten Looks zu versehen.

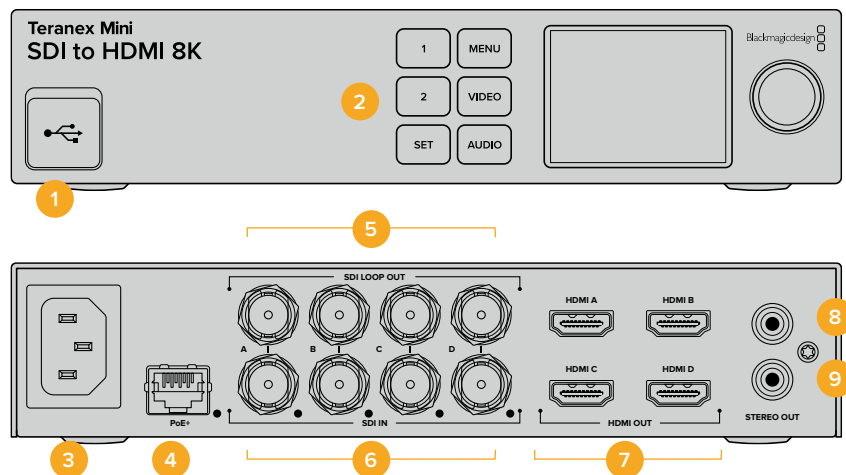

Anschlüsse

1 USB-C-Port

Dient zum Anschluss eines Mac- oder Windows-Rechners mit dem Blackmagic Teranex Setup Dienstprogramm, über das man Einstellungen anpasst und die Produktsoftware Ihres Teranex Minis aktualisiert. Schließen Sie Ihr Farbmessgerät für die Monitorkalibrierung an den USB-C-Port an.

2 Frontblende

Das LC-Display zeigt wichtige Informationen an. Mit den Bedientasten und Drehreglern navigieren Sie durch die Einstellungsmenüs.

3 Stromversorgung

Eingebaute IEC-konforme C14-Buchse zur Versorgung mit 90–240-Volt Wechselstrom.

4 ETHERNET PoE+

Zum Anschluss an einen Netzwerk-Switch oder Computer, damit Sie Einstellungen mithilfe des Teranex Setup Dienstprogramms ändern können. Rechts neben dem Ethernet-Port befindet sich eine weiße LED-Leuchte. Der Ethernet-Port unterstützt auch Power-over-Ethernet-Plus.

5 SDI LOOP OUT

BNC-Ausgang für durchgeschleifte SDI-Videosignale.

6 SDI IN

Verwenden Sie diesen BNC-Verbinder, um Ihre SDI-Videoquelle anzuschließen. Eine weiße LED-Leuchte rechts neben jedem mit „SDI IN“ beschrifteten BNC-Verbinder zeigt die Synchronisierung der Videoeingabe an. 8K-Eingänge unterstützen Quad Square Division oder Quad 2SI 12G-SDI bis 8Kp/60 oder Dual Link 12G-SDI bis 8Kp/30 über SDI IN Level A und B. HD- und Ultra-HD-Video bis 2160p/60 kann als Single Link 12G-SDI in den SDI-IN-A-Anschluss eingespeist werden.

7 HDMI OUT

Die HDMI-Ausgänge unterstützen Quad Square Division HDMI in 8K. HD- und Ultra-HD-Video bis 2160p/60 wird über HDMI gesendet. Sollten Sie einen HD- oder Ultra-HD-Monitor oder -Fernseher an den HDMI-A-Ausgang und einen Ultra-HD- oder 8K-Eingang angeschlossen haben, wird die Bildwechselfrequenz der Videoquelle automatisch konvertiert, auf HD oder Ultra HD abwärts skaliert und auf die Leistung Ihres Bildschirms abgestimmt. Die Bildratenkonvertierung steht im Verhältnis zur Quellframerate, beispielsweise 60 zu 30 Bilder pro Sekunde oder 59,94 zu 29,97 Bilder pro Sekunde.

8 Linker STEREO OUT

RCA-Buchse zur Ausgabe von linkskanaligem Analogaudio.

9 Rechter STEREO OUT

RCA-Buchse zur Ausgabe von rechtskanaligem Analogaudio.

Blackmagic Teranex Setup Einstellungen

Mithilfe des Teranex Setup Dienstprogramms lassen sich neben allen über die Frontblende verfügbaren Einstellungen überdies zusätzliche Einstellungen verändern. Greifen Sie auf diese Einstellungen jeweils über die Reiter „Video“, „Scopes“, „Audio“, „Configure“ (Konfigurieren) und „About“ (Info) zu.

Näheres über die Reiter „About“ und „Configure“ finden Sie im Abschnitt „Einstellungen ändern“ in diesem Handbuch.

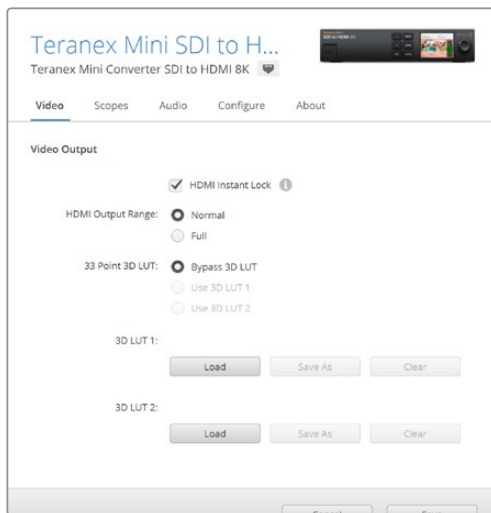

Mit Blackmagic Teranex Setup können Sie Einstellungen wie HDMI-Instant-Lock anpassen, um das Videosignal sofort neu zu synchronisieren, wenn Sie Quellen ändern oder neu verteilen, 3D-LUT-Dateien laden, die Ausgangspegel von RCA-Analogaudio anpassen u. v. m.

„Video Output“-Menü

HDMI Output Range

Dieses Kontrollkästchen regelt das Abschneiden übersteuerter Signalanteile der HDMI-Ausgabe, damit HDMI-Signale im zulässigen Pegelbereich bleiben. Es sollte standardmäßig aktiviert sein. Wählen Sie „Normal“ aus, um die HDMI-Ausgabe auf gesetzliche Grenzwerte zu beschränken.

HDMI Instant Lock

Aktivieren Sie dieses Kontrollkästchen für HDMI-Instant-Lock, um Quellwechsel im selben Format sauber und pannenfrei zu vollziehen. Bei eingeschaltetem HDMI-Instant-Lock wird der Ausgabefluss des HDMI-Signals auch bei Quellwechseln aufrechterhalten. Da so bereits ein gesichertes Signal vorhanden ist, braucht Ihr Konverter nicht auf die Signalbereitschaft des HDMI-Fernsehers oder -Monitors zu warten, um das Ausgabevideo darzustellen. Wichtig: Diese Funktion funktioniert nur beim Wechsel zwischen Quellen mit der gleichen Videonorm.

HDMI-Instant-Lock kann kurze Verzögerungen von Video und Ton verursachen. Wo es für Ihre konvertierte Signalausgabe keine Verzögerung geben darf, umgehen Sie HDMI-Instant-Lock, indem Sie das Kontrollkästchen deaktivieren.

33 Point 3D LUT

Ihr Teranex Mini SDI to HDMI 8K HDR unterstützt .cube-Dateien für 3D-LUTs. Diese können in beliebigen Farbkorrektursoftwares wie bspw. DaVinci Resolve erstellt werden. DaVinci Resolve kann Colorgradings als 3D-LUTs speichern.

Sie können zwei separate 3D-LUTs laden, indem Sie für jeden 3D-LUT-Slot auf „Load“ (Laden) klicken. Wählen Sie dann die gewünschte .cube-Datei von Ihrem Computer aus und klicken Sie auf „Open“ (Öffnen). Bestätigen Sie Ihre Einstellungen durch Klicken auf „Save“ (Speichern). Der Dateiname für die 3D-LUT wird über dem jeweiligen „Load“-Button angezeigt. So wissen Sie immer genau, welche 3D-LUT für „3D LUT 1“ oder „3D LUT 2“ verwendet wird.

Um eine 3D-LUT zu aktivieren, klicken Sie einfach auf die Option „Use 3D LUT 1“ oder „Use 3D LUT 2“. Sie können eine 3D LUT durch einen Klick auf „Bypass 3D LUT“ (3D-LUT umgehen) deaktivieren.

TIPP Eine 3D-LUT lässt sich auch durch Drücken der „1“- oder „2“-Taste an der Frontblende des Geräts aktivieren. Drücken Sie die jeweilige Taste erneut, um die 3D-LUT zu deaktivieren.

Bypass 3D LUT

Klicken Sie auf diese Option, um alle 3D-LUTs zu deaktivieren, sodass keine 3D-LUT mehr auf die HDMI-Ausgabe angewendet wird.

Clear

Klicken Sie auf diesen Button, um die 3D-LUT 1 oder die 3D-LUT 2 aus dem internen Speicher Ihres Konverters zu löschen.

Load

Klicken Sie auf den „Load“-Button, um eine 3D-LUT von Ihrem Computer zu laden.

Save As

Klicken Sie auf den „Save As“-Button, um eine geladene 3D-LUT in einem Ordner auf Ihrem Computer zu speichern. Nach Generieren einer 3D-LUT für die Kalibrierung sollten Sie diese unbedingt auf Ihrem Computer speichern.

Was ist eine 3D-LUT?

Eine 3D-LUT oder 3D-Lookup-Tabelle enthält eine Tabelle mit Informationen, die den in einem dreidimensionalen Koordinatensystem (Würfel) dargestellten Farbraum eines Videos anhand neuer RGB-Werte verändert.

Dieser Farbwürfel enthält alle Variationen einer jeden Grundfarbe und ist in räumlichen Dimensionen entlang der X-, Y- und Z-Achsen definiert. Das bedeutet, dass die RGB-Kanäle der SDI-Videoeingabe in der HDMI-Videoausgabe mit einer beliebigen anderen RGB-Ausgabefarbe belegt werden können.

Es handelt sich hierbei um ein sehr wirksames Tool, da einer jeden Farbe eine beliebige andere Farbe zugeordnet werden kann. Das ermöglicht sehr präzise Farbanpassungen, um bspw. Displays zu kalibrieren oder um Log-Gamma-Kurven zu laden, wenn Sie am Set mit unterschiedlichen RAW-Kameradateien arbeiten und dabei lineares Gamma sehen wollen.

Wie wirksam 3D-LUTs sein können, zeigt eine der Standard-LUTs, die Ihre Videoeingabe nach Schwarz-Weiß konvertiert. Hierbei wird deutlich, dass alle RGB-Farben der Eingabe anhand der 3D-LUT über den HDMI-Ausgang mit schwarzen und weißen RGB-Ausgabewerten belegt werden.

Kreieren Sie Ihre eigenen 3D-LUTs und laden Sie diese über die Admin-Software hoch. Mit DaVinci Resolve können Sie sogar eine Farbkorrektureinstellung in eine 3D-LUT konvertieren und diese auf Ihren Teranex Mini SDI to HDMI 8K HDR laden. Die Anwendung einer 3D-LUT auf die HDMI-Ausgabe ist optional. Die Ausgabe der durchgeschleiften SDI-Videosignale erfolgt als Cleanfeed.

Weitere Informationen zum Erstellen einer .cube-Datei für eine 3D-LUT finden Sie im DaVinci Resolve Handbuch, das Sie auf der Blackmagic Design Website unter dem folgenden Link in englischer Sprache herunterladen können: www.blackmagicdesign.com/support.

„Scopes“-Menü

Scope-Overlays konfigurieren

Der Teranex Mini SDI to HDMI 8K HDR kann auf den HDMI-Ausgaben bis zu zwei Scopes als Overlays über Ihrem Material anzeigen. Um ein Scope auf 1/16 des Bildschirms anzuzeigen, wählen Sie im „Scopes“-Menü die Option „Use large scope“ (Großes Scope verwenden) aus. Deaktivieren Sie diese Option, um die Größe des Scopes auf 1/64 des Bildschirms einzustellen.

Sie können Scopes mithilfe der Teranex Setup Software konfigurieren oder das „Scopes“-Menü und den Drehregler an der Frontblende benutzen. Folgende Scope-Einstellungen lassen sich anpassen: horizontale und vertikale Ausrichtung, Hintergrund-Deckkraft und Scope-Helligkeit. Als Scope-Typ stehen Waveform, 100%-Vektorskop, 75%-Vektorskop, Histogramm, RGB-Parade oder YUV-Parade zur Wahl. Beachten Sie, dass das Vektorskop nur auf Scope 1 verfügbar ist.

„Audio“-Menü

Die RCA-Ausgabe anpassen

Über die „Audio Output“-Einstellungen können Sie die Verstärkung für den linken und rechten Kanal des Analogaudios zusammen oder getrennt anpassen. Wählen Sie aus dem „De-embed“-Drop-down-Menü ein Audiokanalpaar aus, bspw. „Channels 1 & 2“, um diese über die RCA-Ports auszugeben.

Ihr Teranex Mini behält die letzten, über die Frontblende oder das Teranex Setup Dienstprogramm angewendeten Einstellungen bei.



Deaktivieren Sie die Verknüpfung der Kanäle, wenn Sie den Pegel für jeden Kanal einzeln erhöhen oder verringern möchten

Audiopegelmeter konfigurieren

Unter „Audio Meters“ können Sie den anzuzeigenden Audiometertyp auswählen. Zur Auswahl stehen folgende Referenzpegel: VU -18 dBFS, VU -20 dBFS, PPM -18 dBFS oder PPM -20 dBFS.

Vorgehensweise für die Monitorkalibrierung

Mit einem Farbmessgerät können Sie mithilfe des Teranex Mini SDI to HDMI 8K HDR eine 3D-LUT für die Kalibrierung Ihres HDMI-Monitors generieren. Der Teranex Mini SDI to HDMI 8K HDR unterstützt die Modelle Klein Instruments K10-A, SpectraCal C6 und X-Rite iDisplay Pro. Dieser Vorgang ermöglicht Ihnen selbst auf HDMI-Consumergeräten eine genaue Farbwiedergabe und Luminanz.

Ein Farbmessgerät ist ein kleines Gerät, das über einen Lichtsensor verfügt. Bei Ausrichtung auf Ihren Monitor oder Fernseher scannt das Farbmessgerät die Farb- und Luminanzdaten, damit Ihr Teranex Mini die HDMI-Ausgabe für Ihren Bildschirm optimieren kann.

Die Anzeigeeinstellungen auf Ihrem Fernseher oder Monitor sollten im Laufe des Kalibrierungsvorgangs schrittweise angepasst werden. Das ist ganz einfach und dauert nicht lange. Sollten Sie zu irgendeinem Zeitpunkt einen Fehler machen, können Sie ganz einfach zurückgehen und den Schritt wiederholen.

1 Monitoreinstellungen optimieren

Bevor Sie mit dem Kalibrierungsvorgang beginnen, sollten Sie das Menü Ihres Monitors oder Fernsehers öffnen und einige Einstellungen ändern.

- 1.1 Schalten Sie im Menü Ihres Monitors alle Optionen für dynamischen Kontrast und Helligkeit aus. Viele TV-Geräte verfügen über einen Bildverbesserungsmodus, das sogenannte „Motion Smoothing“, „Motion Flow“ oder „Motion Interpolation“. Bitte schalten Sie diesen Modus aus.
- 1.2 Setzen Sie den Gammawert für Rec.709 auf 2,4 oder für DCI-P3 auf 2,6. Beide Farbräume sind für reguläre Heimfernseher und digitales Kino konzipiert. Ihre Auswahl richtet sich folglich nach den Deliverables Ihres Projekts. Liefern Sie bspw. auf YouTube zur Ansicht auf Heimfernsehern aus, dann setzen Sie den Gammawert auf 2,4. Fürs Monitoring zur Ausgabe im DCP-Format für den Kinovertrieb stellen Sie einen Gammawert von 2,6 ein.

2 Das Kalibrierungsgerät anschließen

Jetzt, da Sie die Einstellungen Ihres Monitors oder Fernsehers optimiert haben, schließen Sie das Farbmessgerät an den USB-C-Port Ihres Teranex Mini SDI to HDMI 8K HDR an. Nehmen Sie die Gummiabdeckung ab, um auf den USB-C-Port zuzugreifen.

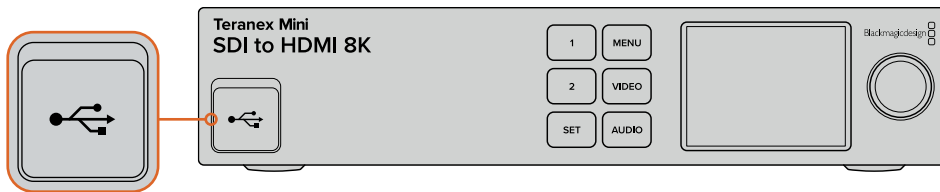

3 Den Kalibrierungsvorgang starten

- 3.1 Drücken Sie die MENU-Taste an der Frontblende. Scrollen Sie mit dem Drehregler zum „Color Calibration“-Menü und drücken Sie die SET-Taste.



- 3.2 Drücken Sie die SET-Taste, um die Liste unterstützter Kalibrierungsgeräte anzuzeigen. Zur Auswahl stehen „i1Display Pro“, „SpectraCal C6“ und „Klein K10-A“. Scrollen Sie mithilfe des Drehreglers durch die Liste und wählen Sie Ihr Farbmessgerät aus. Dann drücken Sie die SET-Taste, um Ihre Auswahl zu bestätigen.
- 3.3 Navigieren Sie im „Color Calibration“-Menü mit dem Drehregler zu „Color Space“ (Farbraum) und drücken Sie die SET-Taste. Wählen Sie einen passenden Farbraum für Ihren Monitortyp aus und drücken Sie die SET-Taste.
- 3.4 Scrollen Sie im „Color Calibration“-Menü weiter zur „Target Gamma“-Option und drücken Sie die SET-Taste. Zum Abgleich Ihres Monitors oder TV-Geräts geben Sie den Ziel-Gammawert vor und drücken Sie die SET-Taste. Für Rec.709 wird ein Gammawert von 2,4 und für DCI-P3 ein Gammawert von 2,6 empfohlen.

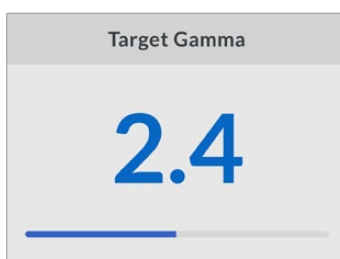

- 3.5 Scrollen Sie im „Color Calibration“-Menü zu „Begin Color Calibration“ (Mit der Farbkalibrierung beginnen) und drücken Sie die SET-Taste.
- 3.6 In diesem Schritt wird die Helligkeit Ihres Monitors so angepasst, dass keine Zeichnung in den dunklen Bildpartien angezeigt wird. Erhöhen Sie Ihre Helligkeitspegel so, dass alle dunklen Quadrate sichtbar werden. Verringern Sie die Helligkeitspegel so, dass das jeweilige Quadrat sich nahezu in das Schwarz des Hintergrunds einfügt. Tippen Sie an Ihrem Teranex Mini SDI to HDMI 8K HDR auf „Next“.

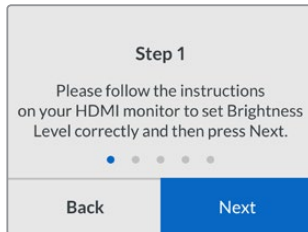

Kalibrierungsanweisungen für Helligkeitspegel auf dem LCD

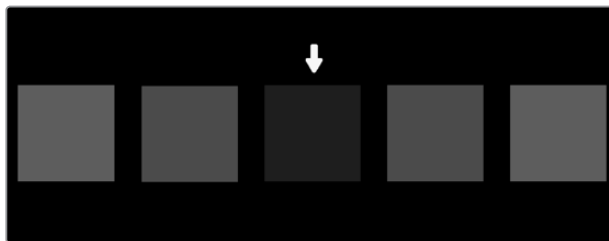

Testmuster zur Kalibrierung von Zeichnung in den Schatten auf Ihrem HDMI-Monitor

- 3.7 In diesem Schritt wird der Kontrast auf Ihrem Monitor so angepasst, dass die Zeichnung in den Lichtern angezeigt wird, ohne dass die Weißtöne abgeschnitten werden. Erhöhen Sie Ihre Kontrastpegel so, dass alle hellen Quadrate sichtbar werden. Verringern Sie die Kontrastpegel so, dass das jeweilige Quadrat sich nahezu in das Weiß des Hintergrunds einfügt. Tippen Sie an Ihrem Teranex Mini SDI to HDMI 8K HDR auf „Next“.

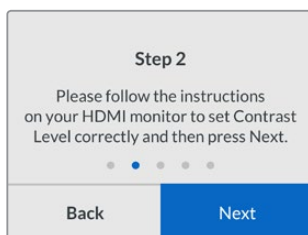

Kalibrierungsanweisungen für Kontrastlevel auf Ihrem Teranex LCD

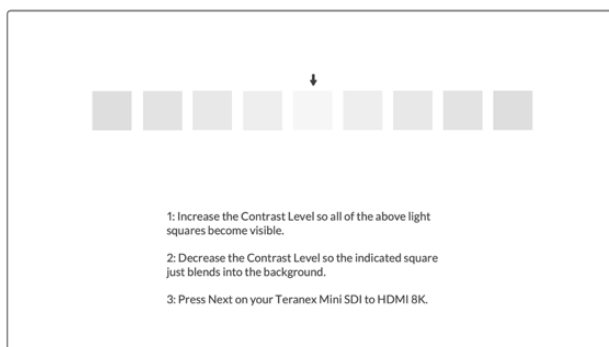

Testmuster zur Kalibrierung von Zeichnung in den Lichtern auf Ihrem HDMI-Monitor

- 3.8 Diese beiden Schritte werden wiederholt, um die Helligkeits- und Kontrasteinstellungen Ihres Monitors zu verifizieren und bei Bedarf weitere Feinadjustierungen vorzunehmen.
- 3.9 Das LCD auf Ihrem Teranex Mini SDI to HDMI 8K HDR sollte nun anzeigen „Calibration Probe Detected“ (Kalibrierungsgerät erkannt). Tippen Sie auf „Choose“ (Auswählen) und drücken dann die SET-Taste. Auf dem LCD wird eine Liste vorkonfigurierter spektraler Profile mit unterstützten Bildschirmstypen angezeigt. Wählen Sie ein Profil aus, das zu Ihrem Bildschirm passt. Sollten Sie unsicher oder Ihr Bildschirmstyp nicht aufgeführt sein, wählen Sie „Generic“ (Allgemein). Drücken Sie die SET-Taste.

Zeigt die Statusmeldung auf dem LCD Ihres Teranex „No Calibration Probe Detected“ (Kein Kalibrierungsgerät erkannt) an, prüfen Sie, ob es sich bei Ihrem Farbmessgerät um ein kompatibles Modell handelt und es korrekt an den USB-C-Port an der Frontblende angeschlossen ist.

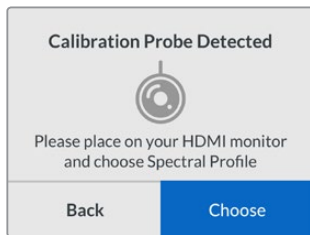

- 3.10 Sollte Ihr Farbmessgerät über eine Schutzabdeckung verfügen, entfernen Sie diese. Platzieren Sie das Kalibrierungsgerät so vor dem Monitor, dass sich die Sensoröffnung parallel zum Bildschirm befindet und das in der Mitte des Bildschirms angezeigte weiße Quadrat mittig leicht berührt.

Wir empfehlen, das Kalibrierungsgerät mit einem kleinen Stativ oder einer mitgelieferten Anbringung zu stabilisieren.

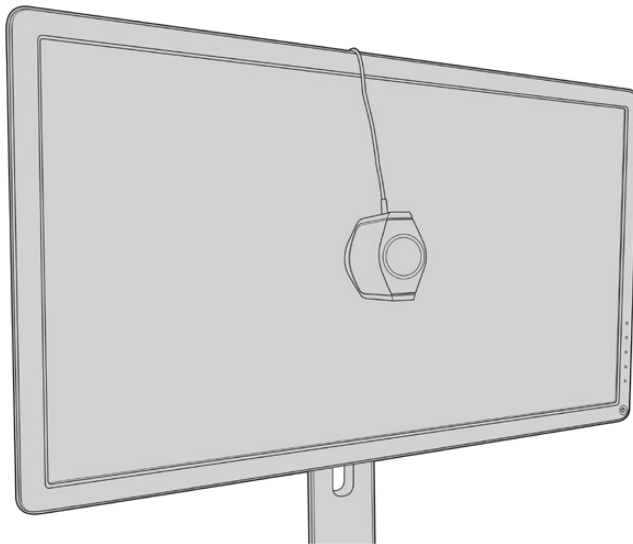

- 3.11 Suchen Sie im Handbuch nach den Spezifikationen für Ihren Monitor und verwenden Sie das Menü Ihres Monitors, um die Einstellung mit dem breitesten verfügbaren Farbraum auszuwählen. Verschiedene Hersteller haben unterschiedliche Bezeichnungen für diese Einstellung, bspw. „native“, „extended“ (erweitert) oder „wide“ (breit). Die 3D-LUT deckt den im „Color Space“-Menü ausgewählten Ziel-Farbraum dann vollständig und genau ab.
- 3.12 Ein weißes Testquadrat wird angezeigt, damit das Farbmessgerät die Farbtemperatur des Bildschirms messen kann. Verwenden Sie das Menü Ihres Monitors, um die Farbtemperatur so einzustellen, dass der Messwert so nah wie möglich an 6500 K liegt. Um fortzufahren, tippen Sie auf „Next“ und drücken dann die SET-Taste.

- 3.13 Ihr HDMI-Monitor zeigt nun die Lichtstärke des Testquadrats in Nit an. Verwenden Sie das Menü Ihres Monitors, um die Hintergrundbeleuchtung oder den Kontrast so einzustellen, dass der Messwert für SDR so nah wie möglich an 100 bzw. 400 Nit für HDR liegt. Tippen Sie auf „Next“ und drücken dann die SET-Taste.

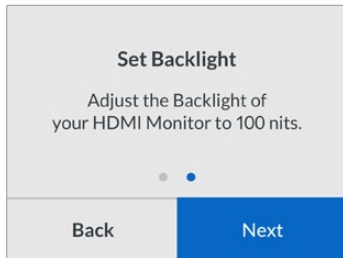

- 3.14 Zeigt Ihr Teranex Mini SDI to HDMI 8K HDR „Calibration Probe Ready“ (Kalibrierungsgerät bereit) an, gehen Sie auf „Calibrate“ (Kalibrieren) und drücken dann die SET-Taste, um die automatisierte Farbkalibrierungsabfolge zu starten.

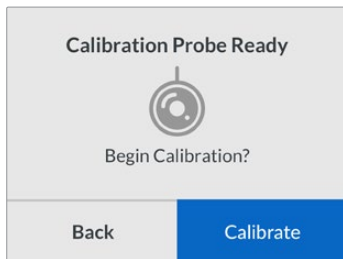

- 3.15 Die 10- bis 15-minütige Kalibrierung beginnt. Der Teranex Mini SDI to HDMI 8K HDR generiert und misst ein breites Spektrum an Farben bei wechselnden Luminanzwerten und vergleicht die Ergebnisse mit den erwarteten Werten. Zum Abschluss des Vorgangs wird eine 3D-LUT zur Kalibrierung erstellt und eine Bestätigungsmeldung angezeigt.

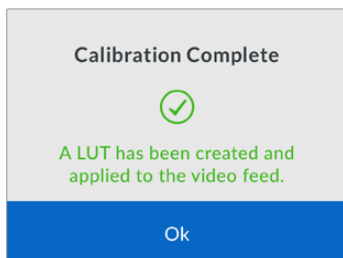

Drücken Sie die SET-Taste, um zum „Color Calibration“-Menü zurückzukehren. Drücken Sie die MENU-Taste, um zum Homescreen (Startbildschirm) zurückzukehren.

Die generierte 3D-LUT wird der „3D LUT 1“ zugeordnet und aktiviert. Die 3D-LUT wird standardmäßig „Calibration LUT“ genannt.

HINWEIS Die 3D-LUT wird im internen Speicher Ihres Konverters gespeichert. Zum Speichern auf Ihrem Computer empfehlen wir, Blackmagic Teranex Setup zu verwenden. Weitere Informationen zur Verwaltung von 3D-LUTs siehe Abschnitt „Blackmagic Teranex Setup Einstellungen“.

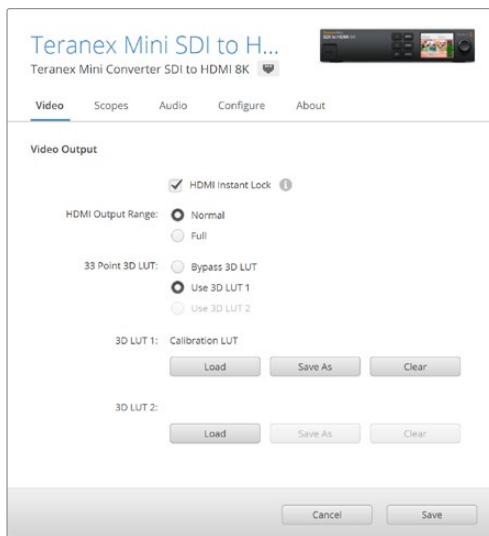

Die 3D-LUT zur Monitorkalibrierung wird standardmäßig immer der „3D LUT 1“ zugeordnet

Bedienfeld-Einstellungen

Der Homescreen zeigt eine Videovorschau der SDI-Eingabe mit Informationen zu Format und Bildwechselfrequenz.

Über das LCD-Menü lassen sich Einstellungen für Video, Audioausgabe, Scopes, Netzwerk, Farbkalibrierung und Setup ändern. Für weitere Informationen zu allen Einstellungen lesen Sie weiter.

„Video“-Menü

Das „Video“-Menü bietet verschiedene Optionen für „HDMI Instant Lock“ und „HDMI Output Range“. HDMI-Instant-Lock erhält beim Quellwechsel das HDMI-Signal aufrecht, sodass der Konverter zur Videoausgabe nicht auf die Synchronisierung des HDMI-Fernsehers oder Monitors angewiesen ist. Der HDMI-Ausgabebereich hält die Ausgabepegel im vorgeschriebenen Rahmen.

„Audio Output“-Menü

Über das „Audio Output“-Menü können Sie ein Stereopaar auswählen, um die Kanäle herauszulösen und die Verstärkung anzupassen.

„Scopes“-Menü

Im „Scopes“-Menü können Sie ein oder zwei Scope-Overlays aktivieren. Der Scope-Typ sowie Größe, Ausrichtung, Helligkeit, Hintergrund-Deckkraft und Rastermarkierungen lassen sich anpassen. Als Scope-Typ stehen Wellform, 100%-Vektorskop, 75%-Vektorskop, Histogramm, RGB-Parade oder YUV-Parade zur Wahl.

Scopes	
Scope 1	
Scope 1	Waveform
Size	Large
X Position	8
Y Position	4
Scope Brightness	75%
Background Opacity	50%
Graticule Opacity	100%

Die Frontblende bietet Ihnen Zugriff auf die gleichen Einstellungen wie das Blackmagic Teranex Setup Dienstprogramm

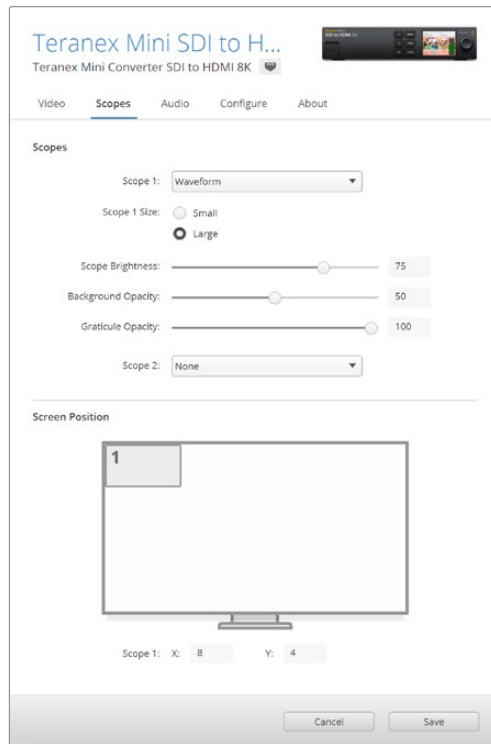

„Network“-Menü

Über das „Network“-Menü konfigurieren Sie den Teranex Mini SDI to HDMI 8K HDR für die Verbindung zu und die Kommunikation mit Ihrem LAN. Weitere Informationen finden Sie im Abschnitt „Einstellungen mit dem Teranex Mini Smart Panel ändern“.

„Color Calibration“-Menü

Das „Color Calibration“-Menü dient der Initialisierung und Steuerung des Monitorkalibrierungsvorgangs. Weitere Informationen finden Sie im Abschnitt „Vorgehensweise für die Monitorkalibrierung“.

„Setup“-Menü

Über das „Setup“-Menü konfigurieren Sie Audio. Unter „Audio Meters“ können Sie den anzuzeigenden Audiometertyp auswählen. Zur Auswahl stehen folgende Referenzpegel: VU -18 dBFS, VU -20 dBFS, PPM -18 dBFS oder PPM -20 dBFS.

Teranex Mini – SDI to HDMI 8K HDR Blockschaltbild

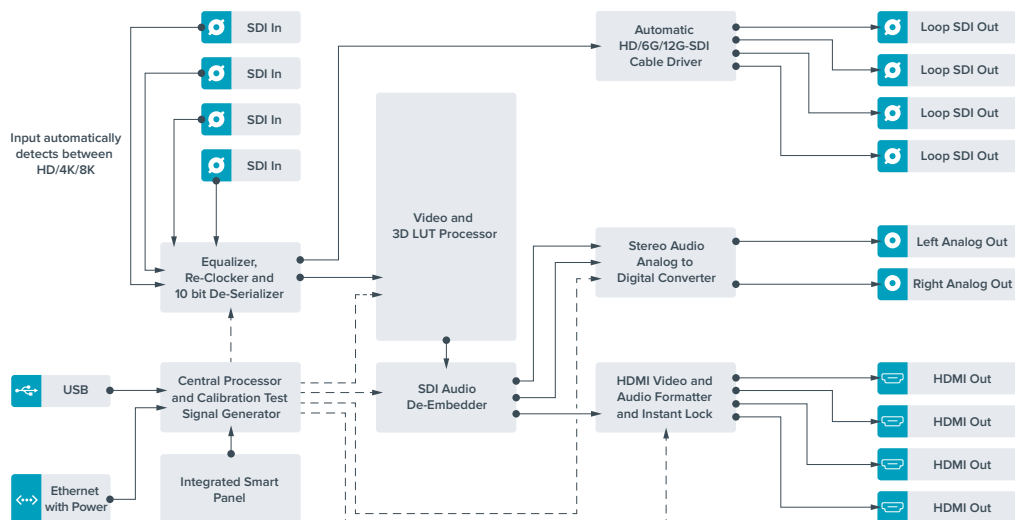

Teranex Mini IP Video 12G

Wenn Sie weitere Informationen zur Installation und zum Betrieb des Blackmagic Teranex Mini IP Video 12G benötigen, sehen Sie bitte im Handbuch des Teranex Mini IP Video 12G nach. Dieses kann unter www.blackmagicdesign.com/de/support heruntergeladen werden.

Teranex Mini – SDI to HDMI 12G

Anhand Ihres Teranex Mini – SDI to HDMI 12G Modells können Sie eine breite Palette an HDMI-Bildschirmen und Videoprojektoren an SDI-Videogeräte anschließen. Ihr Konverter schaltet automatisch zwischen Eingabequellen in SD SDI, HD-SDI, 3G-SDI, 6G-SDI und 12G-SDI um und wandelt die Signale in HDMI mit eingebettetem Ton sowie symmetrisches AES/EBU-Audio oder analoge Audio-Ausgaben um. Die XLR-Buchse „R ANALOG“ kann auch zur Ausgabe von Timecode genutzt werden.

Mit der Instant-Lock-Feature für HDMI sperren Sie die HDMI-Ausgabe, damit der Wechsel von Quellen unter Verwendung des gleichen Formats sauber und pannenfrei vonstatten geht. Wenn Ihr Konverter einen an den HDMI-Ausgang gekoppelten HD-Monitor oder Fernseher erkennt, an seinen SDI-Eingang aber ein Ultra-HD-Gerät angeschlossen ist, nimmt er automatisch eine Downkonvertierung der Ultra-HD-Quelle vor. Dies ermöglicht Ihnen, diese Ultra-HD-Quelle auf einem HD-Monitor zu betrachten.

Sie können auch 3D-LUTs hochladen, um Ihre konvertierte Ausgabe mit Optiken, Gradings und Farbprofilen zu versehen. Bei der 3D-LUT handelt es sich um eine 33-Punkt-Hardware-Lookup-Tabelle, die für präzisere Farbmodifizierungen sorgt. Sie kann sogar Consumer-TVs akkurat kalibrieren, damit diese sich für kritische Farbkorrekturen einsetzen lassen.

Die 3D-LUT beherrscht auch Farbraum-Konvertierungen und ermöglicht es, auf verschiedenen Monitoren unterschiedliche Farbräume zu verwenden.

Im Lieferumfang Ihres Teranex Mini – SDI to HDMI 12G sind zwei Standard-LUTs enthalten: eine für Farbe zu Schwarzweiß, die andere für den Standardfarbraum der Blackmagic Kameras zu REC 709.

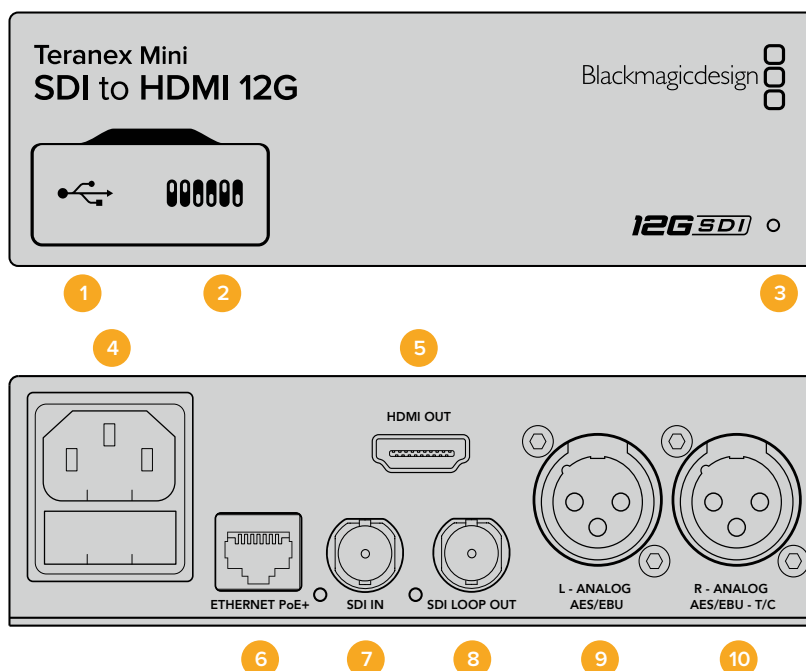

Anschlüsse

1 Mini-B USB-Port

Dient zum Anschluss eines Mac- oder Windows-Rechners mit aufgespieltem Blackmagic Teranex Setup Dienstprogramm. Hierüber können Einstellungen angepasst und die Produktsoftware Ihres Teranex Minis aktualisiert werden.

2 Switches

Verstellbare Minischalter zum Ändern von Einstellungen.

3 Status-LED

Die LED leuchtet weiß, wenn der Konverter mit Strom versorgt wird, und grün, wenn ein gültiges eingehendes Videosignal erkannt wird. Sie blinkt, um individuelle Konverter über das Blackmagic Teranex Setup Dienstprogramm zu identifizieren.

4 Strom

Eingebaute Normbuchse gemäß IEC C14 zum Anschluss an 90–240-Volt Wechselstrom.

5 HDMI

HDMI-Videoausgang.

6 ETHERNET PoE+

Zum Anschluss an einen Netzwerk-Switch oder Computer, damit Sie Einstellungen mithilfe des Teranex Setup Dienstprogramms ändern können. Der Ethernet-Port unterstützt auch Power-over-Ethernet-Plus.

7 SDI IN

BNC-Buchse für eingehende SDI-Videosignale.

8 SDI LOOP OUT

BNC-Ausgang für durchgeschleifte SDI-Videosignale.

9 L – ANALOG oder AES/EBU

XLR-Ausgang für den linken Kanal für symmetrisches Analog-Audio oder digitales AES/EBU-Audio.

10 R – ANALOG, AES/EBU oder T/C

XLR-Ausgang für den rechten Kanal für symmetrisches Analog-Audio oder digitales AES/EBU-Audio. Die Buchse ist auch für die Ausgabe von Timecode konfigurierbar.

Switches

Die Minischalter am Teranex Mini – SDI to HDMI 12G erlauben folgende Einstellungen.

Switch 8 – ANALOG AUDIO, AES/EBU AUDIO

Legen Sie Schalter 8 für die Ausgabe von symmetrischem Analog-Audio auf OFF (Aus) um. Für digitales AES/EBU-Audio, stellen Sie ihn auf ON (Ein).

Switch 7 – OUTPUT AUDIO/TIMECODE

Legen Sie Switch 7 auf ON um, damit Timecode über den rechten Audiokanal (R channel) der XLR-Buchse ausgegeben wird. In der OFF-Position wird Audio ausgegeben.

Switches 4, 3, 2 – SDI AUDIO DE-EMBED BIT 2, 1, 0

Minischalter 4, 3 und 2 repräsentieren jeweils Bit 2, 1 und 0. So können Sie anhand der verschiedenen On/Off-Kombinationen der Schalter 4, 3 und 2 vorgeben, welches Audiokanalpaar Sie von Ihrer SDI-Eingabe als HDMI-, Analog- oder AES/EBU-Audio ausgeben möchten.

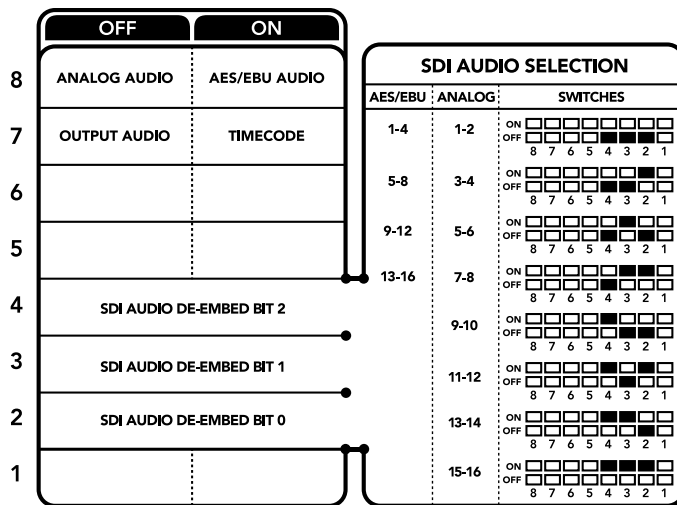

Die Schalterlegende am Boden Ihres Converters gibt Ihnen alle erforderlichen Informationen, um die Umwandlungseinstellungen zu modifizieren

Auswahltabelle für SDI-Audio

Wählen Sie anhand der nachstehenden Schalterkombinationen aus, welche SDI-Audiokanäle in das von Ihrem Teranex Mini – SDI to HDMI 12G ausgegebene Signal einzubetten sind.

Analoge Audiokanäle	Switch 4	Switch 3	Switch 2	Schaltdiagramm
1 und 2	OFF	OFF	OFF	ON OFF
3 und 4	OFF	OFF	ON	ON OFF
5 und 6	OFF	ON	OFF	ON OFF
7 und 8	OFF	ON	ON	ON OFF
9 und 10	ON	OFF	OFF	ON OFF
11 und 12	ON	OFF	ON	ON OFF
13 und 14	ON	ON	OFF	ON OFF
15 und 16	ON	ON	ON	ON OFF

AES/EBU-Audiokanäle	Switch 4	Switch 3	Switch 2	Schaltdiagramm
1-4	OFF	OFF	OFF	ON OFF
5-8	OFF	OFF	ON	ON OFF
9-12	OFF	ON	OFF	ON OFF
13-16	OFF	ON	ON	ON OFF

Blackmagic Teranex Setup Einstellungen

Mithilfe des Teranex Setup Dienstprogramms lassen sich neben allen unter Einsatz der Switches verfügbaren Einstellungen überdies zusätzliche Einstellungen verändern. Greifen Sie auf diese Einstellungen jeweils über die Reiter „Video“, „Audio“, „Configure“ (Konfigurieren) und „About“ (Info) zu.

Näheres über die Reiter „About“ und „Configure“ finden Sie im Abschnitt „Einstellungen ändern“ in diesem Handbuch. Der „Video“-Reiter für den Teranex Mini – SDI to HDMI 12G weist folgende Einstellungen auf.

„Video Output“-Menü

„Clip HDMI Output to Legal Levels“

Dieses Kontrollkästchen regelt das Abschneiden von Übersteuerungen der SDI-Eingabe, damit Ihre HDMI-Signale im zulässigen Pegelbereich bleiben. Es sollte standardmäßig aktiviert sein.

„HDMI Instant Lock“

Aktivieren Sie dieses Kontrollkästchen, um die Signalsicherungsfunktion HDMI-Instant-Lock zu aktivieren. Bei eingeschaltetem HDMI-Instant-Lock wird der Ausgabefluss des HDMI-Signals auch bei Quellenwechseln aufrecht erhalten. So braucht Ihr Konverter nicht auf die Signalbereitschaft des HDMI-Fernsehers oder -Monitors zu warten, um das Ausgabevideo darzustellen, da bereits ein gesichertes Signal vorhanden ist. Wichtig: Diese Funktion funktioniert nur beim Wechsel zwischen Quellen mit der gleichen Videonorm.

HDMI-Instant-Lock kann kurze Verzögerungen von Video und Ton verursachen. Wo es für Ihre konvertierte Signalausgabe keine Verzögerung geben darf, umgehen Sie HDMI-Instant-Lock, indem Sie das Kontrollkästchen deaktivieren.

33-Punkte 3D-LUT

Ihr Blackmagic Teranex Mini – SDI to HDMI 12G unterstützt LUT-Dateien im .cube-Format. Diese können mit DaVinci Resolve oder anderen Farbkorrektur-Softwares erstellt werden, die .cube-Dateien exportieren können.

Sie können zwei separate LUTs laden, indem Sie für jeden LUT-Slot auf „Load“ klicken. Wählen Sie dann die gewünschte .cube-Datei von Ihrem Computer aus und bestätigen Sie mit OK. Klicken Sie auf „Save“ (Speichern), um Ihre Einstellungen zu bestätigen. Der jeweilige Dateiname erscheint neben jedem „Load“-Button. So wissen Sie immer genau, welche LUT für LUT 1 oder LUT 2 verwendet wird.

Um eine LUT zu aktivieren, klicken Sie lediglich in das „Use LUT 1“ oder „Use LUT 2“ Kontrollkästchen. Sie können eine LUT durch einen Klick in das Kontrollkästchen „Bypass LUT“ (LUT umgehen) deaktivieren.

Durch Anklicken des Kontrollkästchens „Enable 3D LUT on loop SDI output“ (3D-LUT für SDI-Loop-Ausgang aktivieren) kann die 3D-LUT auch auf den Durchschleifausgang Ihres Konverters angewendet werden. Wenn Sie die LUT nicht auf den Durchschleifausgang anwenden möchten, müssen Sie das Kontrollkästchen lediglich deaktivieren.

Wenn Sie ein Smart Panel installiert haben, können Sie eine LUT mühelos mithilfe der Tasten 1 oder 2 über das Bedienpanel aktivieren. Drücken Sie die jeweilige Taste erneut, um die LUT zu deaktivieren.

Was ist eine 3D-LUT?

Eine 3D-LUT oder 3D-Lookup-Tabelle (3D Lookup Table) enthält eine Tabelle mit Informationen, die den Farbraum eines Videos in einem 3D-Cube-Space anhand neuer Farbwerte verändert.

Der Farbwürfel enthält alle Variationen einer Grundfarbe und ist in drei räumlichen Dimensionen definiert. Das bedeutet, dass die RGB-Kanäle der SDI-Videoeingabe in der HDMI-Videoausgabe mit einer beliebigen RGB-Ausgabefarbe belegt werden können. Es handelt sich hierbei um ein sehr wirksames Tool, da einer jeden Farbe eine beliebige andere Farbe zugeordnet werden kann. Das ermöglicht sehr präzise Farbanpassungen, um bspw. Displays zu kalibrieren oder um Log-Gamma-Kurven zu laden, wenn Sie am Set mit unterschiedlichen RAW-Kameradateien arbeiten und dabei lineares Gamma sehen wollen.

Wie wirksam 3D-LUTs sein können, zeigt eine der Standard-LUTs, die Ihre Videoeingabe nach Schwarz-Weiß konvertiert. Hierbei wird deutlich, dass alle RGB-Farben der Eingabe anhand der 3D-LUT über den HDMI-Ausgang mit schwarzen und weißen RGB-Ausgabewerten belegt werden. Kreieren Sie Ihre eigenen 3D-LUTs und laden Sie diese über die Admin-Software hoch. Mit DaVinci Resolve können Sie sogar eine Farbkorrektureinstellung in eine 3D-LUT konvertieren und diese auf Ihren Teranex Mini – SDI to HDMI 12G laden. Geben Sie die 3D-LUT über den SDI-Video-Durchschleifausgang aus und verwenden Sie Ihren Teranex Mini als dedizierten 3D-LUT-Farbprozessor. Das geht sogar dann, wenn Sie den HDMI-Ausgang nicht verwenden!

Weitere Informationen zum Erstellen einer .cube-Datei für eine 3D-LUT finden Sie im DaVinci Resolve Handbuch, das Sie auf der Blackmagic Design Website unter dem folgenden Link in englischer Sprache herunterladen können: www.blackmagicdesign.com/de/support.

Der „Audio“-Reiter für den Teranex Mini – SDI to HDMI 12G weist folgende Einstellungen auf.

„Audio Output“-Menü

„Set XLR Output“

Geben Sie wahlweise die Ausgabe von Analog- oder AES/EBU-Audio vor, indem Sie die Schaltflächen „Analog“, „AES/EBU“ oder „Timecode“ im Menü „Audio Output“ markieren. Bei Auswahl von „Timecode“ gibt die linke XLR-Buchse Analog-Audio aus, während der rechte XLR-Ausgang ein Timecodesignal ausgibt.

Je nach Ihrem vorgegebenen Ausgabemodus können Sie auswählen, welche Audiokanäle aus Ihrer SDI-Eingabe an die Ausgänge für HDMI, AES/EBU-Audio oder Analog-Audio übermittelt werden, und deren Verstärkung („Gain“) pro Kanal oder Kanalpaar justieren. Wenn Sie AES/EBU-Audio über beide XLR-Buchsen ausgeben, können Sie bis zu vier Kanäle ausgeben. Bei der Ausgabe von Analog-Audio stehen Ihnen bis zu zwei Kanäle zur Wahl. Wenn Sie die rechte XLR-Buchse zur Ausgabe eines Timecode-Signals verwenden, so wird über die linke XLR-Buchse einkanaliges Analog-Audio ausgegeben.

Ihr Teranex Mini behält die letzten Einstellungen bei, ungeachtet dessen, ob diese über einen Minischalter, ein Smart Panel oder das Teranex Setup Dienstprogramm vorgenommen wurden. Wenn Sie das Smart Panel entfernt oder Ihre Konvertereinstellungen über die Software geändert haben und zur Switch-Steuerung zurückkehren, müssen Sie die einzelnen Schalter unter Umständen hin- und herbewegen, um die neuen Einstellungen anzuwenden.

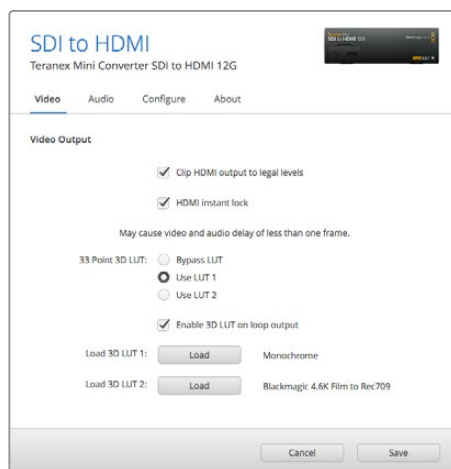

Mit Blackmagic Teranex Setup können Sie Einstellungen wie HDMI-Instant-Lock anpassen, um das Videosignal sofort neu zu synchronisieren, wenn Sie Quellen ändern oder neu verteilen, 3D-LUT-Dateien laden, die Ausgangspegel von XLR-Analogaudio anpassen u.v.m.

Einstellungen des Teranex Mini Smart Panels

Wenn Ihr SDI to HDMI 12G Converter mit dem optionalen Teranex Mini Smart Panel ausgerüstet ist, sind die Menüs „Video“, „Audio“ und „Network“ verfügbar. Die in diesen Menüs verfügbaren Einstellungen sind dieselben, wie die, die im obigen Abschnitt „Blackmagic Teranex Setup Einstellungen“ beschrieben sind. Näheres zur Änderung von Einstellungen mithilfe des Teranex Mini Smart Panels finden Sie im Abschnitt „Einstellungen ändern“.

< Video	
Clip HDMI	On
Lock HDMI	On
LUT on Loop	Off

< Audio	
Output	Analog
De-embed	Ch 1 & 2
Adjust	Together
Ch 1 & 2	0.00 dB
Gain	Reset

Das Teranex Mini Smart Panel gibt Ihnen Zugriff auf die gleichen Einstellungen wie das Blackmagic Teranex Setup

Teranex Mini – SDI to HDMI 12G Blockschaubild

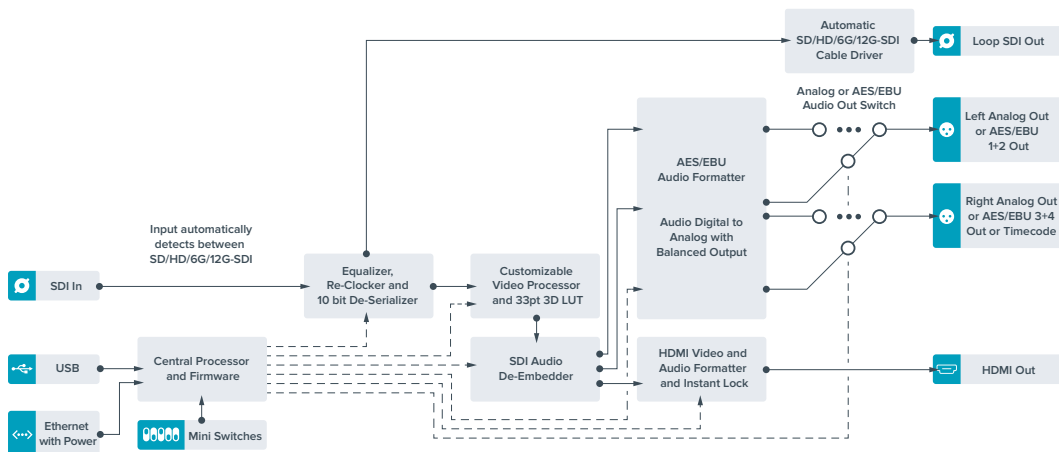

Teranex Mini – HDMI to SDI 12G

Ihr Teranex Mini – HDMI to SDI 12G konvertiert die Signale von HDMI-Geräten wie HDV- und Ultra-HD-Kameras und Spielekonsolen in 12G-SDI BNC bis hin zu 2160p/60. Zusätzlich können Sie Audio wahlweise von den HDMI-, AES/EBU- oder symmetrischen Analog-Audioeingängen einbetten. Auf diese Weise lassen sich HDMI-Signale über größere Entfernungen senden. Ideal um Signale von HDMI-Consumerkameras oder mit HDMI-Anschlüssen ausgestatteten Computern nach SDI zu konvertieren.

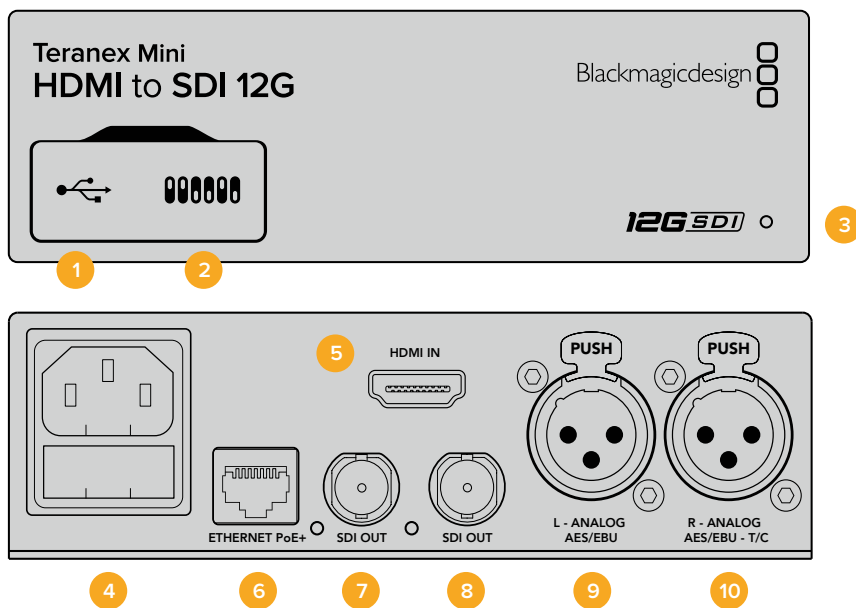

Anschlüsse

- 1 Mini-B USB-Port**
Dient zum Anschluss eines Mac- oder Windows-Rechners mit aufgespieltem Blackmagic Teranex Setup, über das Einstellungen angepasst und die Produktsoftware Ihres Teranex Minis aktualisiert werden kann.
- 2 Switches**
Anpassbare Minischalter zum Ändern von Einstellungen.
- 3 Status-LED**
Die LED leuchtet weiß, wenn der Konverter mit Strom versorgt wird, und grün, wenn ein gültiges eingehendes Videosignal erkannt wird. Sie blinkt, um individuelle Konverter über das Blackmagic Teranex Setup Dienstprogramm zu identifizieren.
- 4 Strom**
Eingebaute Normbuchse gemäß IEC C14 zum Anschluss an 90–240-Volt Wechselstrom.
- 5 HDMI**
HDMI-Videoeingang.
- 6 ETHERNET PoE+**
Zum Anschluss an einen Netzwerk-Switch oder Computer, damit Sie Einstellungen mithilfe des Teranex Setup Dienstprogramms ändern können. Der Ethernet-Port unterstützt auch Power-over-Ethernet-Plus.
- 7 SDI OUT**
BNC-Buchse für ausgehende SDI-Videosignale.
- 8 SDI OUT**
Sekundäre BNC-Buchse für die SDI-Ausgabe.
- 9 L – ANALOG oder AES/EBU**
XLR-Eingang für den linken Kanal für symmetrisches Analog-Audio oder digitales AES/EBU-Audio.
- 10 R – ANALOG, AES/EBU oder TIMECODE**
XLR-Eingang für den rechten Kanal für symmetrisches Analog-Audio oder digitales AES/EBU-Audio. Auch für Timecode-Eingabe konfigurierbar.

Switches

Die Minischalter am Teranex Mini – HDMI to SDI 12G erlauben folgende Einstellungen.

Switch 8 – ANALOG AUDIO, AES/EBU AUDIO

Stellen Sie Schalter 8 auf OFF (Aus), um symmetrisches Analogaudio einzubetten. Für digitales AES/EBU-Audio, stellen Sie ihn auf ON (Ein). Zum Gebrauch dieser Eingänge muss Schalter 7 ebenfalls auf ON stehen.

Switch 7 – HDMI AUDIO, INPUT AUDIO

Stellen Sie Schalter 7 zur Auswahl von eingebettetem HDMI-Audio auf OFF, oder für Analog- bzw. AES/EBU-Audio auf ON.

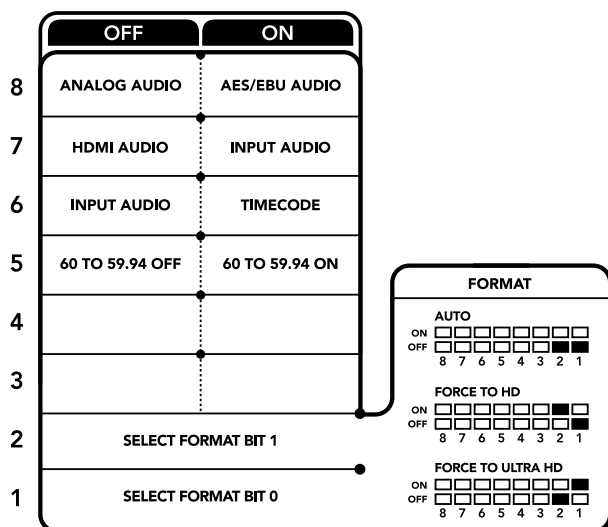

Die Schalterlegende am Boden Ihres Konverters gibt Ihnen alle erforderlichen Informationen, um die Umwandlungseinstellungen zu modifizieren

Switch 6 – INPUT AUDIO/TIMECODE

Stellen Sie Schalter 6 für die Eingabe von Timecode über den rechten Audiokanal (R channel) der XLR-Buchse auf ON. In der OFF-Position wird Audio empfangen.

Switch 5 – 60 TO 59.94 OFF/ON

Wenn dieser Schalter auf ON steht, erkennt Ihr Konverter jede HDMI-Videoquelle mit einer Bildwechselfrequenz bei 1080p mit 60 Bildern pro Sekunde und wandelt sie automatisch in Interlaced-Video mit 59,94 Halbbildern pro Sekunde um.

Wenn Sie bspw. den HDMI-Ausgang eines Computers an einen Mischer mit der standardmäßigen 1080i-Bildwechselfrequenz von 59,94 koppeln müssen, können Sie Schalter 5 auf ON stellen, damit Ihr Konverter immer 1080p bei 60 Bildern pro Sekunde erkennt und diese bei 59,94 Halbbildern pro Sekunde zu 1080i konvertiert, da einige Computer 60 Bilder pro Sekunde ausgeben.

Switches 2, 1 – SELECT FORMAT BIT 1, 0

Wenn Sie eine HDMI-Quelle anschließen, die sowohl Ultra HD als auch HD ausgibt, können Sie Ihren Konverter so einstellen, dass er die Quelle zwingt, entweder das Eine oder das Andere auszugeben. Das ist dann hilfreich, wenn Sie das Bild Ihres Desktops über SDI-Equipment in HD aufzeichnen oder anzeigen wollen. Dadurch wird das Bild größer und ist leichter zu sehen.

Auch wenn der Eindruck entsteht, dass es sich hierbei um eine Einstellung für Up- bzw. Downkonvertierungen handelt, geht es lediglich darum, dass Ihr Konverter Ihrem Quellgerät vorgibt, Video in Ultra HD oder HD auszugeben, damit Ihr Konverter das Quellvideo schließlich in nativer HD- oder Ultra-HD-Auflösung ohne vorherige Up- oder Downkonvertierung ausgeben kann.

Ob Ihr Quellvideo in HD oder Ultra HD ausgegeben wird oder ob Ihr Konverter automatisch die optimale Auflösung hinsichtlich Ihres Quellgeräts ermitteln soll, können Sie mit den Kombinationen der Schalter 1 und 2 bestimmen. Die Kombinationseinstellungen finden Sie unten.

- **AUTO – Switch 1 auf OFF, Switch 2 auf OFF.**
Ihr Konverter ermittelt nun die optimale HD- oder Ultra-HD-Auflösung hinsichtlich der Ausgabefähigkeiten Ihres Quellgeräts automatisch.
- **FORCE TO HD – Switch 1 auf OFF, Switch 2 auf ON.**
Wenn Ihr HDMI-Quellequipment sowohl HD als auch Ultra HD ausgeben kann, wird Ihr Konverter ihm vorgeben, HD-Video auszugeben.
- **FORCE TO Ultra HD – Switch 1 auf ON, Switch 2 auf OFF.**
Wenn Ihr HDMI-Quellequipment sowohl HD als auch Ultra HD ausgeben kann, wird Ihr Konverter ihm vorgeben, Ultra-HD-Video auszugeben.

Blackmagic Teranex Setup Einstellungen

Mithilfe des Teranex Setup Dienstprogramms lassen sich die gleichen Einstellungen vornehmen wie mit den Switches. Es können aber auch zusätzliche Einstellungen vorgenommen werden. Greifen Sie auf diese Einstellungen jeweils über die Reiter „Video“, „Audio“, „Configure“ (Konfigurieren) und „About“ (Info) zu.

Näheres über die Reiter „About“ (Info) und „Configure“ (Konfigurieren) finden Sie im Abschnitt „Einstellungen ändern“ in diesem Handbuch.

Der „Video“-Reiter für den Teranex Mini – HDMI to SDI 12G weist folgende Einstellungen auf.

„Video Processing“-Menü

„Conversion“

Klicken Sie auf das Dropdown-Menü „Conversion“, um die Einstellungen für die Konvertierung Ihrer SDI-Ausgabe auszuwählen. Die Vorgabe von „Auto“ bewirkt, dass die optimale HD- oder Ultra-HD-Auflösung hinsichtlich Ihres Quellequipments und dessen Ausgabefähigkeiten ermittelt wird. „Force HD“ (HD erzwingen) und „Force Ultra HD“ (Ultra HD erzwingen) geben unabhängig von der HDMI-Eingabe jeweils HD- bzw. Ultra-HD-Video aus. Dabei bleibt SD immer SD.

„Frame Rate“

Nur für Konvertierungen von 1080p/60 zu 1080i/59,94. Wenn die Funktion „Frame Rate“ aktiviert ist, gibt sie Ihrem Konverter vor, eine Videoquelle mit einer Bildwechselfrequenz von 1080p mit 60 Bildern pro Sekunde zu erkennen und diese automatisch in 1080i mit 59,94 Bildern pro Sekunde umzuwandeln. Setzen Sie ein Häkchen bzw. entfernen Sie es, um diese Funktion zu aktivieren oder deaktivieren.

Hilfreich ist diese Funktion, wenn Sie eine HDMI-Quelle von 1080p mit 60 Bildern pro Sekunde an SDI-Equipment anschließen wollen, das standardmäßig 1080i mit 59,94 Bildern pro Sekunde ausgibt.

3G-Ausgabe

Dies erlaubt es Ihnen, den 3G-SDI-Ausgabestandard zu ändern, um die Kompatibilität mit Equipment zu gewährleisten, das lediglich Level-A- oder Level-B-3G-SDI-Video empfangen kann. Level B ist die Standardeinstellung. Diese Einstellungen sind nur dann gültig, wenn 3G-SDI-Video ausgegeben wird.

Der „Audio“-Reiter für den Teranex Mini – HDMI to SDI 12G weist folgende Einstellungen auf.

„Audio Input“-Menü

„Set XLR Input“ / „Set Audio Input“

Dieses Menü lässt Sie zwischen dem XLR- und dem HDMI-Audioeingang auswählen. Bei Auswahl von HDMI wird das HDMI-Audio in die SDI-Videoausgabe eingebettet. Die Vorgabe von „XLR“ lässt Sie zwischen den Eingaben Analog-Audio, AES/EBU-Audio und Timecode auswählen. Hier geben Sie auch die Kanäle an, in den Ihre SDI-Audioausgabe einzubetten ist. Die Verstärkung („Gain“) des Audiosignals kann hier ebenfalls justiert werden.

Die Auswahl von AES/EBU gestattet außerdem, die Option „Sample Rate Converter“ zu aktivieren. Ist diese Option aktiviert, erfolgt die Abtastung Ihrer SDI-Audioausgabe zwangsläufig mit 48 kHz, der korrekten Abtastrate für das Fernsehen.

Wenn Sie Dolby-Audio über eine AES/EBU-Quelle konvertieren müssen, deren Abtastrate an eine Referenz gebunden ist, vergewissern Sie sich, dass Sie die Abtastratenkonvertierung deaktivieren, indem Sie das Häkchen aus dem Kontrollkästchen entfernen.

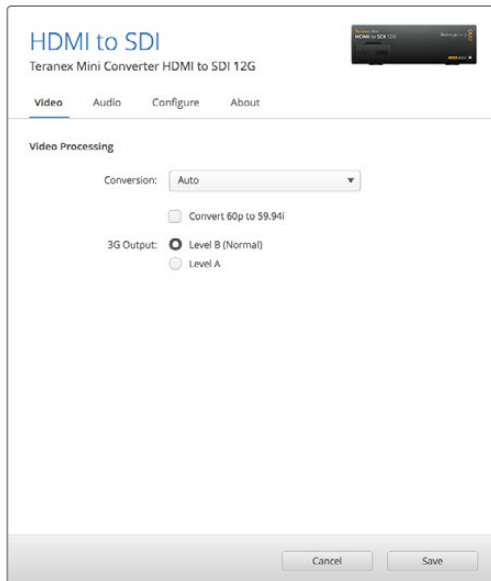

Wählen Sie in Blackmagic Teranex Setup auf der Einstellungsseite „Video“ zwischen „Auto“, „Force to HD“ oder „Force to Ultra HD“ für die Konvertierung. Sie können Ihren Konverter auch so einstellen, dass er Video mit 60 Bildern pro Sekunde erkennt und dieses automatisch zu 59,94 Bildern pro Sekunde konvertiert, wenn er an Equipment angeschlossen wird, das mit einer Standard-Framerate von 59,94 arbeitet.

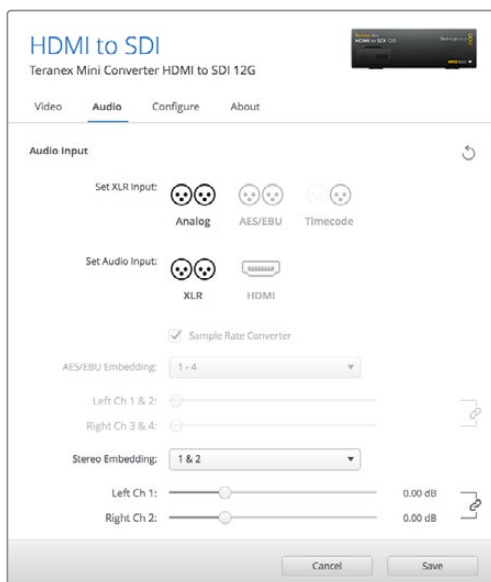

Justieren Sie die Pegel Ihres Analog-Audios und AES/EBU-Audios im Blackmagic Teranex Setup Dienstprogramm über die Einstellungsseite „Audio“

Ihr Teranex Mini behält die letzten Einstellungen bei, ungeachtet dessen, ob diese über einen Minischalter, ein Smart Panel oder das Teranex Setup Dienstprogramm vorgenommen wurden. Wenn Sie das Smart Panel entfernt oder Ihre Konverter-Einstellungen über die Software geändert haben und zur Switch-Steuerung zurückkehren, müssen Sie die einzelnen Schalter unter Umständen hin- und herbewegen, um die neuen Einstellungen anzuwenden.

Einstellungen des Teranex Mini Smart Panels

Wenn Ihr HDMI to SDI 12G Converter mit dem optionalen Teranex Mini Smart Panel ausgerüstet ist, sind die Menüs „Video“, „Audio“ und „Network“ verfügbar. Die in diesen Menüs verfügbaren Einstellungen sind identisch mit den im obigen Abschnitt beschriebenen.

Näheres zur Änderung von Einstellungen mithilfe des Teranex Mini Smart Panels finden Sie im Abschnitt „Einstellungen ändern“ in diesem Handbuch.

< Video	
Select Format	Auto
Rate Conversion	Off
3G Output	Level B (Normal)

< Audio	
Input	Analog
Sample Rate	Converter ON
Adjust	Together
Ch 1 & 2	0.00 dB
Gain	Reset

Das Teranex Mini Smart Panel gibt Ihnen Zugriff auf die gleichen Einstellungen wie das Blackmagic Teranex Setup Dienstprogramm

Teranex Mini – HDMI to SDI 12G Blockschaltbild

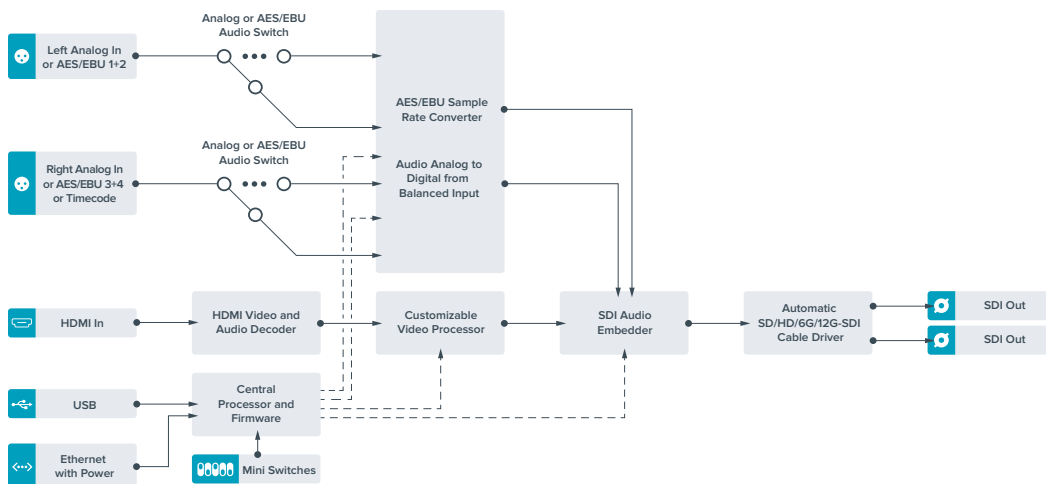

Teranex Mini – SDI to Analog 12G

Mit Ihrem Teranex Mini – SDI to Analog 12G können Sie Video von Eingabequellen in SD-SDI, HD-SDI, 3G-SDI, 6G-SDI und 12G-SDI zu analogem Komponenten-, NTSC- und PAL-Video sowie symmetrischem AES/EBU- und Analog-Audio für die Ausgabe konvertieren. Der interne Downkonverter lässt Sie 12G-SDI-Videoquellen an SD- und HD- Analoggeräte anschließen. Auch die Anbindung von Videomonitoren und MAZen wie Betacam SP und VHS ist möglich. Sie können sogar paarweise Analog-Audio von 16 herausgelösten SDI-Audiokanälen ausgeben.

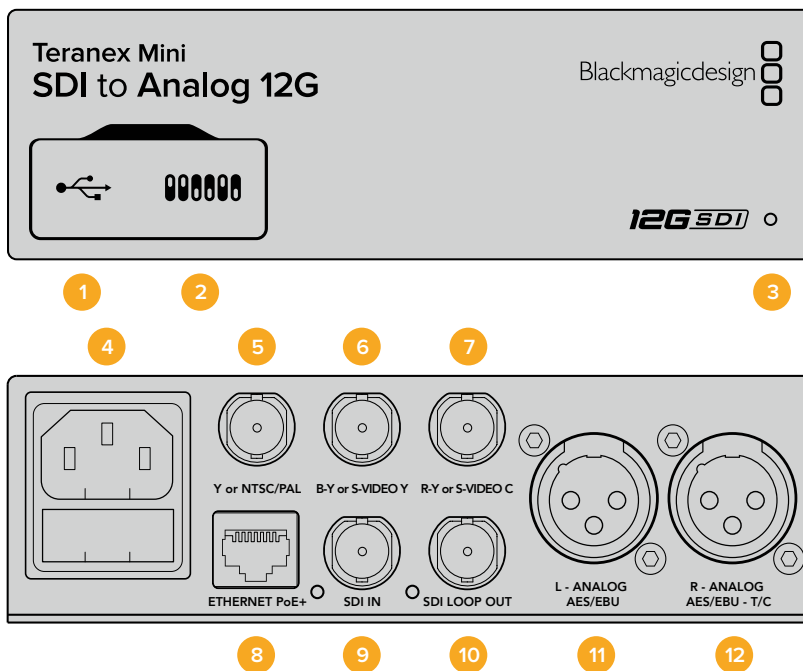

Anschlüsse

1 Mini-B USB-Port

Dient zum Anschluss eines Mac- oder Windows-Rechners mit aufgespieltem Blackmagic Teranex Setup Dienstprogramm. Hierüber können Einstellungen angepasst und die Produktsoftware Ihres Teranex Minis aktualisiert werden.

2 Switches

Verstellbare Minischalter zum Ändern von Einstellungen.

3 Status-LED

Die LED leuchtet weiß, wenn der Konverter mit Strom versorgt wird, und grün, wenn ein gültiges eingehendes Videosignal erkannt wird. Er blinkt, um individuelle Konverter über das Blackmagic Teranex Setup Dienstprogramm zu identifizieren.

4 Strom

Eingebaute Normbuchse gemäß IEC C14 zum Anschluss an 90–240-Volt Wechselstrom.

5 Y or NTSC/PAL

BNC-Buchse zur Ausgabe von analogen Komponenten-Y-, NTSC- oder PAL-FBAS-Signalen.

6 B-Y or S-VIDEO Y

BNC-Buchse zur Ausgabe von analogen Komponentensignalen B-Y oder S-Video Y.

7 R-Y or S-VIDEO C

BNC-Buchse zur Ausgabe von analogen Komponentensignalen R-Y oder S-Video C.

8 ETHERNET PoE+

Zum Anschluss an einen Netzwerk-Switch oder Computer, damit Sie Einstellungen mithilfe des Teranex Setup Dienstprogramms ändern können. Der Ethernet-Port unterstützt auch Power-over-Ethernet-Plus.

9 SDI IN

BNC-Buchse für eingehende SDI-Videosignale.

10 SDI LOOP OUT

BNC-Ausgang für durchgeschleifte SDI-Videosignale.

11 L – ANALOG oder AES/EBU

XLR-Ausgang für den linken Kanal für symmetrisches Analog-Audio oder digitales AES/EBU-Audio.

12 R – ANALOG, AES/EBU oder T/C

XLR-Ausgang für den rechten Kanal für symmetrisches Analog-Audio oder digitales AES/EBU-Audio. Die Buchse ist auch für die Ausgabe von Timecode konfigurierbar.

Switches

Die Minischalter am Teranex Mini – SDI to Analog 12G erlauben folgende Einstellungen.

Switch 8 – ANALOG AUDIO, AES/EBU AUDIO

Stellen Sie Schalter 8 auf OFF, um symmetrisches Analog-Audio auszuwählen oder auf ON, um digitales AES/EBU-Audio auszugeben.

Switch 7 – 7.5 IRE, 0.0 IRE

In den USA und anderen Ländern, wo NTSC mit einem IRE-Wert von 7,5 üblich ist, sollte Schalter 7 auf OFF eingestellt sein. Sollten Sie in anderen Ländern arbeiten, in denen ein IRE-Wert von 7,5 unüblich ist – wie bspw. in Japan – setzen Sie Schalter 7 auf ON. Diese Einstellung betrifft nur die Ausgabe von FBAS- oder S-Video-Signalen.

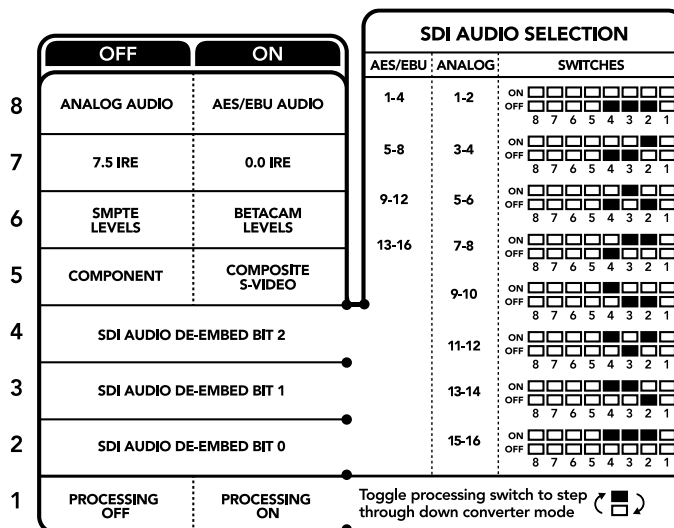

Die Schalterlegende am Boden Ihres Konverters gibt Ihnen alle erforderlichen Informationen, um die Umwandlungseinstellungen zu verändern

Switch 6 – SMPTE LEVELS, BETACAM LEVELS

Stellen Sie Schalter 6 für SMPTE-Pegel auf OFF oder für Betacam-Pegel auf ON. Da SMPTE-Pegel gebräuchlicher sind und sogar Betacam SP-MAZen SMPTE-Pegel verarbeiten, sollte Betacam nur eingestellt werden, wenn Sie sicher sind, dass Betacam-Pegel verwendet werden.

Switch 5 – COMPONENT, COMPOSITE oder S-VIDEO

Stellen Sie Schalter 5 auf OFF, um analoges Komponentenvideo auszugeben oder auf ON zur Ausgabe von FBAS- und S-Video.

Um eingehende HD-Videosignale an den S-Video- und FBAS-Ausgängen als SD anzuzeigen, muss die Downkonvertierung durch Umlegen von Schalter 1 auf ON eingestellt sein. Analoges Komponentenvideo unterstützt HD- und SD-Video.

Switch 4, 3 und 2 – SDI AUDIO DE-EMBED

Schalter 4, 3 und 2 repräsentieren jeweils Bit 2, 1 und 0. So können Sie anhand der verschiedenen On/Off-Kombinationen der Schalter 4, 3 und 2 vorgeben, welches Audiokanalpaar Sie von Ihrer SDI-Eingabe als Analog- oder AES/EBU-Audio ausgeben möchten.

Switch 1 – PROCESSING OFF, PROCESSING ON

Über Schalter 1 können Sie die Umwandlung des Bildseitenverhältnisses für die Konvertierung von Ultra-HD- oder HD-Eingaben zu analogen SD-Ausgaben ändern. Dies ist nötig, da Ultra-HD- und HD-Formate im 16:9-Bildseitenverhältnis vorliegen, wohingegen SD im 4:3-Format angezeigt wird.

Die drei Optionen, die Ihnen für das Bildseitenverhältnis zur Auswahl stehen, sind „Anamorphotisch“, „Center Cut“ und „Letterbox“. Diese stauchen oder schneiden das Bild bzw. fügen schwarze Balken hinzu. Um zwischen den Optionen hin und her zu wechseln, stellen Sie Schalter 1 abwechselnd auf ON und OFF. Jedes Mal, wenn Schalter 1 auf ON steht, springt der Bildseitenverhältnistyp eine Option weiter.

Das Verhalten von Schalter 1 ändert sich zudem abhängig des von Ihnen verwendeten analogen Ausgabeformats. Komponentenvideo liegt immer in Standard Definition vor. Wenn Sie also nun Schalter 1 auf OFF stellen, wird die letzte Option zur Bildseitenkonvertierung beibehalten. Jedoch kann Komponentenvideo auch HD-Signale unterstützen. Wenn Sie demnach Ultra-HD- oder HD-Video von einer SD-Quelle in eine Komponentenausgabe konvertieren und Schalter 1 auf OFF steht, wird ein analoges HD-Breitbild-Format ohne Umwandlung des Bildseitenverhältnisses ausgegeben.

Auswahltabelle für SDI-Audio

Anhand der nachstehenden Schalterkombinationen können Sie auswählen, über welche SDI-Audiokanäle Ihr Teranex Mini – SDI to Analog 12G analoges oder digitales AES/EBU-Audio ausgibt.

Analoge Audiokanäle	Switch 4	Switch 3	Switch 2	Schaltdiagramm
1 und 2	OFF	OFF	OFF	ON 
3 und 4	OFF	OFF	ON	ON 
5 und 6	OFF	ON	OFF	ON 
7 und 8	OFF	ON	ON	ON 
9 und 10	ON	OFF	OFF	ON 
11 und 12	ON	OFF	ON	ON 
13 und 14	ON	ON	OFF	ON 
15 und 16	ON	ON	ON	ON 

AES/EBU-Audiokanäle	Switch 4	Switch 3	Switch 2	Schaltdiagramm
1-4	OFF	OFF	OFF	ON 
5-8	OFF	OFF	ON	ON 
9-12	OFF	ON	OFF	ON 
13-16	OFF	ON	ON	ON 

Blackmagic Teranex Setup Einstellungen

Mithilfe des Teranex Setup Dienstprogramms lassen sich die gleichen Einstellungen vornehmen wie mit den Switches. Es können aber auch zusätzliche Einstellungen vorgenommen werden.

Greifen Sie auf diese Einstellungen jeweils über die Reiter „Video“, „Audio“, „Configure“ (Konfigurieren) und „About“ (Info) zu.

Näheres über die Reiter „About“ und „Configure“ finden Sie im Abschnitt „Einstellungen ändern“ in diesem Handbuch.

Der „Video“-Reiter für den Teranex Mini – SDI to Analog 12G beinhaltet folgende Einstellungen.

„Video Output“-Menü

Das Videoausgabe-Menü ermöglicht Ihnen die Auswahl der Signalausgabe in „Component“, „S-Video“ oder „Composite“ (Komponenten-, S-Video- oder FBAS-Video) sowie die separate Einstellung der Luminanz- und Chroma-Werte der B-Y- und R-Y-Komponenten-Pegel.

Wenn Sie die Ausgabe von S-Video und FBAS-Video vorgegeben haben, können Sie zusätzlich zwischen den ortsabhängigen Schwarzpegeln 7,5 IRE und 0,0 IRE auswählen. Bei Vorgabe von Komponentenvideo besteht die Wahl zwischen SMPTE- und Betacam-Pegeln. Da SMPTE-Pegel gebräuchlicher sind und sogar Betacam SP-MAZen SMPTE-Pegel verarbeiten, sollte Betacam nur eingestellt werden, wenn Sie sicher sind, dass Betacam-Pegel verwendet werden.

„Video Processing“-Menü

Im Bearbeitungs Menü geben Sie das Seitenverhältnis des abwärtskonvertierten Videos vor. Verfügbare Optionen sind „Letterbox“, „Anamorphic“, „Center Cut“ oder „No Processing“ (keine Bearbeitung).

Der „Audio“-Reiter für den Teranex Mini – SDI to Analog 12G weist folgende Einstellungen auf.

„Audio Output“-Menü

In diesem Menü geben Sie vor, ob auf den Audioausgängen Analog- oder AES/EBU-Audio oder Timecode ausgegeben werden soll und welche Kanäle aus Ihrem eingehenden SDI-Audiosignal herauszulösen sind. Die Verstärkung („Gain“) des Audiosignals kann hier ebenfalls justiert werden.

Ihr Teranex Mini behält die letzten Einstellungen bei, ungeachtet dessen, ob diese über einen Minischalter, ein Smart Panel oder das Teranex Setup Dienstprogramm vorgenommen wurden. Wenn Sie das Smart Panel entfernt oder Ihre Konvertereinstellungen über die Software geändert haben und zur Switch-Steuerung zurückkehren, müssen Sie die einzelnen Schalter unter Umständen hin- und herbewegen, um die neuen Einstellungen anzuwenden.

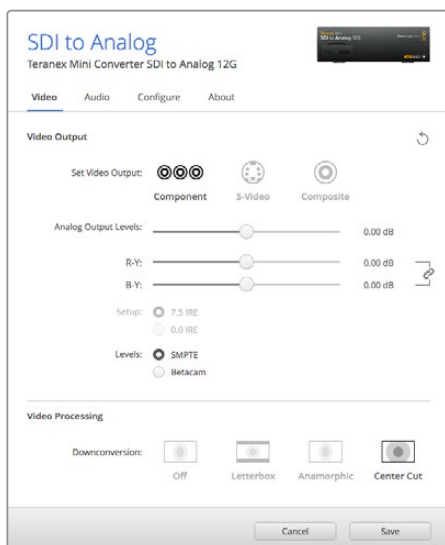

Justieren Sie die Luminanz- und Chromawerte Ihres Videos bzw. die Chromawerte Ihres Komponentenvideos über die Einstellungsseite „Video“ in Blackmagic Teranex Setup

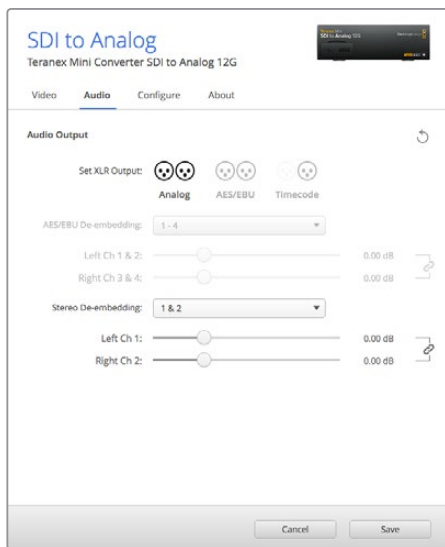

Justieren Sie die Pegel Ihres Analog- und AES/EBU-Audios über die Einstellungsseite „Audio“ in Blackmagic Teranex Setup

Einstellungen des Teranex Mini Smart Panels

Wenn Ihr SDI to Analog 12G Converter mit dem optionalen Teranex Mini Smart Panel ausgerüstet ist, sind die Menüs „Video“, „Audio“ und „Network“ verfügbar. Die in diesen Menüs verfügbaren Einstellungen sind dieselben, wie die, die im obigen Abschnitt „Blackmagic Teranex Setup Einstellungen“ beschrieben sind. Näheres zur Änderung von Einstellungen mithilfe des Teranex Mini Smart Panels finden Sie im Abschnitt „Einstellungen ändern“ in diesem Handbuch.

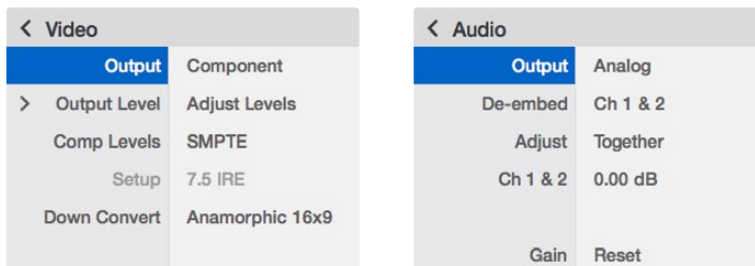

Das Teranex Mini Smart Panel gibt Ihnen Zugriff auf die gleichen Einstellungen wie das Blackmagic Teranex Setup Dienstprogramm

Teranex Mini – SDI to Analog 12G Blockschaltbild

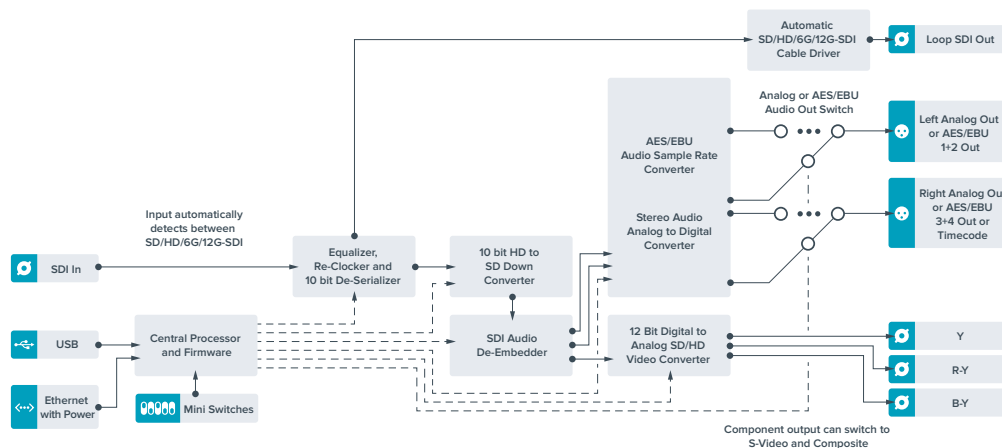

Teranex Mini – Analog to SDI 12G

Mit Ihrem Teranex Mini – Analog to SDI 12G können Sie Video und Audio von Analoggeräten wie Betacam SP-MAZen, HDV-Kameras und Spielekonsolen nach SD-HDI-, HD-SDI- und 12G-SDI-Video konvertieren. Unterstützt werden mehrere analoge Eingabeformate wie Komponenten-SD/HD, S-Video oder FBAS-NTSC und PAL. Über die 12G-SDI-Ausgänge des Konverters ist u. a. die Einbettung von digitalem AES/EBU- oder Analog-Audio möglich.

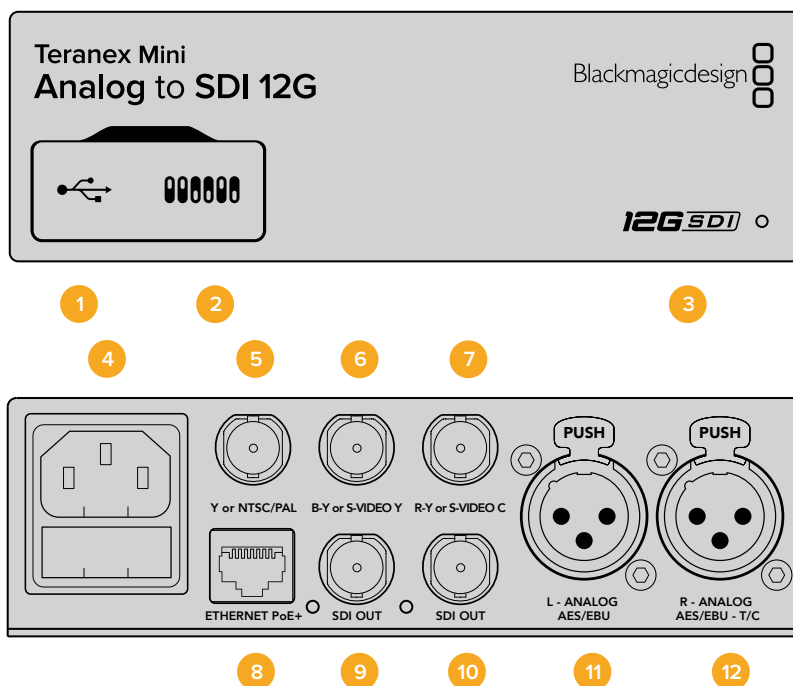

Anschlüsse

- 1 Mini-B USB-Port**

Dient zum Anschluss eines Mac- oder Windows-Rechners mit aufgespieltem Blackmagic Teranex Setup Dienstprogramm. Hierüber können Einstellungen angepasst und die Produktsoftware Ihres Teranex Minis aktualisiert werden.
- 2 Switches**

Verstellbare Minischalter zum Ändern von Einstellungen.
- 3 Status-LED**

Die LED leuchtet weiß, wenn der Konverter mit Strom versorgt wird, und grün, wenn ein gültiges eingehendes Videosignal erkannt wird. Er blinkt, um individuelle Konverter über das Blackmagic Teranex Setup Dienstprogramm zu identifizieren.
- 4 Strom**

Eingebaute Normbuchse gemäß IEC C14 zum Anschluss an 90–240-Volt Wechselstrom.
- 5 Y or NTSC/PAL**

BNC-Buchse zur Eingabe von analogen Komponentensignalen Y, NTSC- oder PAL-FBAS-Signalen.
- 6 B-Y or S-VIDEO Y**

BNC-Buchse zur Eingabe von analogen Komponentensignalen B-Y oder S-Video Y.
- 7 R-Y or S-VIDEO C**

BNC-Buchse zur Eingabe von analogen Komponentensignalen R-Y oder S-Video C.

8 ETHERNET PoE+

Zum Anschluss an einen Netzwerk-Switch oder Computer, damit Sie Einstellungen mithilfe des Teranex Setup Dienstprogramms ändern können. Der Ethernet-Port unterstützt auch Power-over-Ethernet-Plus.

9 SDI OUT

BNC-Buchse für ausgehende SDI-Videosignale.

10 SDI OUT

BNC-Buchse für ausgehende SDI-Videosignale.

11 L - ANALOG oder AES/EBU

XLR-Eingang für den linken Kanal für symmetrisches Analog-Audio oder digitales AES/EBU-Audio.

12 R – ANALOG, AES/EBU oder TIMECODE

XLR-Eingang für den rechten Kanal für symmetrisches Analog-Audio oder digitales AES/EBU-Audio. Auch für Timecode-Eingabe konfigurierbar.

Switches

Die Minischalter am Teranex Mini – Analog to SDI 12G erlauben folgende Einstellungen.

Switch 8 – ANALOG AUDIO, AES/EBU AUDIO

Stellen Sie Schalter 8 auf OFF, um symmetrisches Analog-Audio auszuwählen oder auf ON, um digitales AES/EBU-Audio zu empfangen.

Switch 7 – 7.5 IRE, 0.0 IRE

In den USA und anderen Ländern, wo NTSC mit einem IRE-Wert von 7,5 üblich ist, sollte Schalter 7 auf OFF eingestellt sein. In Ländern, wo das 7,5-IRE-Setup nicht üblich ist, stellen Sie Schalter 7 auf ON. Diese Einstellung betrifft nur die Ausgabe von FBAS- oder NTSC-S-Video-Signalen.

Switch 6 – SMPTE LEVELS, BETACAM LEVELS

Diese Einstellung bietet die Wahl zwischen SMPTE- oder Betacam-Videopegeln. Stellen Sie Schalter 6 für SMPTE-Pegel auf OFF oder für Betacam-Pegel auf ON. Da SMPTE-Pegel gebräuchlicher sind und sogar Betacam SP-MAZen SMPTE-Pegel verarbeiten, sollte Betacam nur eingestellt werden, wenn tatsächlich Betacam-Pegel verwendet werden.

Switch 5 – COMPONENT, COMPOSITE oder S-VIDEO

Stellen Sie Schalter 5 auf OFF, um die Eingabe von analogem Komponentenvideo auszuwählen oder auf ON für die Analogeingabe von FBAS- und S-Video.

Switch 4 – COMPOSITE, S-VIDEO

Stellen Sie Schalter 4 auf OFF, um die Eingabe von FBAS-Video auszuwählen oder auf ON für die Eingabe von S-Video.

Switch 3 – SD TO HD

Stellen Sie Schalter 3 auf ON, um die Auflösung der SDI-Ausgabe von SD nach HD umzuwandeln, wenn die eingehenden FBAS-, S-Video- oder Komponentensignale in SD vorliegen. Steht der Schalter auf OFF, wird das Signal der Eingabeauflösung angeglichen.

Switch 2 – HD TO UHD

Stellen Sie Schalter 2 auf ON, um die Auflösung der SDI-Ausgabe nach Ultra HD umzuwandeln, wenn das eingehende Komponentensignal in HD vorliegt. Steht der Schalter auf OFF, wird das Signal der Eingabeauflösung angeglichen.

Switch 1 – INPUT AUDIO/TIMECODE

Stellen Sie Schalter 1 für die Eingabe von Timecode über den rechten Kanal (R channel) der XLR-Buchse auf ON. In der OFF-Position wird Audio empfangen.

	OFF	ON
8	ANALOG AUDIO	AES/EBU AUDIO
7	7.5 IRE	0.0 IRE
6	SMPTE LEVELS	BETACAM LEVELS
5	COMPONENT	COMPOSITE or S-VIDEO
4	COMPOSITE	S-VIDEO
3	SD TO HD OFF	SD TO HD ON
2	HD TO UHD OFF	HD TO UHD ON
1	INPUT AUDIO	TIMECODE

Die Schalterlegende am Boden Ihres Teranex Mini gibt Ihnen alle erforderlichen Informationen, um die Umwandlungseinstellungen zu verändern

Blackmagic Teranex Setup Einstellungen

Mithilfe des Teranex Setup Dienstprogramms lassen sich die gleichen Einstellungen vornehmen wie mit den Switches. Es können aber auch zusätzliche Einstellungen vorgenommen werden.

Greifen Sie auf diese Einstellungen jeweils über die Reiter „Video“, „Audio“, „Configure“ (Konfigurieren) und „About“ (Info) zu.

Näheres über die Reiter „About“ und „Configure“ finden Sie im Abschnitt „Einstellungen ändern“ in diesem Handbuch.

Der „Video“-Reiter für den Teranex Mini – Analog to SDI 12G weist folgende Einstellungen auf.

„Video Input“-Menü

Dieses Menü gibt Ihnen die Auswahl zwischen der Eingabe von „Component“, „S-Video“, „Composite“ (Komponenten-, S-Video- und FBAS-Video). Stellen Sie hier auch die Luminanz- und Chroma-Pegel ein und geben Sie die Pegel für B-Y and R-Y Komponentensignale unabhängig voneinander ein.

Wenn Sie die Eingabe von S-Video oder FBAS-Video vorgegeben haben, können Sie zusätzlich zwischen den ortsabhängigen Schwarzpegeln 7,5 IRE und 0,0 IRE auswählen.

Bei Vorgabe von Komponentenvideo besteht die Wahl zwischen SMPTE- und Betacam-Pegeln. Da SMPTE-Pegel gebräuchlicher sind und sogar Betacam SP-MAZen SMPTE-Pegel verarbeiten, sollte Betacam nur eingestellt werden, wenn Sie sicher sind, dass Betacam-Pegel verwendet werden.

„Video Processing“-Menü

In diesem Menü richten Sie Umwandlungsoptionen ein, die Ihrer analogen Videoeingabe entsprechen. Eingehende Komponentensignale können von SD nach HD sowie von HD nach Ultra HD umgewandelt werden. Eingehende S-Video- und FBAS-Signale lassen sich nur von SD nach HD konvertieren.

Der „Audio“-Reiter für den Teranex Mini Analog to SDI 12G weist folgende Einstellungen auf.

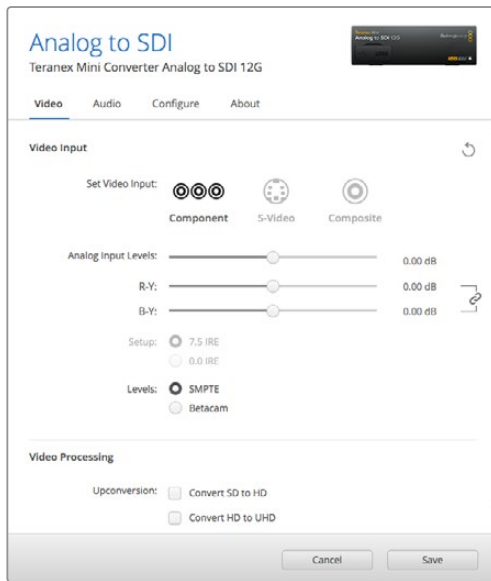

Justieren Sie die Luminanz- und Chromawerte Ihres Videos bzw. die Chromawerte Ihres Komponentenvideos über die Einstellungsseite „Video“ in Blackmagic Teranex Setup

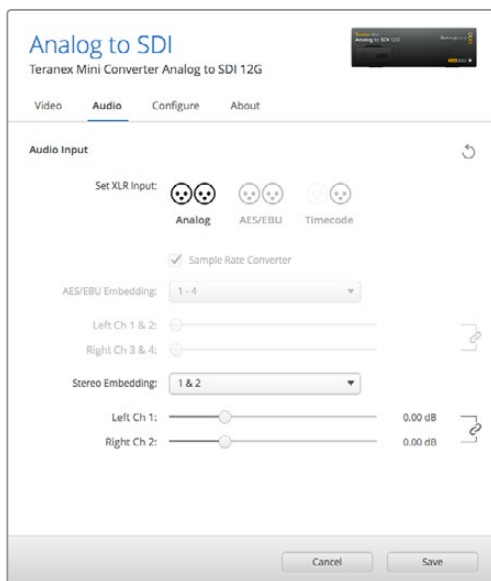

Justieren Sie die Pegel Ihres Analog- und AES/EBU-Audios über die Einstellungsseite „Audio“ in Blackmagic Teranex Setup

„Audio Input“-Menü

In diesem Menü geben Sie vor, ob Analog- oder AES/EBU-Audio bzw. Timecode empfangen werden soll und in welche Kanäle Ihrer ausgehenden SDI-Audiosignale diese einzubetten sind. Die Verstärkung („Gain“) des Audiosignals kann hier ebenfalls justiert werden.

Die Auswahl von AES/EBU gestattet außerdem, die Option „Sample Rate Conversion“ zu aktivieren. Ist diese Option aktiviert, wird die Abtastrate Ihrer SDI-Audioausgabe auf 24 Bit, 48 kHz abwärts- bzw. aufwärtskonvertiert.

Ihr Teranex Mini behält die letzten Einstellungen bei, ungeachtet dessen, ob diese über einen Minischalter, ein Smart Panel oder das Teranex Setup Dienstprogramm vorgenommen wurden. Wenn Sie das Smart Panel entfernt oder Ihre Konverter-Einstellungen über die Software geändert haben und zur Switch-Steuerung zurückkehren, müssen Sie die einzelnen Schalter unter Umständen hin- und herbewegen, um die neuen Einstellungen anzuwenden.

Einstellungen des Teranex Mini Smart Panels

Wenn Ihr Analog to 12G Konverter mit dem optionalen Teranex Mini Smart Panel ausgerüstet ist, sind die Menüs „Video“, „Audio“ und „Network“ verfügbar. Die in diesen Menüs verfügbaren Einstellungen sind dieselben, wie die, die im obigen Abschnitt „Blackmagic Teranex Setup Einstellungen“ beschrieben sind.

Näheres zur Änderung von Einstellungen mithilfe des Teranex Mini Smart Panels finden Sie im Abschnitt „Einstellungen ändern“ in diesem Handbuch.

< Video	
Input	Component
> Input Level	Adjust Levels
Comp Levels	SMPTE
Setup	7.5 IRE
SD to HD	Off
HD to UHD	Off

< Audio	
Input	Analog
Sample Rate	Converter ON
Adjust	Together
Ch 1 & 2	0.00 dB
Gain	Reset

Das Teranex Mini Smart Panel gibt Ihnen Zugriff auf die gleichen Einstellungen wie das Blackmagic Teranex Setup Dienstprogramm

Teranex Mini – Analog to SDI 12G Blockschaltbild

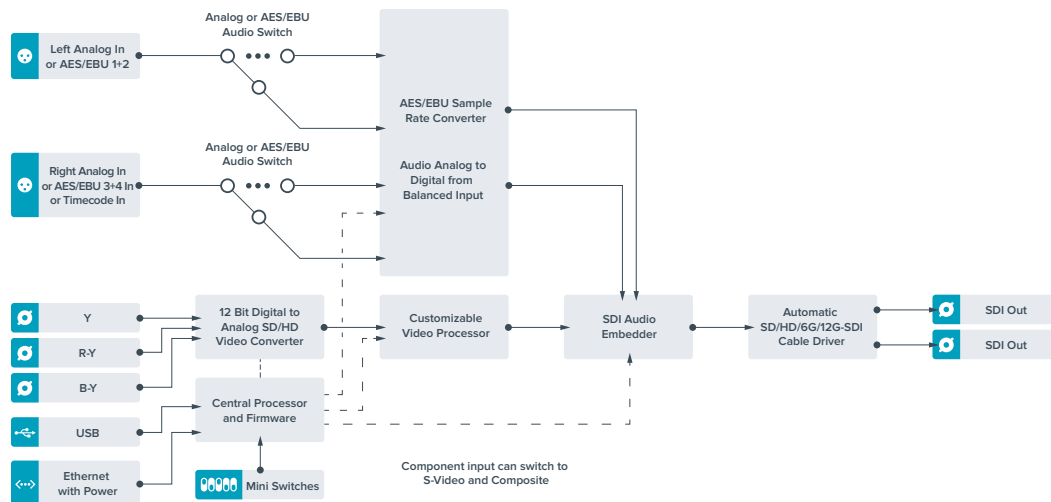

Teranex Mini – SDI to Audio 12G

Mit dem Teranex Mini SDI to Audio 12G können Sie Audiosignale aus beliebigen SDI-Videoquellen herauslösen, um sie in zwei Kanälen Analog-Audio oder in vier Kanälen AES/EBU-Digitalaudio auszugeben. Geben Sie Signale an Audiogeräte wie Audiomixer, analoge MAZen und Referenzmonitore aus.

Um zusätzliche SDI-Audiokanäle auszulesen, können Sie einen weiteren Teranex Mini SDI to Audio 12G mit Ihrem vorhandenen Konverter in Reihe schalten, indem Sie das zweite Gerät an seinen SDI-Ausgang anschließen.

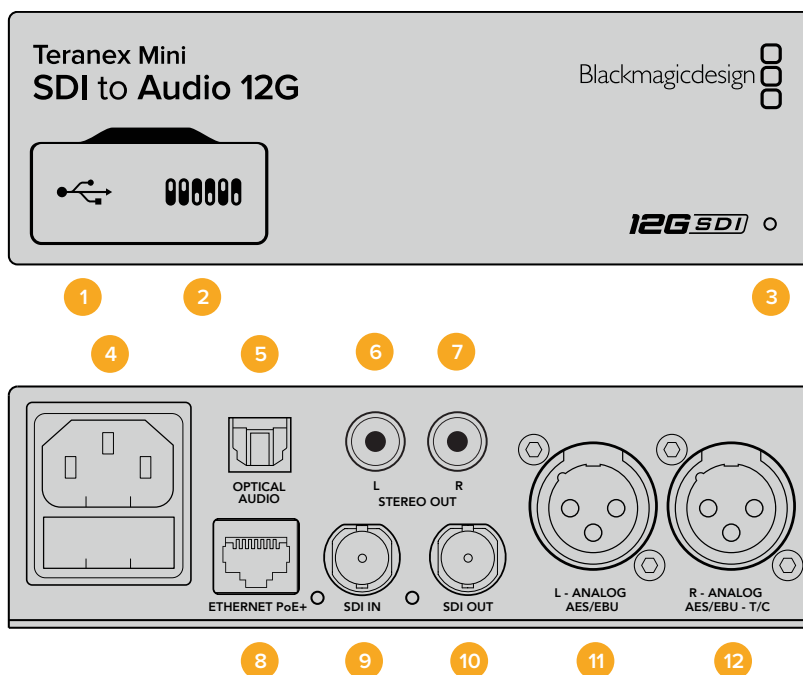

Anschlüsse

- 1 Mini-B USB-Port**
Dient zum Anschluss eines Mac- oder Windows-Rechners mit aufgespieltem Blackmagic Teranex Setup Dienstprogramm. Hierüber können Einstellungen angepasst und die Produktsoftware Ihres Teranex Minis aktualisiert werden.
- 2 Switches**
Anpassbare Minischalter zum Ändern von Einstellungen.
- 3 Status-LED**
Die LED leuchtet weiß, wenn der Konverter mit Strom versorgt wird, und grün, wenn ein gültiges eingehendes Videosignal erkannt wird. Sie blinkt, um individuelle Konverter über das Blackmagic Teranex Setup Dienstprogramm zu identifizieren.
- 4 Strom**
Eingebaute Normbuchse gemäß IEC C14 zum Anschluss an 90–240-Volt Wechselstrom.
- 5 Optischer S/PDIF Audioausgang**
S/PDIF-Signal mit TOSLINK-Verbinder.
- 6 L – Analoger Bezugspegelausgang für asymmetrisches HiFi**
RCA-Buchse zur Ausgabe von linkskanaligem asymmetrischem Analog-Audio.
- 7 R – Analoger Bezugspegelausgang für asymmetrisches HiFi**
RCA-Buchse zur Ausgabe von rechtskanaligem asymmetrischem Analog-Audio.

8 ETHERNET PoE+

Zum Anschluss an einen Netzwerk-Switch oder Computer, damit Sie Einstellungen mithilfe des Teranex Setup Dienstprogramms ändern können. Der Ethernet-Port unterstützt auch Power-over-Ethernet-Plus.

9 SDI In

BNC-Buchse für eingehende SDI-Videosignale.

10 SDI LOOP OUT

BNC-Ausgang für durchgeschleifte SDI-Videosignale.

11 L – ANALOG or AES/EBU

XLR-Ausgang für den linken Kanal für symmetrisches Analog-Audio oder digitales AES/EBU-Audio.

12 R – ANALOG, AES/EBU oder T/C

XLR-Ausgang für den rechten Kanal für symmetrisches Analog-Audio oder digitales AES/EBU-Audio. Die Buchse ist auch zur Ausgabe von Timecode konfigurierbar.

Switches

Die Minischalter am Teranex Mini SDI to Audio 12G erlauben folgende Einstellungen.

Switch 8 – ANALOG AUDIO, AES/EBU AUDIO

Stellen Sie Schalter 8 auf OFF, um symmetrisches Analog-Audio auszuwählen oder auf ON, um digitales AES/EBU-Audio auszugeben.

Switch 7 – OUTPUT AUDIO/TIMECODE

Legen Sie Switch 7 auf ON um, damit Timecode über den rechten Audiokanal (R channel) der XLR-Buchse ausgegeben wird. In der OFF-Position wird Audio ausgegeben.

Switches 6, 5, 4 – „SDI Audio De-Embed Bit 2, 1, 0“

Minischalter 6, 5 und 4 repräsentieren jeweils Bit 2, 1 und 0. So können Sie anhand der verschiedenen On/Off-Kombinationen der Schalter 6, 5 und 4 vorgeben, welche Audiokanäle aus dem eingehenden SDI-Signal herausgelöst werden und in Ihre Audioausgabe einfließen sollen.

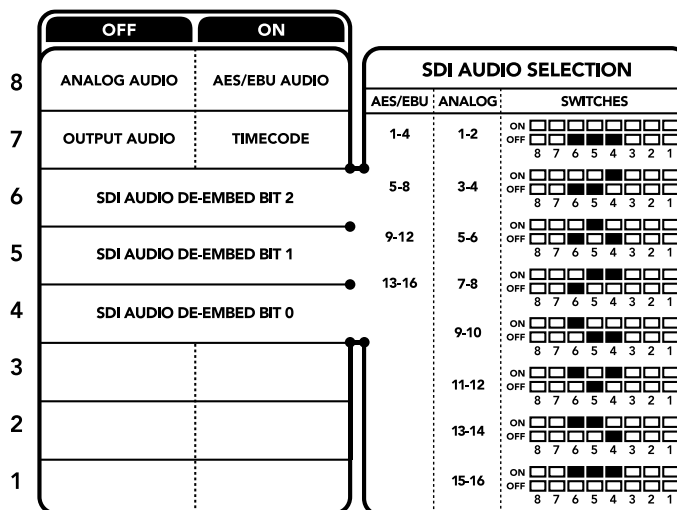

Die Schalterlegende am Boden Ihres Konverters gibt Ihnen alle erforderlichen Informationen, um die Umwandlungseinstellungen zu verändern

Tabelle für die Herauslösung von SDI-Audio

Analoge Audiokanäle	Switch 6	Switch 5	Switch 4	Schaltdiagramm
1-2	OFF	OFF	OFF	
3-4	OFF	OFF	ON	
5-6	OFF	ON	OFF	
7-8	OFF	ON	ON	
9-10	ON	OFF	OFF	
11-12	ON	OFF	ON	
13-14	ON	ON	OFF	
15-16	ON	EIN	ON	

AES/EBU-Audiokanäle	Switch 6	Switch 5	Switch 4	Schaltdiagramm
1-4	OFF	OFF	OFF	
5-8	OFF	OFF	ON	
9-12	OFF	ON	OFF	
13-16	OFF	ON	ON	

Blackmagic Teranex Setup Einstellungen

Mithilfe des Teranex Setup Dienstprogramms lassen sich neben allen unter Einsatz der Switches verfügbaren Einstellungen überdies zusätzliche Einstellungen modifizieren.

Greifen Sie auf diese Einstellungen jeweils über die Reiter „Audio“, „Configure“ und „About“ zu.

Näheres über die Reiter „About“ und „Configure“ finden Sie im Abschnitt „Einstellungen ändern“ in diesem Handbuch.

Der „Audio“-Reiter für den Teranex Mini SDI to Audio 12G weist folgende Einstellungen auf.

„Audio Output“-Menü

In diesem Menü geben Sie vor, ob auf den Audioausgängen Analog- oder AES/EBU-Audio bzw. Timecode ausgegeben werden soll und welche Kanäle aus Ihrem eingehenden SDI-Audiosignal herauszulösen sind. Die Verstärkung („Gain“) des Audiosignals kann hier ebenfalls justiert werden.

Ihr Teranex Mini behält die letzten Einstellungen bei, ungeachtet dessen, ob diese über einen Minischalter, ein Smart Panel oder das Teranex Setup Dienstprogramm vorgenommen wurden. Wenn Sie das Smart Panel entfernt oder Ihre Konverter-Einstellungen über die Software geändert haben und zur Switch-Steuerung zurückkehren, müssen Sie die einzelnen Schalter unter Umständen hin- und herbewegen, um die neuen Einstellungen anzuwenden.

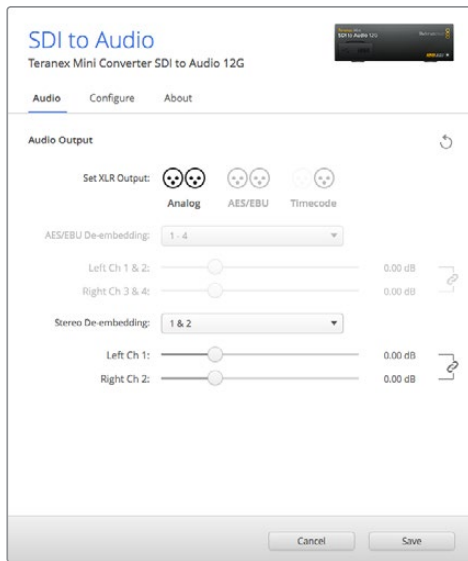

Justieren Sie die Pegel Ihres Analog-Audios und AES/EBU-Audios über die Einstellungsseite „Audio“ im Blackmagic Teranex Setup Dienstprogramm

Einstellungen des Teranex Mini Smart Panels

Wenn Ihr SDI to Analog 12G Converter mit dem optionalen Teranex Mini Smart Panel ausgerüstet ist, sind die Menüs „Audio“ und „Network“ verfügbar. Die in diesen Menüs verfügbaren Einstellungen sind dieselben, wie die, die im obigen Abschnitt „Blackmagic Teranex Setup-Einstellungen“ beschrieben sind. Näheres zur Änderung von Einstellungen mithilfe des Teranex Mini Smart Panels finden Sie im Abschnitt „Einstellungen ändern“ in diesem Handbuch.

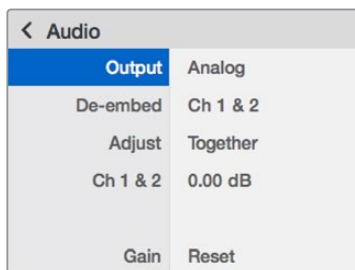

Das Teranex Mini Smart Panel gibt Ihnen Zugriff auf die gleichen Einstellungen wie Blackmagic Teranex Setup

Teranex Mini – SDI to Audio 12G Blockschaltbild

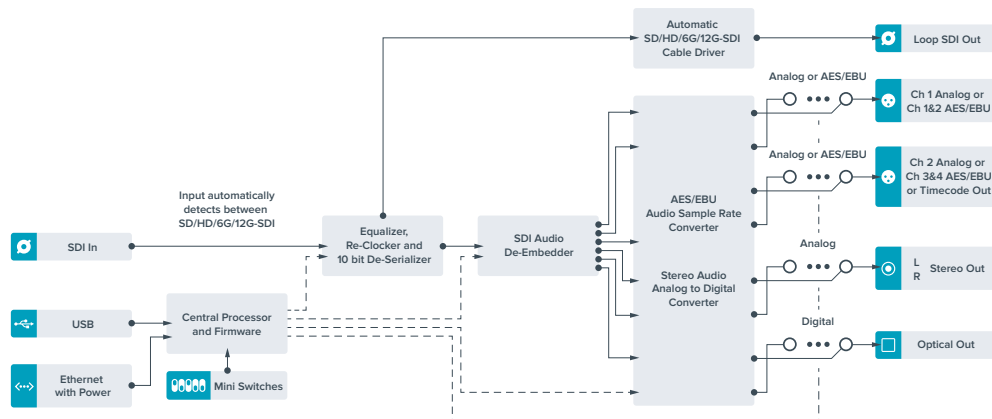

Teranex Mini – Audio to SDI 12G

Mit dem Teranex Mini Audio to SDI 12G, können Sie zwei analoge Audiokanäle oder vier digitale AES/EBU-Audiokanäle in jede beliebige SDI-Videoverbindung einbetten. Dieser Teranex Mini gestattet Ihnen, von Geräten wie Audiomischern und analogen MAZen eingehendes Audio in SDI-Videoquellen einzubetten, die mit SDI-Kreuzschienen und MAZen verwendet werden. Um zusätzliche SDI-Audiokanäle einzubetten, können Sie einen weiteren Teranex Mini Audio to SDI 12G mit Ihrem vorhandenen Konverter in Reihe schalten, indem Sie das zweite Gerät an seinen SDI-Ausgang anschließen.

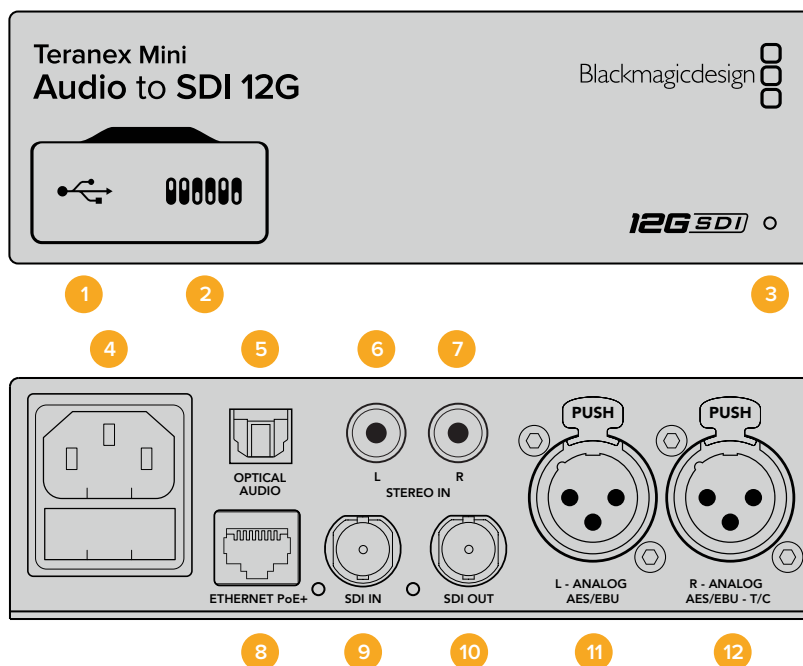

Anschlüsse

- 1 Mini-B USB-Port**

Dient zum Anschluss eines Mac- oder Windows-Rechners mit aufgespieltem Blackmagic Teranex Setup Dienstprogramm. Hierüber können Einstellungen angepasst und die Produktsoftware Ihres Teranex Minis aktualisiert werden.
- 2 Switches**

Verstellbare Minischalter zum Ändern von Einstellungen.
- 3 Status-LED**

Die LED leuchtet weiß, wenn der Konverter mit Strom versorgt wird, und grün, wenn ein gültiges eingehendes Videosignal erkannt wird. Sie blinkt, um individuelle Konverter über das Blackmagic Teranex Setup Dienstprogramm zu identifizieren.
- 4 Strom**

Eingebaute Normbuchse gemäß IEC C14 zum Anschluss an 90–240-Volt Wechselstrom.
- 5 OPTICAL S/PDIF AUDIO**

S/PDIF-Signaleingang mit TOSLINK-Verbinder.
- 6 L – Analoger Bezugspegelausgang für asymmetrisches HiFi**

RCA-Buchse zur Eingabe von linkskanaligem asymmetrischem Analog-Audio.
- 7 R – Analoger Bezugspegelausgang für asymmetrisches HiFi**

RCA-Buchse zur Eingabe von rechtskanaligem asymmetrischem Analog-Audio.

8 ETHERNET PoE+

Zum Anschluss an einen Netzwerk-Switch oder Computer, damit Sie Einstellungen mithilfe des Teranex Setup Dienstprogramms ändern können. Der Ethernet-Port unterstützt auch Power-over-Ethernet-Plus.

9 SDI IN

BNC-Buchse für eingehende SDI-Videosignale.

10 SDI OUT

BNC-Buchse für ausgehende SDI-Videosignale.

11 L – ANALOG OR AES/EBU

XLR-Eingang für den linken Kanal für symmetrisches Analog-Audio oder digitales AES/EBU-Audio.

12 R – ANALOG, AES/EBU oder T/C

XLR-Eingang für den rechten Kanal für symmetrisches Analog-Audio oder digitales AES/EBU-Audio. Auch für Timecode-Eingabe konfigurierbar.

Switches

Die Minischalter am Teranex Mini Audio to SDI 12G erlauben folgende Einstellungen.

Switch 8, 7 – INPUT AUDIO SELECTION BIT 1, 0

Minischalter 8 und 7 repräsentieren jeweils Bit 1 und 0. So haben Sie anhand verschiedener On/Off-Kombinationen der Schalter 8 und 7 die Wahl aus vier Optionen für die Audioeingabe.

Switch 6, 5, 4 – EMBED AUDIO BIT 2, 1, 0

Minischalter 6, 5 und 4 repräsentieren jeweils Bit 2, 1 und 0. So können Sie anhand der verschiedenen On/Off-Kombinationen der Schalter 6, 5 und 4 vorgeben, in welche Kanäle Ihres SDI-Signals Audio einfließen soll.

Bei der Einbettung von Analogaudio gibt es acht Kombinationen. Somit können Sie Audiosignale in die Kanalpaare 1–2 bis hin zu 15–16 einbetten.

Bei der Einbettung von AES/EBU-Audio sind vier Kombinationen verfügbar. Sie können Audio wahlweise in die Kanäle 1–4, 5–8, 9–12 oder 13–16 einbetten

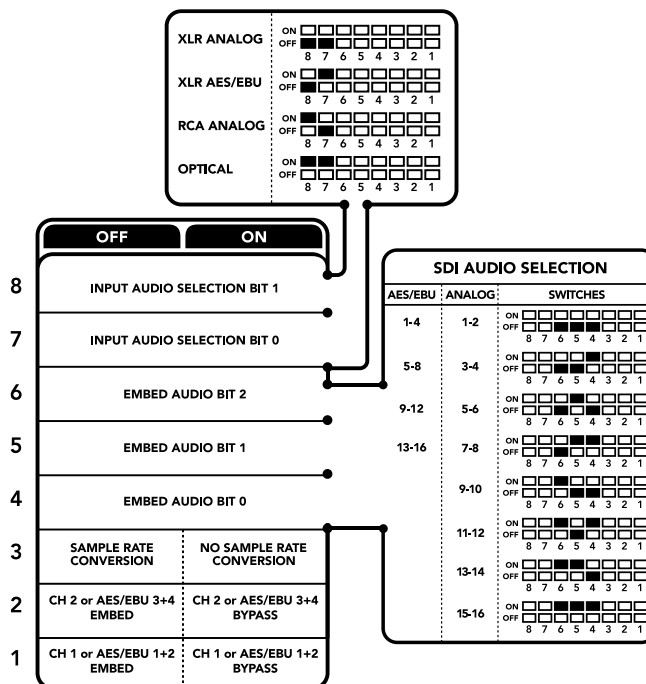

Die Schalterlegende am Boden Ihres Konverters gibt Ihnen alle erforderlichen Informationen, um die Umwandlungseinstellungen zu verändern

Switch 3 – SAMPLE RATE CONVERSION, NO SAMPLE RATE CONVERSION

Stellen Sie Schalter 3 auf OFF, um die Konvertierung der Abtastrate zu aktivieren oder auf ON, damit die Abtastrate nicht konvertiert wird. Dieser Schalter sollte fast ausnahmslos auf OFF stehen, da dies die Einbettung von Audio mit der korrekten Abtastrate für die Fernseh wiedergabe gewährleistet.

Steht Schalter 3 auf OFF, so wird in dieser Einstellung die Abtastrate Ihres Analog- oder AES-EBU-Audios mit einer Abtastrate von 48 kHz in die SDI-Ausgabe eingebettet.

Switch 2 – CH 2 oder AES/EBU 3+4 EMBED / BYPASS

Geben Sie nach erfolgter Auswahl Ihrer Audiokanäle über Schalter 2 und 1 vor, welche Kanäle eingebettet oder deaktiviert werden sollen. Durch die Deaktivierungseinstellung können Sie verhindern, dass erwünschte Audiokanäle in Ihrem Audiosignal überschrieben werden.

Stellen Sie Schalter 2 auf ON, um Kanal 2 oder die AES/EBU-Kanäle 3 und 4 zu umgehen.

Stellen Sie Schalter 1 auf ON, um Kanal 1 oder die AES/EBU-Kanäle 1 und 2 zu umgehen.

Switch 1 – CH 1 oder AES/EBU 3+4 EMBED / BYPASS





Siehe Erklärung für Schalter 2.

Auswahltabellen für Audio

Audioeingabequelle	Switch 8	Switch 7	Schaltdiagramm
XLR Analog	OFF	OFF	
XLR AES/EBU	OFF	ON	
RCA Analog	ON	OFF	
Optical	ON	ON	

SDI-Kanal-Tabellen

Analoge Audiokanäle	Switch 6	Switch 5	Switch 4	Schaltdiagramm
1-2	OFF	OFF	OFF	
3-4	OFF	OFF	ON	
5-6	OFF	ON	OFF	
7-8	OFF	ON	ON	
9-10	ON	OFF	OFF	
11-12	ON	OFF	ON	
13-14	ON	ON	OFF	
15-16	ON	ON	ON	

AES/EBU-Audiokanäle	Switch 6	Switch 5	Switch 4	Schaltdiagramm
1-4	OFF	OFF	OFF	ON  OFF
5-8	OFF	OFF	ON	ON  OFF
9-12	OFF	ON	OFF	ON  OFF
13-16	OFF	ON	ON	ON  OFF

Blackmagic Teranex Setup Einstellungen

Mithilfe des Teranex Setup Dienstprogramms lassen sich neben allen unter Einsatz der Switches verfügbaren Einstellungen überdies zusätzliche Einstellungen modifizieren. Greifen Sie auf diese Einstellungen jeweils über die Reiter „Audio“, „Configure“ und „About“ zu. Näheres über die Reiter „About“ und „Configure“ finden Sie im Abschnitt „Einstellungen ändern“ in diesem Handbuch.

Der „Audio“-Reiter für den Teranex Mini Audio to SDI 12G weist folgende Einstellungen auf.

„Audio Input“-Menü

Dieses Menü lässt Sie zwischen den RCA-, XLR- und optischen Eingängen auswählen.

Wenn Sie XLR vorgegeben haben, können Sie eine weitere Auswahl zwischen der Eingabe von Analog-, AES/EBU- und Timecode-Signalen treffen.

Die Auswahl von AES/EBU gestattet außerdem, die Option „Sample Rate Conversion“ zu aktivieren. Ist diese Option aktiviert, erfolgt die Abtastung Ihrer SDI-Audioausgabe zwangsläufig mit 48 kHz, der korrekten Abtastrate für das Fernsehen.

Im Audioeingabe-Menü können Sie auch auswählen, in welches Kanalpaar bzw. – im Fall von AES/EBU-Audio – welches Kanal-Quad Ihres SDI-Signals Sie den Ton einbetten möchten. Hier justieren Sie auch die Audioverstärkung („Gain“).

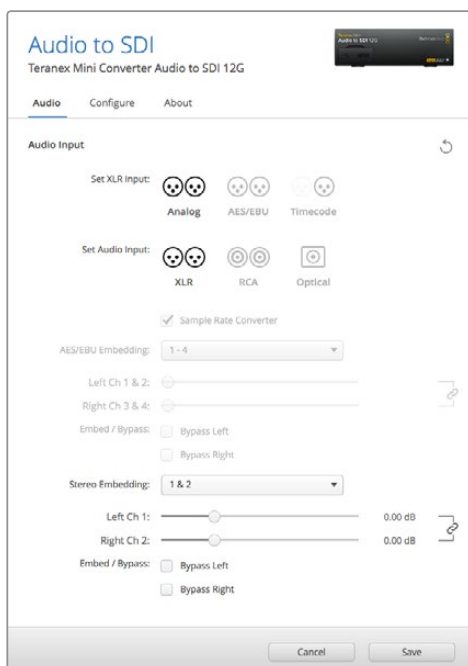

Justieren Sie die Pegel Ihres Analog- und AES/EBU-Audios über die Einstellungsseite „Audio“ im Blackmagic Teranex Setup Dienstprogramm

Kanäle bzw. Kanalpaare lassen sich umgehen, wenn Sie nicht wollen, dass bereits in Ihrem SDI-Signal enthaltener Ton überschrieben wird.

Ihr Teranex Mini behält die letzten Einstellungen bei, unabhängig davon, ob sie via Minischalter, Smart Panel oder über das Blackmagic Teranex Setup Dienstprogramm ausgeführt wurden. Wenn Sie das Smart Panel entfernt oder Ihre Konverter-Einstellungen über die Software geändert haben und zur Switch-Steuerung zurückkehren, müssen Sie die einzelnen Schalter unter Umständen hin- und herbewegen, um die neuen Einstellungen anzuwenden.

Einstellungen des Teranex Mini Smart Panels

Wenn Ihr Audio to SDI 12G Converter mit dem optionalen Teranex Mini Smart Panel ausgerüstet ist, sind die Menüs „Audio“ und „Network“ verfügbar. Die in diesen Menüs verfügbaren Einstellungen sind dieselben, wie die, die im obigen Abschnitt „Blackmagic Teranex Setup Einstellungen“ beschrieben sind.

Näheres zur Änderung von Einstellungen mithilfe des Teranex Mini Smart Panels finden Sie im Abschnitt „Einstellungen ändern“ in diesem Handbuch.

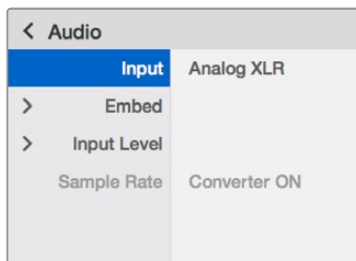

Das Teranex Mini Smart Panel gibt Ihnen Zugriff auf die gleichen Einstellungen wie Blackmagic Teranex Setup

Teranex Mini – Audio to SDI 12G Blockschaubild

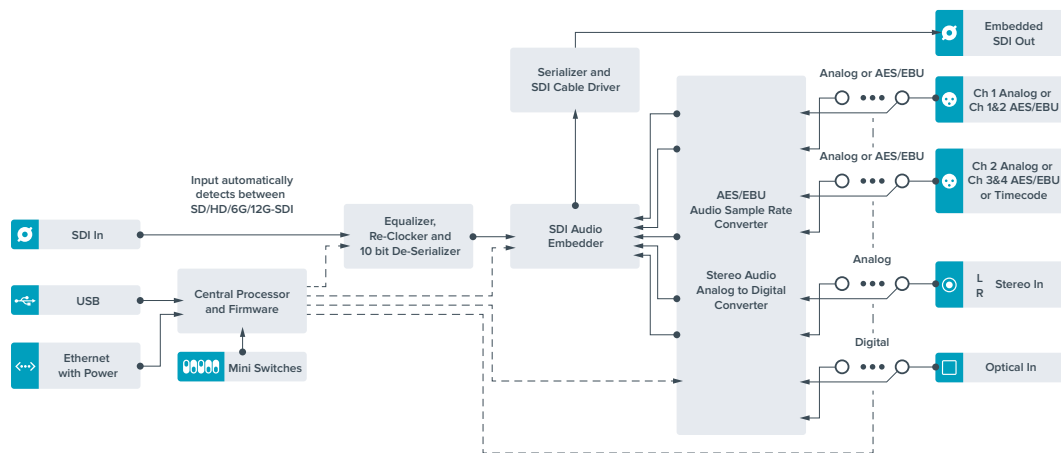

Teranex Mini – 12G-SDI to Quad SDI

Mit dem Teranex Mini 12G-SDI to Quad SDI können Sie ein 12G-SDI-Signal zu Quad Link SDI konvertieren, sodass es an Ultra-HD-Equipment angeschlossen werden kann, das vier separate BNC-Verbinders verwendet. Diese Konvertierung ist perfekt, wenn Sie 12G-SDI-Signale in Ultra HD an vier separate HD-Monitore wie bspw. große Videowände anschließen müssen. Ihr Teranex Mini verfügt über eine 12G-SDI-Durchschleifung und Unterstützung für Level-A- und Level-B-3G-SDI-Equipment.

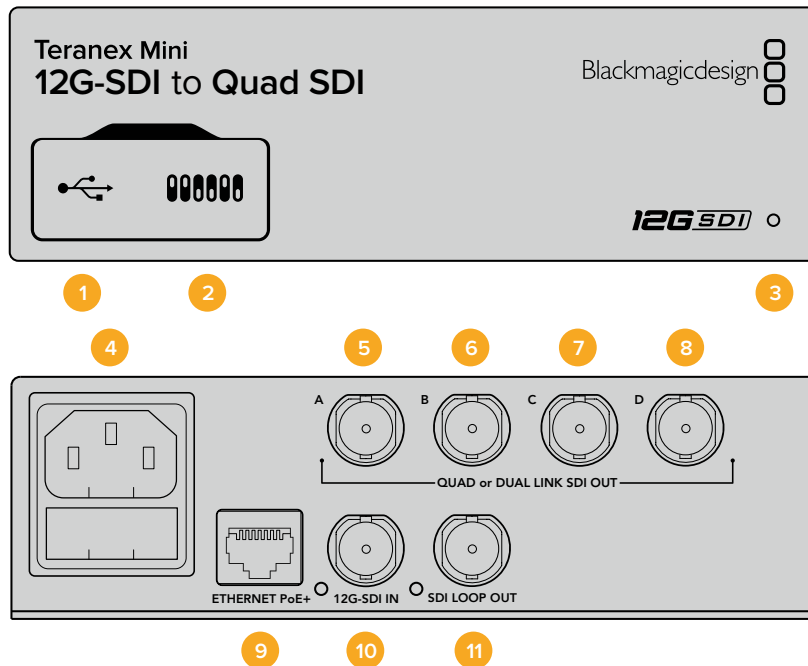

Anschlüsse

1 Mini-B USB-Anschluss

Über den USB-Anschluss können Sie Ihren Konverter mit einem Mac- oder Windows-Computer verbinden, um Einstellungen anzupassen und die Software Ihres Konverters zu aktualisieren.

2 Switches

Über die Miniswitcher am Bedienpanel Ihres Teranex Minis können Sie Einstellungen mithilfe einer Stiftspitze ändern.

3 Status-LED

Die LED leuchtet weiß, wenn der Konverter mit Strom versorgt wird, und grün, wenn ein gültiges eingehendes Videosignal erkannt wird. Wenn mehr als ein Teranex Mini an Ihren Computer angeschlossen ist, können Sie Ihren Konverter anhand des Kontrollkästchens „Identify“ im Blackmagic Teranex Setup identifizieren. Wenn das Kontrollkästchen aktiviert ist, beginnt die LED Ihres Konverters zu blinken.

4 Strom

Eingebaute Normbuchse gemäß IEC C14 zum Anschluss an 90–240-Volt Wechselstrom.

5 SDI OUT A

Dieser BNC-Verbinders gibt die folgenden Signale aus:

- SD/HD-SDI
- Single Link 3G-SDI
- Single Link 6G-SDI
- Dual Link HD-SDI Kanal A
- Dual Link 3G-SDI Ultra HD Kanal A
- Quad Link HD-SDI Ultra HD Kanal A

6 SDI OUT B

Dieser BNC-Verbinder für SDI-Videoausgaben gibt die folgenden Signale aus:

- Dual Link HD-SDI Kanal B
- Dual Link 3G-SDI Ultra HD Kanal B
- Quad Link HD-SDI Ultra HD Kanal B

7 SDI OUT C

Der BNC-Verbinder „SDI Out C“ gibt Quad Link HD-SDI Ultra HD Kanal C aus.

8 SDI OUT D

Dieser BNC-Verbinder wird benutzt, um Quad Link HD-SDI Ultra HD Kanal D auszugeben.

9 ETHERNET PoE+

Über den Ethernetanschluss können Sie Ihren Teranex Mini an einen Netzwerk-Switch oder Computer anschließen, um mithilfe der Blackmagic Teranex Setup Software Einstellungen zu ändern. Der Ethernet-Port unterstützt auch Power-over-Ethernet-Plus.

10 12G-SDI IN

Dieser Eingang unterstützt ein 12G-SDI-Signal auf einem BNC-Verbinder.

11 SDI LOOP OUT

Dieser BNC-Verbinder gibt das eingehende 12G-SDI-Signal aus, sodass Sie es an weiteres 12G-SDI-Equipment weiterleiten können.

Quad HD Split

Ihr Teranex Mini 12G SDI to Quad SDI Konverter sendet Bilddaten mit hoher Bandbreite auf unterschiedliche Weise über Verbindungen mit geringer Bandbreite.

Dieses Diagramm zeigt den Unterschied zwischen Quad Link SDI, wobei Bildinformationen zwischen vier 3G-SDI-Kabeln aufgeteilt werden, um ein einzelnes Ultra-HD-Bild zu kreieren, und Quadrant-HD-Split, wobei jeder von vier HD-Bildschirmen als Teil einer Videowand ein Viertel eines kompletten Bildes empfängt.

Dual Link 6G-SDI funktioniert genauso wie Quad Link. Auch hier wird ein komplettes Signal zwischen mehreren Kabeln aufgeteilt. Jedoch werden hierbei nur zwei 3G-SDI-Ausgänge benutzt.

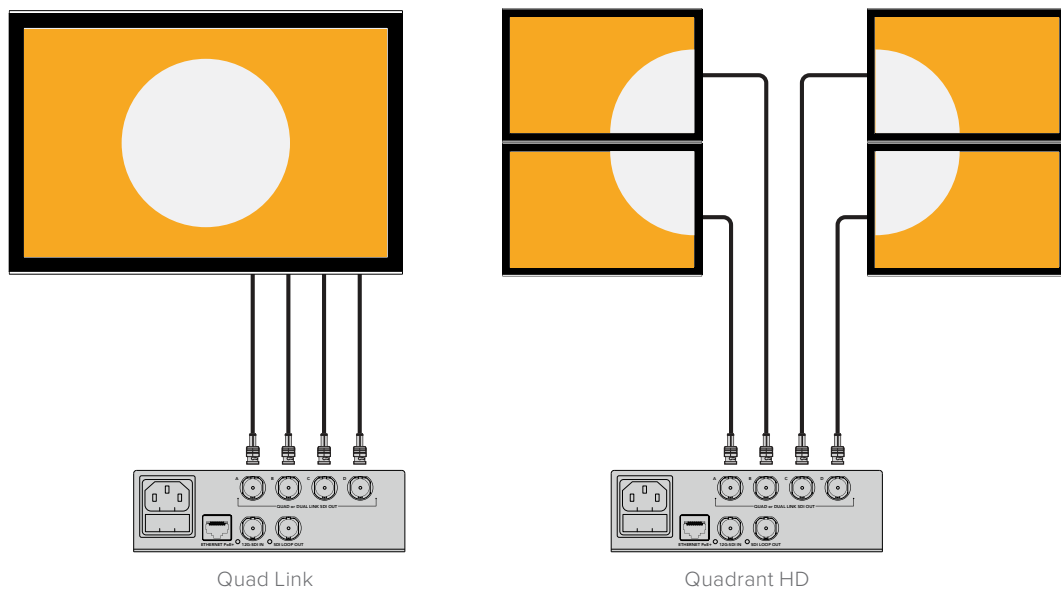

Switches

Die Minischalter am Teranex Mini – 12G-SDI to Quad SDI erlauben folgende Einstellungen.

Switches 8 & 7 – QUAD SDI OUTPUT

Minischalter 8 und 7 repräsentieren jeweils Bit 1 und 0. Dies bedeutet ganz einfach, dass Sie durch unterschiedliche On/Off-Kombinationen der Switches 8 und 7 festlegen können, wie ein 12G-SDI-Signal in Ultra HD unter den vier Ausgängen Ihres Teranex Mini Converters aufgeteilt wird.

Unten finden Sie einige Beispielkonfigurationen für die Konvertierung eines Ultra-HD-Signals in Quad Link, Dual Link oder Quad HD im Split-Modus.

Handelt es sich bei der Eingabe um 12G-SDI und die Switches 8 und 7 sind auf OFF gestellt, wird in interleaved Quad Link ausgegeben.

Handelt es sich bei der Eingabe um 12G-SDI und Switch 8 ist auf OFF, Switch 7 aber auf ON eingestellt, werden vier HD-Quadranten ausgegeben.

Handelt es sich bei der Eingabe um 6G-SDI und Switch 8 ist auf ON, Switch 7 und 6 aber auf OFF eingestellt, wird die Ausgabe in Dual Link 3G-SDI Level B erfolgen.

Bei einer 6G-SDI-Eingabe, bei der Switch 8 auf ON, Switch 7 auf OFF und Switch 6 auf ON eingestellt ist, wird die Ausgabe in Dual Link 3G-SDI Level A erfolgen.

Befindet sich der Konverter im Quad-HD-Split-Modus, geben die vier Ausgänge vier unabhängige HD-Quadranten aus, die ein komplettes Ultra-HD-Bild ergeben.

Teranex Mini Quad SDI to 12G-SDI		
	OFF	ON
8		
7		
6	3G LEVEL B OUTPUT (NORMAL)	3G LEVEL A OUTPUT
5		
4		
3		
2		
1		

Die Schalterlegende am Boden Ihres Converters gibt Ihnen alle erforderlichen Informationen, um die Umwandlungseinstellungen zu verändern

Switch 6 – 3G LEVEL B / A

Über diese Einstellung können Sie den 3G-SDI-Ausgabestandard ändern, um die Kompatibilität mit Equipment zu gewährleisten, das lediglich Level-A- oder Level-B-3G-SDI-Video empfangen kann. Level B ist hierbei die Standardeinstellung und wird zugänglich gemacht, indem Switch 6 auf OFF gestellt wird. Stellen Sie Switch 6 auf ON, um Level-A-Video auszugeben. Diese Einstellungen sind nur dann gültig, wenn 3G-SDI-Video ausgegeben wird.

Auswahltabelle für Quad Link

Quad-SDI-Ausgang	Switch 8	Switch 7	Schaltdiagramm
Quad HD Split	OFF	ON	
Quad Link	OFF	OFF	
Dual Link	ON	OFF	
Single Link	ON	ON	

Blackmagic Teranex Setup Einstellungen

Mithilfe des Teranex Setup Dienstprogramms lassen sich die gleichen Einstellungen vornehmen wie mit den Switches. Überdies können zusätzliche Einstellungen vorgenommen werden. Greifen Sie auf diese Einstellungen jeweils über die Reiter „Video“, „Configure“ (Konfigurieren) und „About“ (Info) zu.

Näheres über die Reiter „About“ und „Configure“ finden Sie im Abschnitt „Einstellungen ändern“ in diesem Handbuch.

Der „Video“-Reiter für den Teranex Mini 12G-SDI to Quad SDI beinhaltet folgende Einstellungen.

„Video Processing“-Menü

„SDI Output“

Benutzen Sie dieses Menü, um zwischen den SDI-Ausgabeoptionen zu wählen. Die Optionen „Single Link“, „Dual Link“, „Quad HD Split“ und „Quad Link“ sind verfügbar. Diese geben vor, wie ein 12G-SDI-Signal in Ultra HD zwischen den vier SDI-Ausgängen Ihres Konverters aufgeteilt wird.

Während ein 12G-SDI-Eingabesignal als Quad Link oder Quad HD Split ausgegeben werden kann, können 6G-Eingaben in vier 1,5G-Ausgaben oder zwei 3G-Ausgaben aufgeteilt werden. Eingaben in niedrigeren Bitraten wie 3G-SDI oder 1,5G-SDI können mithilfe der Option „Single Link“ auf alle vier Ausgänge dupliziert werden.

„3G Output“

Hier können Sie den 3G-SDI-Ausgabestandard ändern, um die Kompatibilität mit Equipment zu gewährleisten, das lediglich Level-A- oder Level-B-3G-SDI-Video empfangen kann. Level B ist die Standardeinstellung. Diese Einstellungen sind nur dann gültig, wenn 3G-SDI-Video ausgegeben wird.

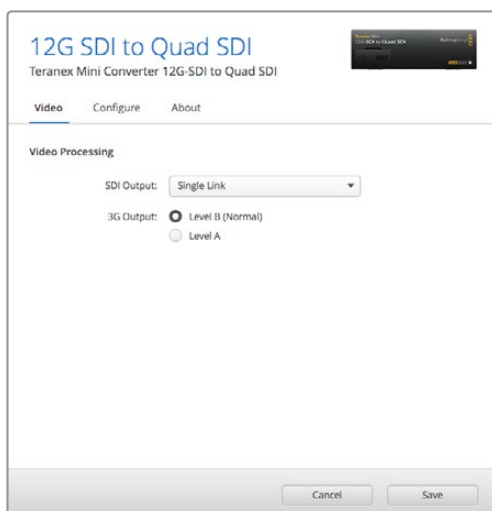

Passen Sie Ihre SDI-Ausabeeinstellungen auf der Einstellungsseite „Video“ in Blackmagic Teranex Setup an

Einstellungen des Teranex Mini Smart Panels

Einstellungen unter „Video“ und „Network“ können über die Frontblende modifiziert werden, wenn das optionale Teranex Mini Smart Panel montiert ist. Die in diesen Menüs verfügbaren Einstellungen sind dieselben, wie die, die im obigen Abschnitt „Blackmagic Teranex Setup-Einstellungen“ beschrieben sind. Näheres zur Änderung von Einstellungen mithilfe des Teranex Mini Smart Panels finden Sie im Abschnitt „Einstellungen ändern“ in diesem Handbuch.

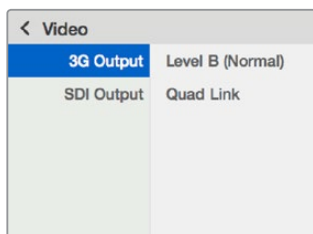

Das Teranex Mini Smart Panel gibt Ihnen Zugriff auf die gleichen Einstellungen wie das Blackmagic Teranex Setup Dienstprogramm

Teranex Mini – 12G-SDI to Quad SDI Blockschaltbild

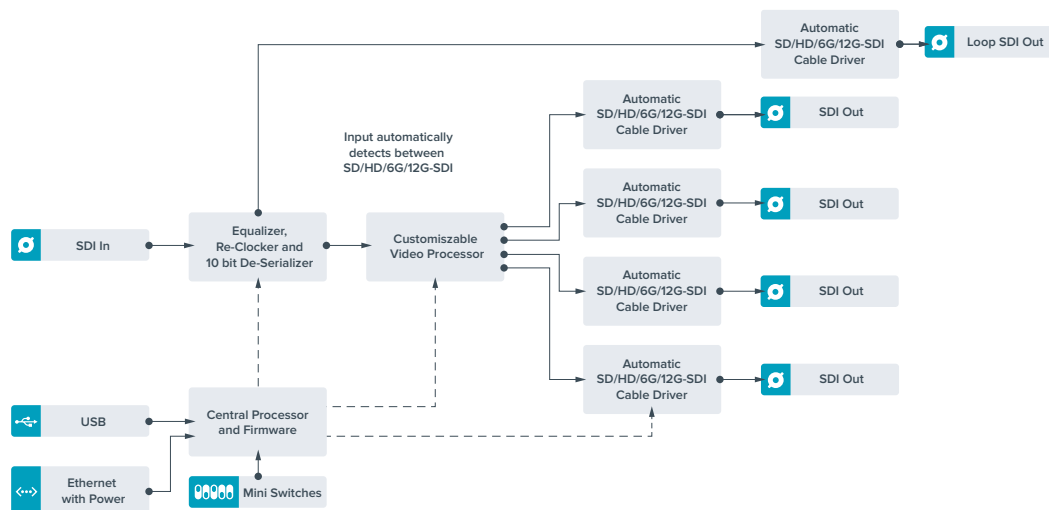

Teranex Mini – Quad SDI to 12G-SDI

Mit dem Teranex Mini Quad SDI to 12G-SDI können Sie Quad Link Ultra-HD-Equipment an das aktuellste 12G-SDI-Equipment anschließen. So können Sie Ultra-HD-Ausgaben von vier separaten BNC-Kabeln an ein einziges 12G-SDI-BNC-Kabel ausgeben, damit Sie die neuesten 12G-SDI-Kreuzschienen, -Mischer, -Projektoren und vieles mehr anschließen können! Unterstützt sowohl Level-A- als auch Level-B-3G-SDI-Equipment.

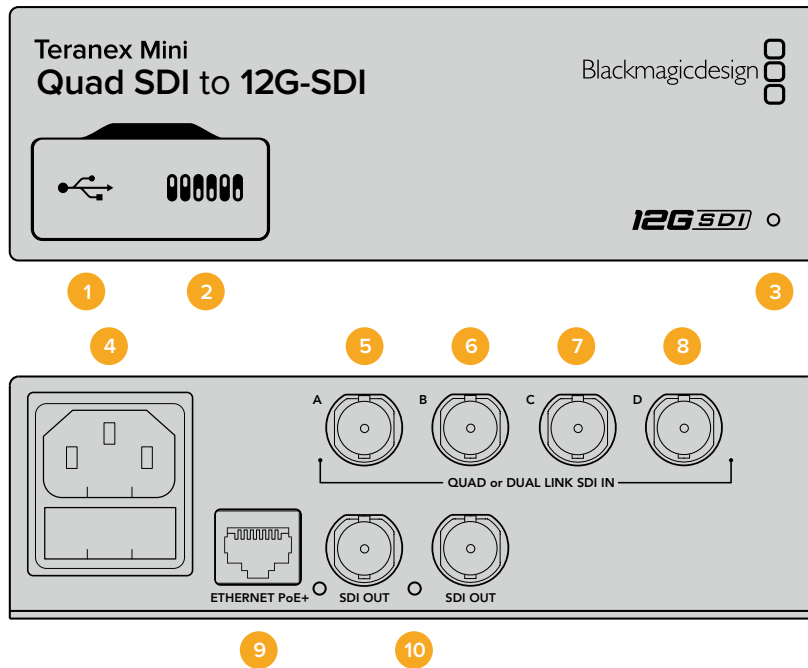

Anschlüsse

1 Mini-B USB-Anschluss

Über den USB-Anschluss können Sie Ihren Konverter mit einem Mac- oder Windows-Computer verbinden, um Einstellungen anzupassen und die Software Ihres Konverters zu aktualisieren.

2 Switches

Über die Minischalter an der Frontblende Ihres Teranex Minis können Sie Einstellungen mithilfe einer Stiftspitze ändern.

3 Status-LED

Die LED leuchtet weiß, wenn der Konverter mit Strom versorgt wird, und grün, wenn ein gültiges eingehendes Videosignal erkannt wird. Wenn mehr als ein Teranex Mini an Ihren Computer angeschlossen ist, können Sie Ihren Konverter anhand des Kontrollkästchens „Identify“ im Blackmagic Teranex Setup identifizieren. Wenn das Kontrollkästchen aktiviert ist, beginnt die LED Ihres Konverters zu blinken.

4 Strom

Eingebaute Normbuchse gemäß IEC C14 zum Anschluss an 90–240-Volt Wechselstrom.

5 SDI IN A

Dieser BNC-Verbinder eignet sich für die folgenden Eingabesignale:

- SD/HD-SDI
- Single Link 3G-SDI
- Single Link 6G-SDI
- Dual Link HD-SDI Kanal A
- Dual Link 3G-SDI Ultra HD Kanal A
- Quad Link HD-SDI Ultra HD Kanal A

6 SDI IN B

Dieser BNC-Verbinder akzeptiert die folgenden Eingabesignale:

- Dual Link HD-SDI Kanal B
- Dual Link 3G-SDI Ultra HD Kanal B
- Quad Link HD-SDI Ultra HD Kanal B

7 SDI IN C

Der BNC-Verbinder „SDI In C“ wird benutzt, um Quad Link HD-SDI Ultra HD Kanal C anzuschließen.

8 SDI IN D

Verwenden Sie diesen BNC-Verbinder, um Quad Link HD-SDI Ultra HD Kanal D anzuschließen.

9 ETHERNET PoE+

Über den Ethernetanschluss können Sie Ihren Teranex Mini an einen Netzwerk-Switch oder Computer anschließen, um über die Blackmagic Teranex Setup Software Einstellungen zu ändern. Der Ethernet-Port unterstützt auch Power-over-Ethernet-Plus.

10 SDI OUTPUTS

Über diese zwei BNC-Verbinder können Sie zwei separate 12G-SDI-Signale ausgeben.

Switches

Über die On/Off-Einstellung von Switch 6 können Sie den 3G-SDI-Ausgabestandard ändern, um die Kompatibilität mit Equipment zu gewährleisten, das lediglich Level-A- oder Level-B-3G-SDI-Video empfangen kann. Level B ist hierbei die Standardeinstellung und wird zugänglich gemacht, indem Schalter 6 auf OFF gestellt wird. Stellen Sie Switch 6 auf ON, um Level-A-Video auszugeben. Diese Einstellungen sind nur dann gültig, wenn 3G-SDI-Video ausgegeben wird.

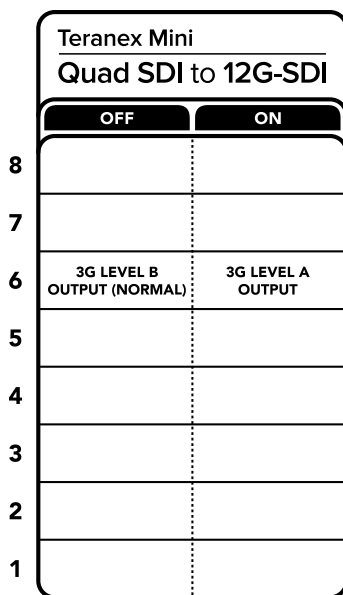

Die Schalterlegende am Boden Ihres Konverters gibt Ihnen alle erforderlichen Informationen, um die Umwandlungseinstellungen zu verändern

Blackmagic Teranex Setup Einstellungen

Mithilfe des Teranex Setup Dienstprogramms lassen sich die gleichen Einstellungen vornehmen wie mit den Switches. Überdies können zusätzliche Einstellungen vorgenommen werden. Greifen Sie auf diese Einstellungen jeweils über die Reiter „Video“, „Configure“ (Konfigurieren) und „About“ (Info) zu.

Näheres über die Reiter „About“ und „Configure“ finden Sie im Abschnitt „Einstellungen ändern“ in diesem Handbuch.

Der „Video“-Reiter für den Teranex Mini – SDI to Analog 12G beinhaltet folgende Einstellungen.

„Video Processing“-Menü

„3G Output“

Hier können Sie den 3G-SDI-Ausgabestandard ändern, um die Kompatibilität mit Equipment zu gewährleisten, das lediglich Level-A- oder Level-B-3G-SDI-Video empfangen kann. Level B ist die Standardeinstellung. Diese Einstellungen sind nur dann gültig, wenn 3G-SDI-Video ausgegeben wird.

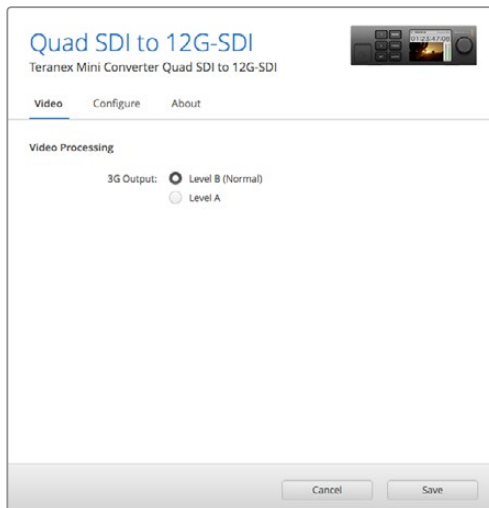

Passen Sie Ihre SDI-Ausabeeinstellungen auf der Einstellungsseite „Video“ in Blackmagic Teranex Setup an

Einstellungen des Teranex Mini Smart Panels

Einstellungen unter „Video“ und „Network“ können über die Frontblende modifiziert werden, wenn das optionale Teranex Mini Smart Panel montiert ist. Die in diesen Menüs verfügbaren Einstellungen sind dieselben, wie die, die im obigen Abschnitt „Blackmagic Teranex Setup Einstellungen“ beschrieben sind. Näheres zur Änderung von Einstellungen mithilfe des Teranex Mini Smart Panels finden Sie im Abschnitt „Einstellungen ändern“ in diesem Handbuch.

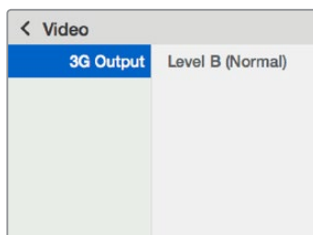

Das Teranex Mini Smart Panel gibt Ihnen Zugriff auf die gleichen Einstellungen wie das Blackmagic Teranex Setup Dienstprogramm

Teranex Mini – Quad SDI to 12G-SDI Blockschaltbild

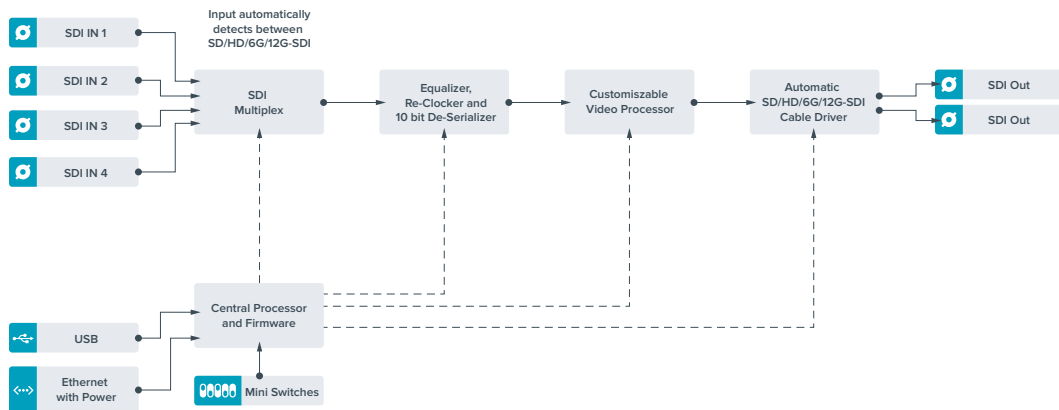

Teranex Mini – SDI Distribution 12G

Mit dem Teranex Mini – SDI Distribution 12G können Sie eine einzelne SDI-Videoeingabe an bis zu acht SDI-Ausgänge verteilen. Ihr Teranex Mini verfügt über die modernsten multiratefähigen 12G-SDI-Anschlüsse mit vollem SDI-Reclocking, die dem Konverter erlauben, automatisch zwischen allen SD-, HD- und Ultra-HD-Formaten bis zu 2160p/60 hin- und herzuschalten. Ihr Teranex Mini – SDI Distribution 12G ist ideal für die Verteilung eines einzelnen SDI-Signals an mehrere Geräte wie bspw. Monitore, Mischer und Kodierer.

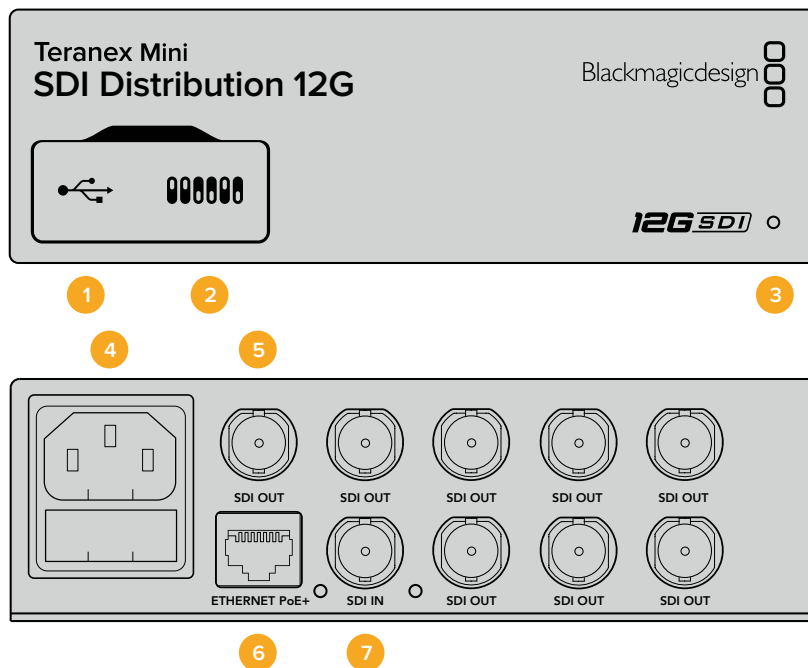

Anschlüsse

1 Mini-B USB-Anschluss

Über den USB-Anschluss können Sie Ihren Konverter mit einem Mac- oder Windows-Computer verbinden, um Einstellungen anzupassen und die Software Ihres Konverters zu aktualisieren.

2 Switches

Über die Miniswitcher an der Frontblende Ihres Teranex Minis können Sie Einstellungen mithilfe einer Stiftspitze ändern.

3 Status-LED

Die LED leuchtet weiß, wenn der Konverter mit Strom versorgt wird, und grün, wenn ein gültiges eingehendes Videosignal erkannt wird. Wenn mehr als ein Teranex Mini an Ihren Computer angeschlossen ist, können Sie Ihren Konverter anhand des Kontrollkästchens „Identify“ im Blackmagic Teranex Setup identifizieren. Wenn das Kontrollkästchen aktiviert ist, beginnt die LED Ihres Konverters zu blinken.

4 Strom

Eingebaute Normbuchse gemäß IEC C14 zum Anschluss an 90–240-Volt Wechselstrom.

5 SDI OUT

An die mit „SDI Out“ markierten BNC-Verbinder können Sie acht unabhängige Ausgaben an SDI-Videoequipment anschließen.

6 ETHERNET PoE+

Über den Ethernetanschluss können Sie Ihren Teranex Mini an einen Netzwerk-Switch oder Computer anschließen, um mithilfe der Blackmagic Teranex Setup Software Einstellungen zu ändern. Der Ethernet-Port unterstützt auch Power-over-Ethernet-Plus.

7 SDI IN

Verwenden Sie diesen BNC-Verbinder, um Ihre SDI-Videoquelle anzuschließen.

Switches

Für den Teranex Mini – SDI Distribution 12G sind keine Benutzereinstellungen erforderlich.

Teranex Mini – SDI Distribution 12G Blockschaltbild

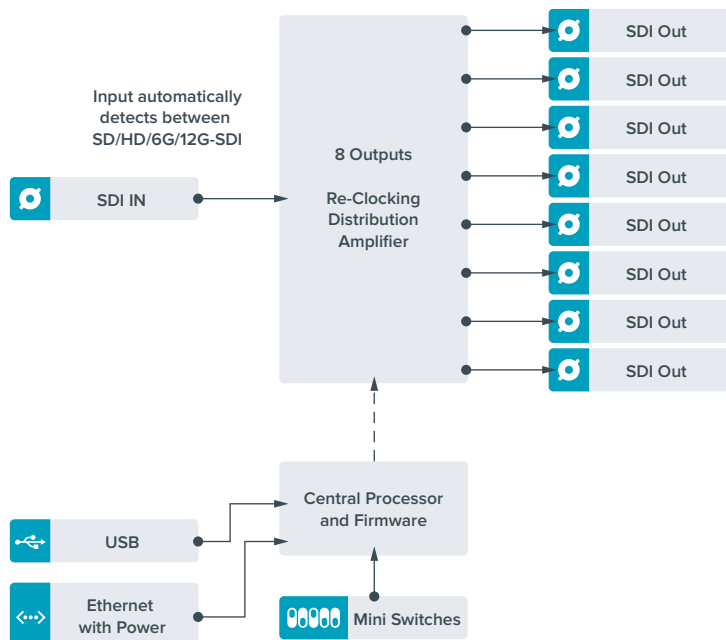

Teranex Mini – Optical to HDMI 12G

Anhand Ihres Modells Teranex Mini – Optical to HDMI 12G können Sie eine breite Palette an HDMI-Bildschirmen und Videoprojektoren an Equipment anschließen, das SDI-Video via Glasfaser unterstützt. Ihr Konverter schaltet automatisch zwischen Eingabequellen in SD-SDI, HD-SDI, 3G-SDI, 6G-SDI und 12G-SDI um und wandelt die Signale in HDMI mit eingebettetem Ton sowie symmetrisches AES/EBU-Audio oder analoge Audio-Ausgaben um. Die XLR-Buchse „R ANALOG“ kann auch zur Ausgabe von Timecode eingestellt werden.

Mit der Funktion HDMI-Instant-Lock sperren Sie die HDMI-Ausgabe, damit der Wechsel von Quellen unter Verwendung des gleichen Formats sauber und pannenfrei vonstatten geht. Wenn Ihr Konverter einen an den HDMI-Ausgang gekoppelten HD-Monitor oder Fernseher erkennt, an seinen SDI- bzw. Glasfaser-Eingang aber ein Ultra-HD-Gerät angeschlossen ist, nimmt er automatisch eine Downkonvertierung der Ultra-HD-Quelle vor. Dies ermöglicht Ihnen, diese Ultra-HD-Quelle auf einem HD-Monitor zu betrachten.

Sie können auch 3D-LUTs hochladen, um Ihre konvertierte Ausgabe mit Optiken, Gradings und Farbprofilen zu versehen. Bei der 3D-LUT handelt es sich um eine 33-Punkt-Hardware-Lookup-Tabelle, die für präzisere Farbmodifizierungen sorgt. Sie kann sogar Consumer-TVs akkurat kalibrieren, damit diese sich für kritische Farbkorrekturen einsetzen lassen.

Die 3D-LUT beherrscht auch Farbraum-Konvertierungen und ermöglicht es, auf verschiedenen Monitoren unterschiedliche Farbräume zu verwenden.

Im Lieferumfang Ihres Teranex Mini – Optical to HDMI 12G sind zwei Standard-LUTs enthalten: eine für Farbe zu Schwarzweiß, die andere für den Standardfarbraum der Blackmagic Kameras zu REC 709.

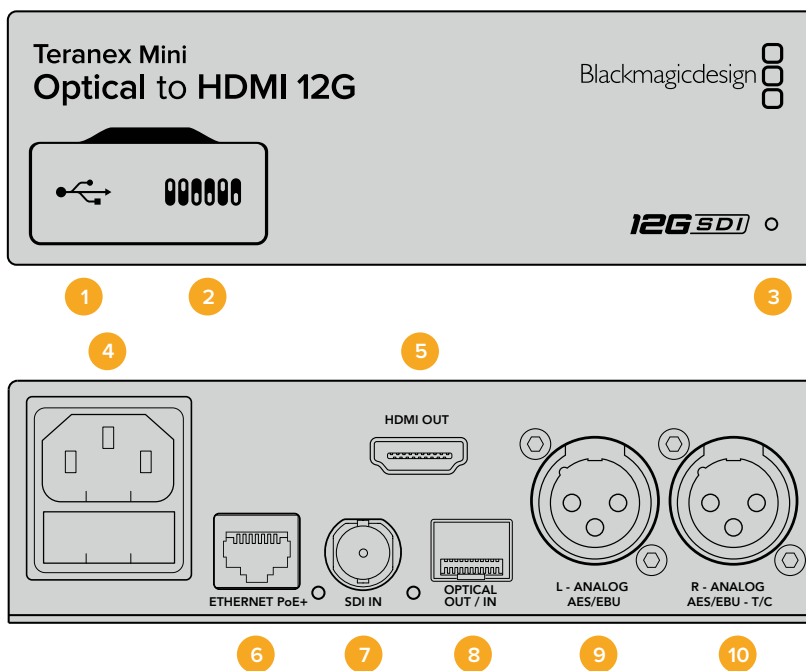

Anschlüsse

1 Mini-B USB-Port

Dient zum Anschluss eines Mac- oder Windows-Rechners mit aufgespieltem Blackmagic Teranex Setup Dienstprogramm. Hierüber können Einstellungen angepasst und die Produktsoftware Ihres Teranex Minis aktualisiert werden.

2 Switches

Verstellbare Minischalter zum Ändern von Einstellungen.

3 Status-LED

Die LED leuchtet weiß, wenn der Konverter mit Strom versorgt wird, und grün, wenn ein gültiges eingehendes Videosignal erkannt wird. Sie blinkt, um individuelle Konverter über das Blackmagic Teranex Setup Dienstprogramm zu identifizieren.

4 Strom

Eingebaute Normbuchse gemäß IEC C14 zum Anschluss an 90–240-Volt Wechselstrom.

5 HDMI

HDMI-Videoausgang.

1 ETHERNET PoE+

Zum Anschluss an einen Netzwerk-Switch oder Computer, damit Sie Einstellungen mithilfe des Teranex Setup Dienstprogramms ändern können. Der Ethernet-Port unterstützt auch Power-over-Ethernet-Plus.

2 SDI IN

BNC-Buchse für eingehende SDI-Videosignale.

3 OPTICAL OUT/IN

LC-Verbinder für die Ein- und Ausgabe von Videosignalen über Glasfaser via ein optionales SMPTE-kompatibles SDI-Glasfasermodul. Die Glasfaser-SFP-Buchse unterstützt SMPTE-Module für SD, HD, 6G und 12G-SDI, je nachdem welches Modul im Konverter installiert werden soll. Der Glasfaserausgang lässt sich zudem als Durchschleifausgang verwenden.

4 L – ANALOG oder AES/EBU

XLR-Ausgang für den linken Kanal für symmetrisches Analog-Audio oder digitales AES/EBU-Audio.

5 R – ANALOG, AES/EBU oder T/C

XLR-Ausgang für den rechten Kanal für symmetrisches Analog-Audio oder digitales AES/EBU-Audio. Die Buchse ist auch für die Ausgabe von Timecode konfigurierbar.

Switches

Die Minischalter am Teranex Mini – Optical to HDMI 12G erlauben folgende Einstellungen.

Switch 8 – ANALOG AUDIO, AES/EBU AUDIO

Legen Sie Schalter 8 für die Ausgabe von symmetrischem Analog-Audio auf OFF (Aus) um. Für digitales AES/EBU-Audio, stellen Sie ihn auf ON (Ein).

Switch 7 – OUTPUT AUDIO/TIMECODE

Legen Sie Switch 7 auf ON um, damit Timecode über den rechten Audiokanal (R channel) der XLR-Buchse ausgegeben wird. In der OFF-Position wird Audio ausgegeben.

Switches 4, 3, 2 – SDI AUDIO DE-EMBED BIT 2, 1, 0

Minischalter 4, 3 und 2 repräsentieren jeweils Bit 2, 1 und 0. So können Sie anhand der verschiedenen On/Off-Kombinationen der Schalter 4, 3 und 2 vorgeben, welches Audiokanalpaar Sie von Ihrer SDI-Eingabe als HDMI-, Analog- oder AES/EBU-Audio ausgeben möchten.

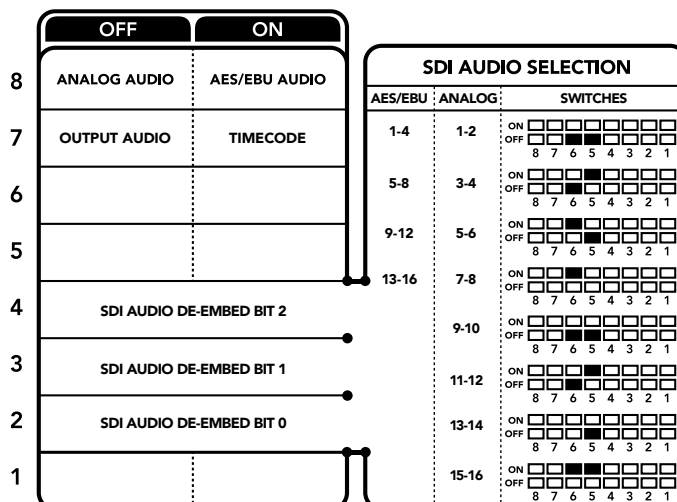

Die Schalterlegende am Boden Ihres Konverters gibt Ihnen alle erforderlichen Informationen, um die Umwandlungseinstellungen zu modifizieren

Auswahltabelle für SDI-Audio

Wählen Sie anhand der nachstehenden Schalterkombinationen aus, welche SDI- bzw. Glasfaser-Audiokanäle in das von Ihrem Teranex Mini – Optical to HDMI 12G ausgegebene Signal einzubetten sind.

Analoge Audiokanäle	Switch 4	Switch 3	Switch 2	Schaltdiagramm
1 und 2	OFF	OFF	OFF	ON <input type="checkbox"/> <input type="checkbox"/> <input type="checkbox"/> <input type="checkbox"/> <input type="checkbox"/> <input type="checkbox"/> <input type="checkbox"/> <input type="checkbox"/> OFF <input type="checkbox"/> <input type="checkbox"/> <input type="checkbox"/> <input type="checkbox"/> <input type="checkbox"/> <input type="checkbox"/> <input type="checkbox"/> <input type="checkbox"/> 8 7 6 5 4 3 2 1
3 und 4	OFF	OFF	ON	ON <input type="checkbox"/> <input type="checkbox"/> <input type="checkbox"/> <input type="checkbox"/> <input type="checkbox"/> <input type="checkbox"/> <input type="checkbox"/> <input type="checkbox"/> OFF <input type="checkbox"/> <input type="checkbox"/> <input type="checkbox"/> <input type="checkbox"/> <input type="checkbox"/> <input type="checkbox"/> <input type="checkbox"/> <input type="checkbox"/> 8 7 6 5 4 3 2 1

AES/EBU-Audiokanäle	Switch 4	Switch 3	Switch 2	Schaltdiagramm
1-4	OFF	OFF	OFF	ON <input type="checkbox"/> <input type="checkbox"/> <input type="checkbox"/> <input type="checkbox"/> <input type="checkbox"/> <input type="checkbox"/> <input type="checkbox"/> <input type="checkbox"/> OFF <input type="checkbox"/> <input type="checkbox"/> <input type="checkbox"/> <input type="checkbox"/> <input type="checkbox"/> <input type="checkbox"/> <input type="checkbox"/> <input type="checkbox"/> 8 7 6 5 4 3 2 1
5-8	OFF	OFF	ON	ON <input type="checkbox"/> <input type="checkbox"/> <input type="checkbox"/> <input type="checkbox"/> <input type="checkbox"/> <input type="checkbox"/> <input type="checkbox"/> <input type="checkbox"/> OFF <input type="checkbox"/> <input type="checkbox"/> <input type="checkbox"/> <input type="checkbox"/> <input type="checkbox"/> <input type="checkbox"/> <input type="checkbox"/> <input type="checkbox"/> 8 7 6 5 4 3 2 1
9-12	OFF	ON	OFF	ON <input type="checkbox"/> <input type="checkbox"/> <input type="checkbox"/> <input type="checkbox"/> <input type="checkbox"/> <input type="checkbox"/> <input type="checkbox"/> <input type="checkbox"/> OFF <input type="checkbox"/> <input type="checkbox"/> <input type="checkbox"/> <input type="checkbox"/> <input type="checkbox"/> <input type="checkbox"/> <input type="checkbox"/> <input type="checkbox"/> 8 7 6 5 4 3 2 1
13-16	OFF	ON	ON	ON <input type="checkbox"/> <input type="checkbox"/> <input type="checkbox"/> <input type="checkbox"/> <input type="checkbox"/> <input type="checkbox"/> <input type="checkbox"/> <input type="checkbox"/> OFF <input type="checkbox"/> <input type="checkbox"/> <input type="checkbox"/> <input type="checkbox"/> <input type="checkbox"/> <input type="checkbox"/> <input type="checkbox"/> <input type="checkbox"/> 8 7 6 5 4 3 2 1

Analoge Audiokanäle	Switch 4	Switch 3	Switch 2	Schaltdiagramm
5 und 6	OFF	ON	OFF	ON <input type="checkbox"/> <input type="checkbox"/> <input type="checkbox"/> <input type="checkbox"/> <input type="checkbox"/> <input type="checkbox"/> <input type="checkbox"/> <input type="checkbox"/> OFF <input type="checkbox"/> <input type="checkbox"/> <input type="checkbox"/> <input type="checkbox"/> <input type="checkbox"/> <input type="checkbox"/> <input type="checkbox"/> <input type="checkbox"/> 8 7 6 5 4 3 2 1
7 und 8	OFF	ON	ON	ON <input type="checkbox"/> <input type="checkbox"/> <input type="checkbox"/> <input type="checkbox"/> <input type="checkbox"/> <input type="checkbox"/> <input type="checkbox"/> <input type="checkbox"/> OFF <input type="checkbox"/> <input type="checkbox"/> <input type="checkbox"/> <input type="checkbox"/> <input type="checkbox"/> <input type="checkbox"/> <input type="checkbox"/> <input type="checkbox"/> 8 7 6 5 4 3 2 1
9 und 10	ON	OFF	OFF	ON <input type="checkbox"/> <input type="checkbox"/> <input type="checkbox"/> <input type="checkbox"/> <input type="checkbox"/> <input type="checkbox"/> <input type="checkbox"/> <input type="checkbox"/> OFF <input type="checkbox"/> <input type="checkbox"/> <input type="checkbox"/> <input type="checkbox"/> <input type="checkbox"/> <input type="checkbox"/> <input type="checkbox"/> <input type="checkbox"/> 8 7 6 5 4 3 2 1
11 und 12	ON	OFF	ON	ON <input type="checkbox"/> <input type="checkbox"/> <input type="checkbox"/> <input type="checkbox"/> <input type="checkbox"/> <input type="checkbox"/> <input type="checkbox"/> <input type="checkbox"/> OFF <input type="checkbox"/> <input type="checkbox"/> <input type="checkbox"/> <input type="checkbox"/> <input type="checkbox"/> <input type="checkbox"/> <input type="checkbox"/> <input type="checkbox"/> 8 7 6 5 4 3 2 1
13 und 14	ON	ON	OFF	ON <input type="checkbox"/> <input type="checkbox"/> <input type="checkbox"/> <input type="checkbox"/> <input type="checkbox"/> <input type="checkbox"/> <input type="checkbox"/> <input type="checkbox"/> OFF <input type="checkbox"/> <input type="checkbox"/> <input type="checkbox"/> <input type="checkbox"/> <input type="checkbox"/> <input type="checkbox"/> <input type="checkbox"/> <input type="checkbox"/> 8 7 6 5 4 3 2 1
15 und 16	ON	ON	ON	ON <input type="checkbox"/> <input type="checkbox"/> <input type="checkbox"/> <input type="checkbox"/> <input type="checkbox"/> <input type="checkbox"/> <input type="checkbox"/> <input type="checkbox"/> OFF <input type="checkbox"/> <input type="checkbox"/> <input type="checkbox"/> <input type="checkbox"/> <input type="checkbox"/> <input type="checkbox"/> <input type="checkbox"/> <input type="checkbox"/> 8 7 6 5 4 3 2 1

Blackmagic Teranex Setup Einstellungen

Mithilfe des Teranex Setup Dienstprogramms lassen sich neben allen unter Einsatz der Switches verfügbaren Einstellungen überdies zusätzliche Einstellungen verändern. Greifen Sie auf diese Einstellungen jeweils über die Reiter „Video“, „Audio“, „Configure“ (Konfigurieren) und „About“ (Info) zu.

Näheres über die Reiter „About“ und „Configure“ finden Sie im Abschnitt „Einstellungen ändern“ in diesem Handbuch. Der „Video“-Reiter für den Teranex Mini – Optical to HDMI 12G weist folgende Einstellungen auf.

„Video Output“-Menü

„Clip HDMI Output to Legal Levels“

Dieses Kontrollkästchen regelt das Abschneiden von Übersteuerungen Ihrer SDI- bzw. Glasfaser-Eingabe, damit Ihre HDMI-Signale im zulässigen Pegelbereich bleiben. Es sollte standardmäßig aktiviert sein.

„HDMI Instant Lock“

Aktivieren Sie dieses Kontrollkästchen, um die Signalsicherungsfunktion HDMI-Instant-Lock zu aktivieren. Bei eingeschaltetem HDMI-Instant-Lock wird der Ausgabefluss des HDMI-Signals auch bei Quellenwechseln aufrechterhalten. So braucht Ihr Konverter nicht auf die Signalbereitschaft des

HDMI-Fernsehers oder -Monitors zu warten, um das Ausgabevideo darzustellen, da bereits ein gesichertes Signal vorhanden ist. Wichtig: Diese Funktion funktioniert nur beim Wechsel zwischen Quellen mit der gleichen Videonorm.

HDMI-Instant-Lock kann kurze Verzögerungen von Video und Ton verursachen. Wo es für Ihre konvertierte Signalausgabe keine Verzögerung geben darf, umgehen Sie HDMI-Instant-Lock, indem Sie das Kontrollkästchen deaktivieren.

33-Punkte 3D-LUT

Ihr Blackmagic Teranex Mini – Optical to HDMI 12G unterstützt LUT-Dateien im .cube-Format. Diese können mit DaVinci Resolve oder anderen Farbkorrektur-Softwares erstellt werden, die .cube-Dateien exportieren können.

Sie können zwei separate LUTs laden, indem Sie für jeden LUT-Slot auf „Load“ klicken. Wählen Sie dann die gewünschte .cube-Datei von Ihrem Computer aus und bestätigen Sie mit OK. Klicken Sie auf „Save“ (Speichern), um Ihre Einstellungen zu bestätigen. Der jeweilige Dateiname erscheint neben jedem „Load“-Button. So wissen Sie immer genau, welche LUT für LUT 1 oder LUT 2 verwendet wird.

Um eine LUT zu aktivieren, klicken Sie lediglich in das „Use LUT 1“ oder „Use LUT 2“ Kontrollkästchen. Sie können eine LUT durch einen Klick in das Kontrollkästchen „Bypass LUT“ (LUT umgehen) deaktivieren.

Durch Anklicken des Kontrollkästchens „Enable 3D LUT on loop SDI output“ (3D-LUT für SDI-Loop-Ausgang aktivieren) kann die 3D-LUT auch auf den Durchschleifausgang Ihres Konverters angewendet werden. Wenn Sie die LUT nicht auf den Durchschleifausgang anwenden möchten, müssen Sie das Kontrollkästchen lediglich deaktivieren.

Wenn Sie ein Smart Panel installiert haben, können Sie eine LUT mühelos mithilfe der Tasten 1 oder 2 über das Bedienpanel aktivieren. Drücken Sie die jeweilige Taste erneut, um die LUT zu deaktivieren.

Was ist eine 3D-LUT?

Eine 3D-LUT oder 3D-Lookup-Tabelle (3D Lookup Table) enthält eine Tabelle mit Informationen, die den Farbraum eines Videos in einem 3D-Cube-Space anhand neuer Farbwerte verändert.

Der Farbwürfel enthält alle Variationen einer jeden Grundfarbe und ist in räumlichen Dimensionen entlang der X-, Y- und Z-Achsen definiert. Das bedeutet, dass die RGB-Kanäle der SDI- bzw. Glasfaser-Videoeingabe in der HDMI-Videoausgabe mit einer beliebigen RGB-Ausgabefarbe belegt werden können. Es handelt sich hierbei um ein sehr wirksames Tool, da einer jeden Farbe eine beliebige andere Farbe zugeordnet werden kann. Das ermöglicht sehr präzise Farbanpassungen, um bspw. Displays zu kalibrieren oder um Log-Gamma-Kurven zu laden, wenn Sie am Set mit unterschiedlichen RAW-Kameradateien arbeiten und dabei lineares Gamma sehen wollen.

Wie wirksam 3D-LUTs sein können, zeigt eine der Standard-LUTs, die Ihre Videoeingabe nach Schwarz-Weiß konvertiert. Hierbei wird deutlich, dass alle RGB-Farben der Eingabe anhand der 3D-LUT über den HDMI-Ausgang mit schwarzen und weißen RGB-Ausgabewerten belegt werden. Kreieren Sie Ihre eigenen 3D-LUTs und laden Sie diese über die Admin-Software hoch. Mit DaVinci Resolve können Sie sogar eine Farbkorrektureinstellung in eine 3D-LUT konvertieren und diese auf Ihren Teranex Mini – Optical to HDMI 12G laden. Geben Sie die 3D-LUT über den Glasfaser-Video-Durchschleifausgang aus und verwenden Sie Ihren Teranex Mini als dedizierten 3D-LUT-Farbprozessor. Das geht sogar dann, wenn Sie den HDMI-Ausgang nicht verwenden!

Weitere Informationen zum Erstellen einer .cube-Datei für eine 3D-LUT finden Sie im DaVinci Resolve Handbuch, das Sie auf der Blackmagic Design Website unter dem folgenden Link in englischer Sprache herunterladen können:

www.blackmagicdesign.com/de/support.

Der „Audio“-Reiter für den Teranex Mini – Optical to HDMI 12G weist folgende Einstellungen auf.

„Audio Output“-Menü

„Set XLR Output“

Geben Sie wahlweise die Ausgabe von Analog- oder AES/EBU-Audio vor, indem Sie die Schaltflächen „Analog“, „AES/EBU“ oder „Timecode“ im Menü „Audio Output“ markieren. Bei Auswahl von „Timecode“ gibt die linke XLR-Buchse Analog-Audio aus, während der rechte XLR-Ausgang ein Timecodesignal ausgibt.

Je nach Ihrem vorgegebenen Ausgabemodus können Sie auswählen, welche Audiokanäle aus Ihrer SDI-Eingabe an die Ausgänge für HDMI, AES/EBU-Audio oder Analog-Audio übermittelt werden, und deren Verstärkung („Gain“) pro Kanal oder Kanalpaar justieren. Wenn Sie AES/EBU-Audio über beide XLR-Buchsen ausgeben, können Sie bis zu vier Kanäle ausgeben. Bei der Ausgabe von Analog-Audio stehen Ihnen bis zu zwei Kanäle zur Wahl. Wenn Sie die rechte XLR-Buchse zur Ausgabe eines Timecode-Signals verwenden, so wird über die linke XLR-Buchse einkanaliges Analog-Audio ausgegeben.

Ihr Teranex Mini behält die letzten Einstellungen bei, ungeachtet dessen, ob diese über einen Minischalter, ein Smart Panel oder das Teranex Setup Dienstprogramm vorgenommen wurden. Wenn Sie das Smart Panel entfernt oder Ihre Konvertereinstellungen über die Software geändert haben und zur Switch-Steuerung zurückkehren, müssen Sie die einzelnen Schalter unter Umständen hin- und herbewegen, um die neuen Einstellungen anzuwenden.

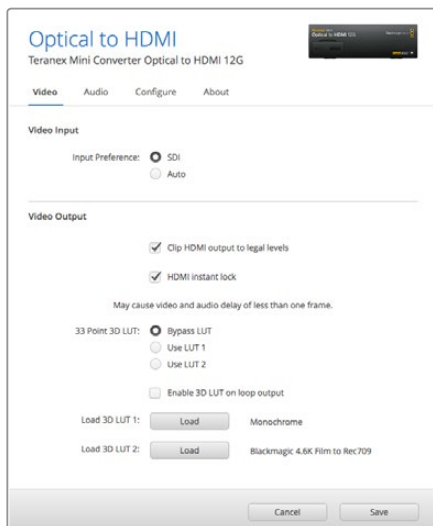

Mit Blackmagic Teranex Setup können Sie Einstellungen wie HDMI-Instant-Lock anpassen, um das Videosignal sofort neu zu synchronisieren, wenn Sie Quellen ändern oder neu verteilen, 3D-LUT-Dateien laden, die Ausgangspegel von XLR-Analogaudio anpassen u.v.m.

Einstellungen des Teranex Mini Smart Panels

Wenn Ihr SDI to HDMI 12G Converter mit dem optionalen Teranex Mini Smart Panel ausgerüstet ist, sind die Menüs „Video“, „Audio“ und „Network“ verfügbar. Die in diesen Menüs verfügbaren Einstellungen sind dieselben, wie die, die im obigen Abschnitt „Blackmagic Teranex Setup Einstellungen“ beschrieben sind. Näheres zur Änderung von Einstellungen mithilfe des Teranex Mini Smart Panels finden Sie im Abschnitt „Einstellungen ändern“.

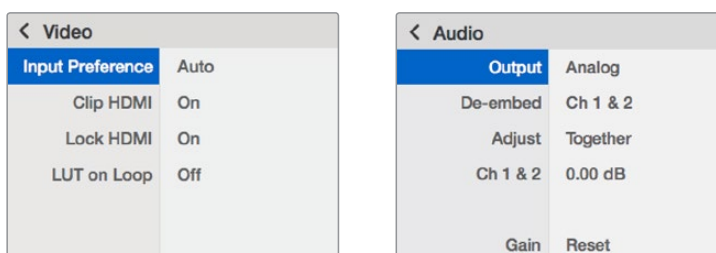

Das Teranex Mini Smart Panel gibt Ihnen Zugriff auf die gleichen Einstellungen wie das Blackmagic Teranex Setup

Teranex Mini – Optical to HDMI 12G Blockschaltbild

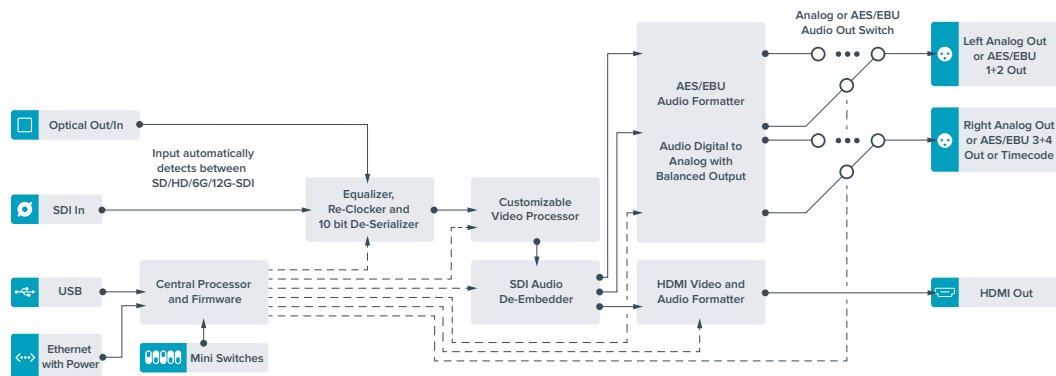

Teranex Mini – HDMI to Optical 12G

Ihr Teranex Mini – HDMI to SDI 12G konvertiert Signale von HDMI-Geräten wie HDV-Kameras, Ultra-HD-Kameras und Spielekonsolen nach 12G-SDI BNC oder Glasfaser bei Frameraten bis 2160p/60. Zusätzlich können Sie Audio wahlweise von HDMI, AES/EBU oder symmetrischen Analog-Audioeingängen einbetten. Auf diese Weise können Sie HDMI-Signale über lange Glasfaserkabel senden. Ideal um die Signale von HDMI-Consumerkameras oder mit HDMI-Anschlüssen ausgestatteten Computern nach SDI oder Glasfaser zu konvertieren.

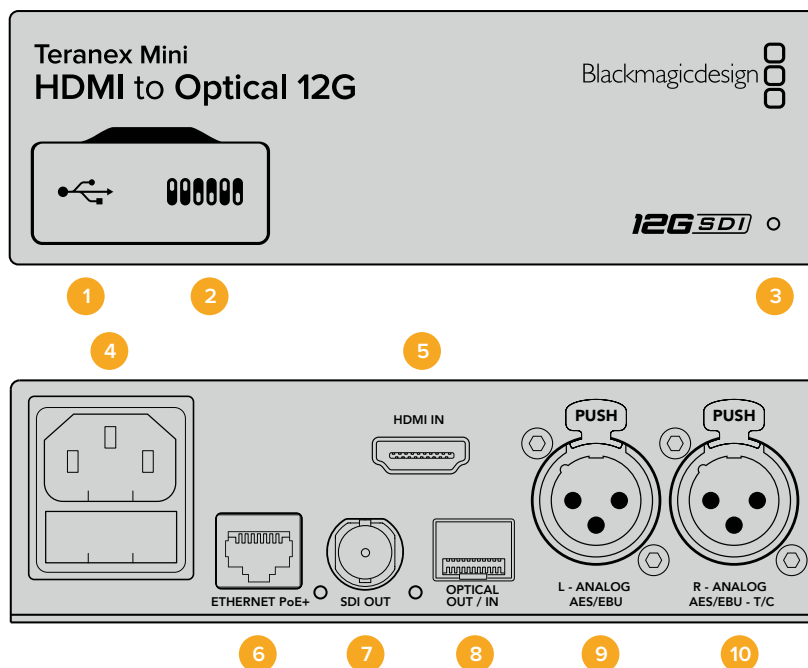

Anschlüsse

- 1 Mini-B USB-Port**
 Dient zum Anschluss eines Mac- oder Windows-Rechners mit aufgespieltem Blackmagic Teranex Setup, über das Einstellungen angepasst und die Produktsoftware Ihres Teranex Minis aktualisiert werden kann.
- 2 Switches**
 Anpassbare Minischalter zum Ändern von Einstellungen.
- 3 Status-LED**
 Die LED leuchtet weiß, wenn der Konverter mit Strom versorgt wird, und grün, wenn ein gültiges eingehendes Videosignal erkannt wird. Sie blinkt, um individuelle Konverter über das Blackmagic Teranex Setup Dienstprogramm zu identifizieren.

- 4 Strom**
Eingebaute Normbuchse gemäß IEC C14 zum Anschluss an 90–240-Volt Wechselstrom.
- 5 HDMI**
HDMI-Videoeingang.
- 6 ETHERNET PoE+**
Zum Anschluss an einen Netzwerk-Switch oder Computer, damit Sie Einstellungen mithilfe des Teranex Setup Dienstprogramms ändern können. Der Ethernet-Port unterstützt auch Power-over-Ethernet-Plus.
- 7 SDI OUT**
BNC-Buchse für ausgehende SDI-Videosignale.
- 8 OPTICAL OUT**
LC-Verbinder für die Videoausgabe über Glasfaser via ein optionales SMPTE-kompatibles SDI-Glasfasermodul. Die Glasfaser-SFP-Buchse unterstützt SMPTE-Module für SD, HD, 6G und 12G-SDI, je nachdem welches Modul im Konverter installiert werden soll.
- 9 L – ANALOG oder AES/EBU**
XLR-Eingang für den linken Kanal für symmetrisches Analog-Audio oder digitales AES/EBU-Audio.
- 10 R – ANALOG, AES/EBU oder TIMECODE**
XLR-Eingang für den rechten Kanal für symmetrisches Analog-Audio oder digitales AES/EBU-Audio. Auch für Timecode-Eingabe konfigurierbar.

Switches

Die Minischalter am Teranex Mini – HDMI to SDI 12G erlauben folgende Einstellungen.

Switch 8 – ANALOG AUDIO, AES/EBU AUDIO

Stellen Sie Schalter 8 auf OFF (Aus), um symmetrisches Analogaudio einzubetten. Für digitales AES/EBU-Audio, stellen Sie ihn auf ON (Ein). Zum Gebrauch dieser Eingänge muss Schalter 7 ebenfalls auf ON stehen.

Switch 7 – HDMI AUDIO, INPUT AUDIO

Stellen Sie Schalter 7 zur Auswahl von eingebettetem HDMI-Audio auf OFF, oder für Analog- bzw. AES/EBU-Audio auf ON.

Switch 6 – INPUT AUDIO/TIMECODE

Stellen Sie Schalter 6 für die Eingabe von Timecode über den rechten Audiokanal (R channel) der XLR-Buchse auf ON. In der OFF-Position wird Audio empfangen.

Switch 5 – 60 TO 59.94 OFF/ON

Wenn dieser Schalter auf ON steht, erkennt Ihr Konverter jede HDMI-Videoquelle mit einer Bildwechselfrequenz bei 1080p mit 60 Bildern pro Sekunde und wandelt sie automatisch in Interlaced-Video mit 59,94 Halbbildern pro Sekunde um.

Wenn Sie bspw. den HDMI-Ausgang eines Computers an einen Mischer mit der standardmäßigen 1080i-Bildwechselfrequenz von 59,94 koppeln müssen, können Sie Schalter 5 auf ON stellen, damit Ihr Konverter immer 1080p bei 60 Bildern pro Sekunde erkennt und diese bei 59,94 Halbbildern pro Sekunde zu 1080i konvertiert, da einige Computer 60 Bilder pro Sekunde ausgeben.

Switches 2, 1 – SELECT FORMAT BIT 1, 0

Wenn Sie eine HDMI-Quelle anschließen, die sowohl Ultra HD als auch HD ausgibt, können Sie Ihren Konverter so einstellen, dass er die Quelle zwingt, entweder das Eine oder das Andere auszugeben. Das ist dann hilfreich, wenn Sie das Bild Ihres Desktops über SDI-Equipment in HD aufzeichnen oder anzeigen wollen. Dadurch wird das Bild größer und ist leichter zu sehen.

Auch wenn der Eindruck entsteht, dass es sich hierbei um eine Einstellung für Up- bzw. Downkonvertierungen handelt, geht es lediglich darum, dass Ihr Konverter Ihrem Quellgerät vorgibt,

Video in Ultra HD oder HD auszugeben, damit Ihr Konverter das Quellvideo schließlich in nativer HD- oder Ultra-HD-Auflösung ohne vorherige Up- oder Downkonvertierung ausgeben kann.

Ob Ihr Quellvideo in HD oder Ultra HD ausgegeben wird oder ob Ihr Konverter automatisch die optimale Auflösung hinsichtlich Ihres Quellgeräts ermitteln soll, können Sie mit den Kombinationen der Schalter 1 und 2 bestimmen. Die Kombinationseinstellungen finden Sie unten.

- **AUTO – Switch 1 auf OFF, Switch 2 auf OFF.**
Ihr Konverter ermittelt nun die optimale HD- oder Ultra-HD-Auflösung hinsichtlich der Ausgabefähigkeiten Ihres Quellgeräts automatisch.
- **FORCE TO HD – Switch 1 auf OFF, Switch 2 auf ON.**
Wenn Ihr HDMI-Quellequipment sowohl HD als auch Ultra HD ausgeben kann, wird Ihr Konverter ihm vorgeben, HD-Video auszugeben.
- **FORCE TO Ultra HD – Switch 1 auf ON, Switch 2 auf OFF.**
Wenn Ihr HDMI-Quellequipment sowohl HD als auch Ultra HD ausgeben kann, wird Ihr Konverter ihm vorgeben, Ultra-HD-Video auszugeben.

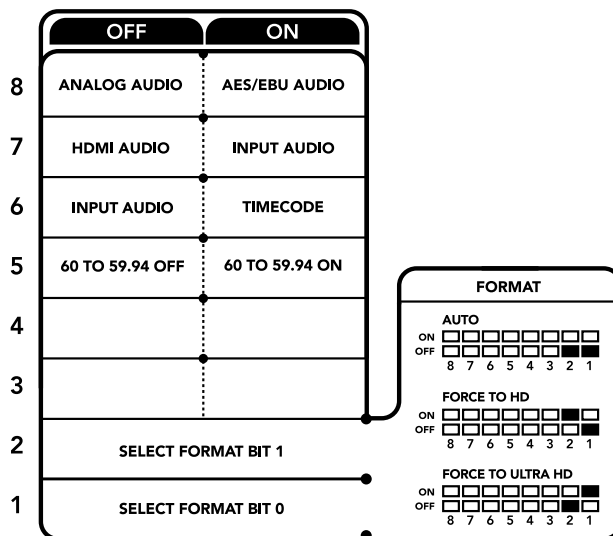

Die Schalterlegende am Boden Ihres Konverters gibt Ihnen alle erforderlichen Informationen, um die Umwandlungseinstellungen zu modifizieren

Blackmagic Teranex Setup Einstellungen

Mithilfe des Teranex Setup Dienstprogramms lassen sich die gleichen Einstellungen vornehmen wie mit den Switches. Es können aber auch zusätzliche Einstellungen vorgenommen werden. Greifen Sie auf diese Einstellungen jeweils über die Reiter „Video“, „Audio“, „Configure“ (Konfigurieren) und „About“ (Info) zu.

Näheres über die Reiter „About“ (Info) und „Configure“ (Konfigurieren) finden Sie im Abschnitt „Einstellungen ändern“ in diesem Handbuch.

Der „Video“-Reiter für den Teranex Mini – HDMI to Optical 12G weist folgende Einstellungen auf.

„Video Processing“-Menü

„Conversion“

Klicken Sie auf das Dropdown-Menü „Conversion“, um die Einstellungen für die Konvertierung Ihrer SDI-Ausgabe auszuwählen. Die Vorgabe von „Auto“ bewirkt, dass die optimale HD- oder Ultra-HD-Auflösung hinsichtlich Ihres Quellequipments und dessen Ausgabefähigkeiten ermittelt wird. „Force HD“ (HD erzwingen) und „Force Ultra HD“ (Ultra HD erzwingen) geben unabhängig von der HDMI-Eingabe jeweils HD- bzw. Ultra-HD-Video aus. Dabei bleibt SD immer SD.

„Frame Rate“

Wenn die Funktion „Frame Rate“ aktiviert ist, gibt sie Ihrem Konverter vor, eine Videoquelle mit einer Bildwechselfrequenz von 60 Bildern pro Sekunde zu erkennen und diese automatisch in 59,94 Bilder pro Sekunde umzuwandeln. Setzen Sie ein Häkchen bzw. entfernen Sie es, um diese Funktion zu aktivieren oder deaktivieren.

Hilfreich ist diese Funktion, wenn Sie eine HDMI-Quelle mit 60 Bildern pro Sekunde an SDI-Equipment anschließen wollen, das standardmäßig HD mit 59,94 Bildern pro Sekunde ausgibt.

3G-Ausgabe

In der Einstellung „3G Output“ können Sie zwischen Level-A- und Level-B-3G-SDI wählen, um es über optische Signale auszugeben. Dies ändert den 3G-SDI-Ausgabestandard, um die Kompatibilität mit Equipment zu gewährleisten, das lediglich Level-A- oder Level-B-3G-SDI-Video empfangen kann. Level B ist die Standardeinstellung.

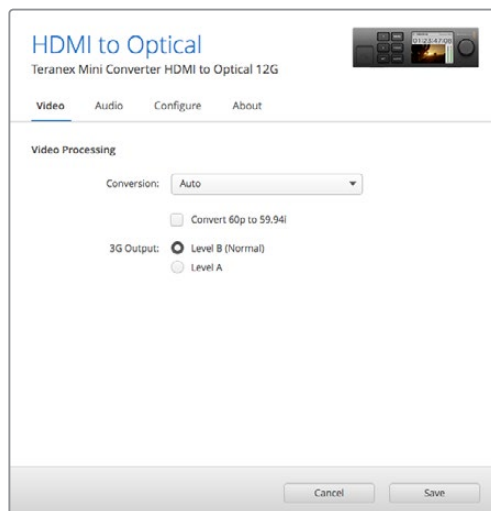

Wählen Sie in Blackmagic Teranex Setup auf der Einstellungsseite „Video“ zwischen „Auto“, „Force to HD“ oder „Force to Ultra HD“ für die Konvertierung. Sie können Ihren Konverter auch so einstellen, dass er Video mit 60 Bildern pro Sekunde erkennt und dieses automatisch zu 59,94 Bildern pro Sekunde konvertiert, wenn er an Equipment angeschlossen wird, das mit einer Standard-Framerate von 59,94 arbeitet.

Der „Audio“-Reiter für den Teranex Mini – HDMI to Optical 12G weist folgende Einstellungen auf.

„Audio Input“-Menü

„Set XLR Input“ / „Set Audio Input“

Dieses Menü lässt Sie zwischen dem XLR- und dem HDMI-Audioeingang auswählen. Bei Auswahl von HDMI wird das HDMI-Audio in die SDI-Videoausgabe eingebettet. Die Vorgabe von „XLR“ lässt Sie zwischen den Eingaben Analog-Audio, AES/EBU-Audio und Timecode auswählen. Hier geben Sie auch die Kanäle an, in den Ihre SDI-Audioausgabe einzubetten ist. Die Verstärkung („Gain“) des Audiosignals kann hier ebenfalls justiert werden.

Die Auswahl von AES/EBU gestattet außerdem, die Option „Sample Rate Converter“ zu aktivieren.

Ist diese Option aktiviert, erfolgt die Abtastung Ihrer SDI-Audioausgabe zwangsläufig mit 48 kHz, der korrekten Abtastrate für das Fernsehen.

Wenn Sie Dolby-Audio über eine AES/EBU-Quelle konvertieren müssen, deren Abtastrate an eine Referenz gebunden ist, vergewissern Sie sich, dass Sie die Abtastratenkonvertierung deaktivieren, indem Sie das Häkchen aus dem Kontrollkästchen entfernen.

Ihr Teranex Mini behält die letzten Einstellungen bei, ungeachtet dessen, ob diese über einen Minischalter, ein Smart Panel oder das Teranex Setup Dienstprogramm vorgenommen wurden. Wenn

Sie das Smart Panel entfernt oder Ihre Konverter-Einstellungen über die Software geändert haben und zur Switch-Steuerung zurückkehren, müssen Sie die einzelnen Schalter unter Umständen hin- und herbewegen, um die neuen Einstellungen anzuwenden.

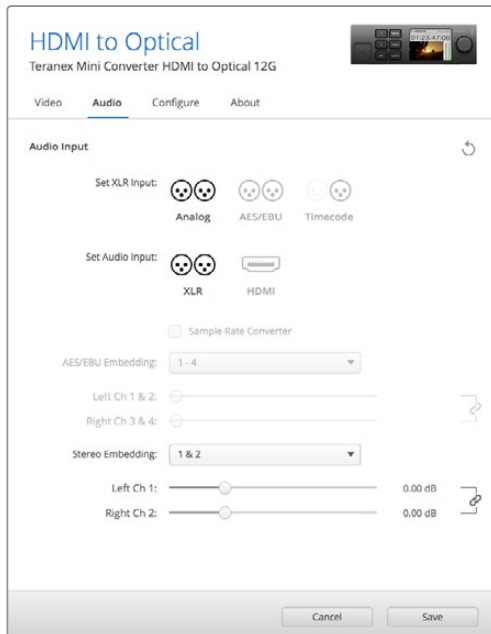

Justieren Sie die Pegel Ihres Analog-Audios und AES/EBU-Audios im Blackmagic Teranex Setup Dienstprogramm über die Einstellungsseite „Audio“

Einstellungen des Teranex Mini Smart Panels

Wenn Ihr HDMI to Optical 12G Converter mit dem optionalen Teranex Mini Smart Panel ausgerüstet ist, sind die Menüs „Video“, „Audio“ und „Network“ verfügbar. Die in diesen Menüs verfügbaren Einstellungen sind identisch mit den im obigen Abschnitt beschriebenen.

Näheres zur Änderung von Einstellungen mithilfe des Teranex Mini Smart Panels finden Sie im Abschnitt „Einstellungen ändern“ in diesem Handbuch.

< Video	
Select Format	Auto
Rate Conversion	Off
3G Output	Level B (Normal)

< Audio	
Input	Analog
Sample Rate	Converter ON
Adjust	Together
Ch 1 & 2	0.00 dB
Gain	Reset

Das Teranex Mini Smart Panel gibt Ihnen Zugriff auf die gleichen Einstellungen wie das Blackmagic Teranex Setup Dienstprogramm

Teranex Mini – HDMI to Optical 12G Blockschaltbild

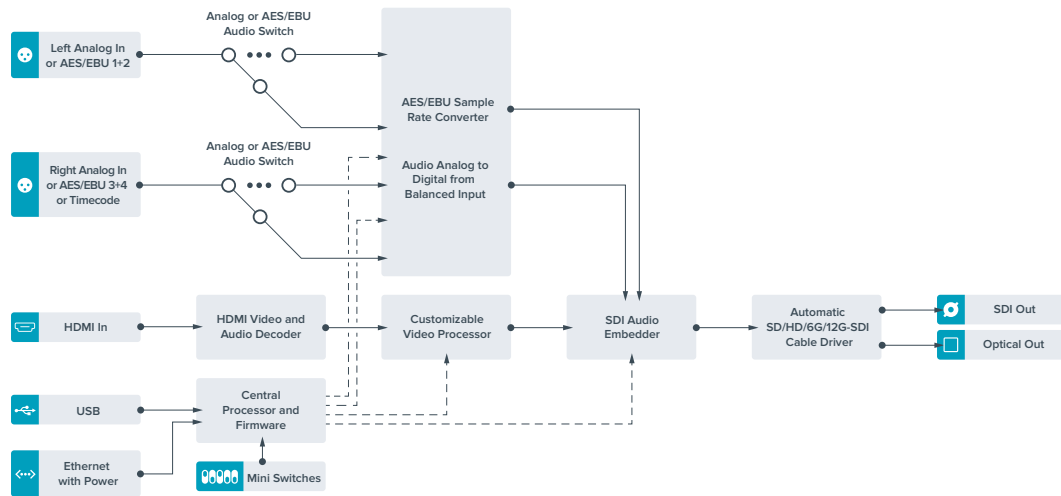

Teranex Mini – Optical to Analog 12G

Mit Ihrem Teranex Mini – Optical to Analog 12G können Sie Video von Eingabequellen in SD-SDI, HD-SDI, 3G-SDI, 6G-SDI, 12G-SDI und Glasfaser zu analogem Komponenten-, NTSC- und PAL-Video sowie symmetrischem AES/EBU- und Analog-Audio für die Ausgabe konvertieren. Der interne Downkonverter lässt Sie 12G-SDI-Videoquellen via BNC oder Glasfaser an SD- und HD- Analoggeräte anschließen. Auch die Anbindung von Videomonitoren und MAZen wie Betacam SP und VHS ist möglich. Sie können sogar paarweise Analogaudio von 16 herausgelösten SDI- und Glasfaser-Audiokanälen ausgeben.

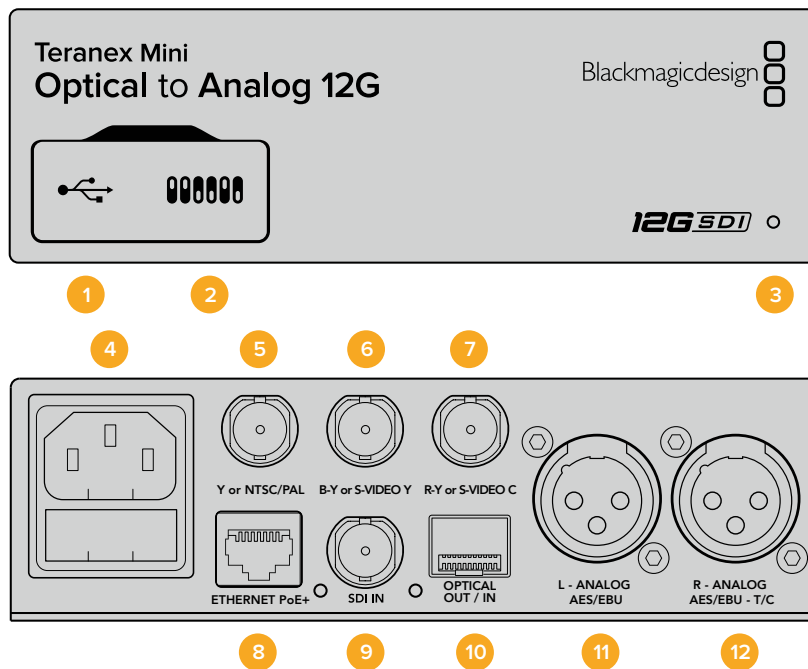

Anschlüsse

1 Mini-B USB-Port

Dient zum Anschluss eines Mac- oder Windows-Rechners mit aufgespieltem Blackmagic Teranex Setup Dienstprogramm. Hierüber können Einstellungen angepasst und die Produktsoftware Ihres Teranex Minis aktualisiert werden.

2 Switches

Verstellbare Minischalter zum Ändern von Einstellungen.

3 Status-LED

Die LED leuchtet weiß, wenn der Konverter mit Strom versorgt wird, und grün, wenn ein gültiges eingehendes Videosignal erkannt wird. Er blinkt, um individuelle Konverter über das Blackmagic Teranex Setup Dienstprogramm zu identifizieren.

4 Strom

Eingebaute Normbuchse gemäß IEC C14 zum Anschluss an 90–240-Volt Wechselstrom.

5 Y or NTSC/PAL

BNC-Buchse zur Ausgabe von analogen Komponenten-Y-, NTSC- oder PAL-FBAS-Signalen.

6 B-Y or S-VIDEO Y

BNC-Buchse zur Ausgabe von analogen Komponentensignalen B-Y oder S-Video Y.

7 R-Y or S-VIDEO C

BNC-Buchse zur Ausgabe von analogen Komponentensignalen R-Y oder S-Video C.

8 ETHERNET PoE+

Zum Anschluss an einen Netzwerk-Switch oder Computer, damit Sie Einstellungen mithilfe des Teranex Setup Dienstprogramms ändern können. Der Ethernet-Port unterstützt auch Power-over-Ethernet-Plus.

9 SDI IN

BNC-Buchse für eingehende SDI-Videosignale.

10 OPTICAL OUT/IN

LC-Verbinder für die Videoein- und -ausgabe über Glasfaser via ein optionales SMPTE-kompatibles SDI-Glasfasermodul. Bei der Eingabe über Glasfaser werden SD, HD, 6G- und 12G-SDI automatisch erkannt. Der Glasfaserausgang lässt sich zudem als Durchschleifausgang verwenden.

11 L – ANALOG oder AES/EBU

XLR-Ausgang für den linken Kanal für symmetrisches Analog-Audio oder digitales AES/EBU-Audio.

12 R – ANALOG, AES/EBU oder T/C

XLR-Ausgang für den rechten Kanal für symmetrisches Analog-Audio oder digitales AES/EBU-Audio. Die Buchse ist auch für die Ausgabe von Timecode konfigurierbar.

Switches

Die Minischalter am Teranex Mini – Optical to Analog 12G erlauben folgende Einstellungen:

Switch 8 – ANALOG AUDIO, AES/EBU AUDIO

Stellen Sie Schalter 8 auf OFF, um symmetrisches Analog-Audio auszuwählen oder auf ON, um digitales AES/EBU-Audio auszugeben.

Switch 7 – 7.5 IRE, 0.0 IRE

In den USA und anderen Ländern, wo NTSC mit einem IRE-Wert von 7,5 üblich ist, sollte Schalter 7 auf OFF eingestellt sein. Sollten Sie in anderen Ländern arbeiten, in denen ein IRE-Wert von 7,5 unüblich ist – wie bspw. in Japan – setzen Sie Schalter 7 auf ON. Diese Einstellung betrifft nur die Ausgabe von FBAS- oder S-Video-Signalen.

Switch 6 – SMPTE LEVELS, BETACAM LEVELS

Stellen Sie Schalter 6 für SMPTE-Pegel auf OFF oder für Betacam-Pegel auf ON. Da SMPTE-Pegel gebräuchlicher sind und sogar Betacam SP-MAZen SMPTE-Pegel verarbeiten, sollte Betacam nur eingestellt werden, wenn Sie sicher sind, dass Betacam-Pegel verwendet werden.

Switch 5 – COMPONENT, COMPOSITE oder S-VIDEO

Stellen Sie Schalter 5 auf OFF, um analoges Komponentenvideo auszugeben oder auf ON zur Ausgabe von FBAS- und S-Video.

Um eingehende HD-Videosignale an den S-Video- und FBAS-Ausgängen als SD anzuzeigen, muss die Downkonvertierung durch Umlegen von Schalter 1 auf ON eingestellt sein. Analoges Komponentenvideo unterstützt HD- und SD-Video.

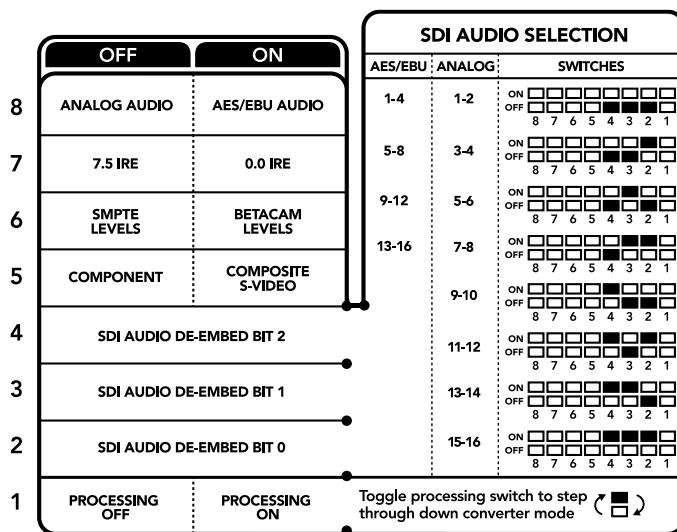

Die Schalterlegende am Boden Ihres Konverters gibt Ihnen alle erforderlichen Informationen, um die Umwandlungseinstellungen zu verändern

Switch 4, 3 und 2 – SDI AUDIO DE-EMBED

Schalter 4, 3 und 2 repräsentieren jeweils Bit 2, 1 und 0. So können Sie anhand der verschiedenen On/Off-Kombinationen der Schalter 4, 3 und 2 vorgeben, welches Audiokanalpaar Sie von Ihrer SDI-Eingabe als Analog- oder AES/EBU-Audio ausgeben möchten.

Switch 1 – PROCESSING OFF, PROCESSING ON

Über Schalter 1 können Sie die Umwandlung des Bildseitenverhältnisses für die Konvertierung von Ultra-HD- oder HD-Eingaben zu analogen SD-Ausgaben ändern. Dies ist nötig, da Ultra-HD- und HD-Formate im 16:9-Bildseitenverhältnis vorliegen, wohingegen SD im 4:3-Format angezeigt wird.

Die drei Optionen, die Ihnen für das Bildseitenverhältnis zur Auswahl stehen, sind „Anamorphotisch“, „Center Cut“ und „Letterbox“. Diese stauchen oder schneiden das Bild bzw. fügen schwarze Balken hinzu. Um zwischen den Optionen hin und her zu wechseln, stellen Sie Schalter 1 abwechselnd auf ON und OFF. Jedes Mal, wenn Schalter 1 auf ON steht, springt der Bildseitenverhältnistyp eine Option weiter.

Das Verhalten von Schalter 1 ändert sich zudem abhängig des von Ihnen verwendeten analogen Ausgabeformats. Komponentenvideo liegt immer in Standard Definition vor. Wenn Sie also nun Schalter 1 auf OFF stellen, wird die letzte Option zur Bildseitenkonvertierung beibehalten. Jedoch kann Komponentenvideo auch HD-Signale unterstützen. Wenn Sie demnach Ultra-HD- oder HD-Video von einer SD-Quelle in eine Komponentenausgabe konvertieren und Schalter 1 auf OFF steht, wird ein analoges HD-Breitbild-Format ohne Umwandlung des Bildseitenverhältnisses ausgegeben.

Auswahltabelle für SDI-Audio

Anhand der nachstehenden Schalterkombinationen können Sie auswählen, über welche SDI-Audiokanäle Ihr Teranex Mini – Optical to Analog 12G analog- oder digitales AES/EBU-Audio ausgibt.

Analoge Audiokanäle	Switch 4	Switch 3	Switch 2	Schaltdiagramm
1 und 2	OFF	OFF	OFF	
3 und 4	OFF	OFF	ON	
5 und 6	OFF	ON	OFF	
7 und 8	OFF	ON	ON	
9 und 10	ON	OFF	OFF	
11 und 12	ON	OFF	ON	
13 und 14	ON	ON	OFF	
15 und 16	ON	ON	ON	

AES/EBU-Audiokanäle	Switch 4	Switch 3	Switch 2	Schaltdiagramm
1-4	OFF	OFF	OFF	
5-8	OFF	OFF	ON	
9-12	OFF	ON	OFF	
13-16	OFF	ON	ON	

Blackmagic Teranex Setup Einstellungen

Mithilfe des Teranex Setup Dienstprogramms lassen sich die gleichen Einstellungen vornehmen wie mit den Switches. Es können aber auch zusätzliche Einstellungen vorgenommen werden.

Greifen Sie auf diese Einstellungen jeweils über die Reiter „Video“, „Audio“, „Configure“ (Konfigurieren) und „About“ (Info) zu.

Näheres über die Reiter „About“ und „Configure“ finden Sie im Abschnitt „Einstellungen ändern“ in diesem Handbuch.

Der „Video“-Reiter für den Teranex Mini – Optical to Analog 12G beinhaltet folgende Einstellungen.

„Video Output“-Menü

Das Videoausgabe-Menü ermöglicht Ihnen die Auswahl der Signalausgabe in „Component“, „S-Video“ oder „Composite“ (Komponenten-, S-Video- oder FBAS-Video) sowie die separate Einstellung der Luminanz- und Chroma-Werte der B-Y- und R-Y-Komponenten-Pegel.

Wenn Sie die Ausgabe von S-Video und FBAS-Video vorgegeben haben, können Sie zusätzlich zwischen den ortsabhängigen Schwarzpegeln 7,5 IRE und 0,0 IRE auswählen. Bei Vorgabe von Komponentenvideo besteht die Wahl zwischen SMPTE- und Betacam-Pegeln. Da SMPTE-Pegel gebräuchlicher sind und sogar Betacam SP-MAZen SMPTE-Pegel verarbeiten, sollte Betacam nur eingestellt werden, wenn Sie sicher sind, dass Betacam-Pegel verwendet werden.

„Video Processing“-Menü

Im Bearbeitungs-menü geben Sie das Seitenverhältnis des abwärtskonvertierten Videos vor. Verfügbare Optionen sind „Letterbox“, „Anamorphic“, „Center Cut“ oder „No Processing“ (keine Bearbeitung).

Der „Audio“-Reiter für den Teranex Mini – Optical to Analog 12G beinhaltet folgende Einstellungen.

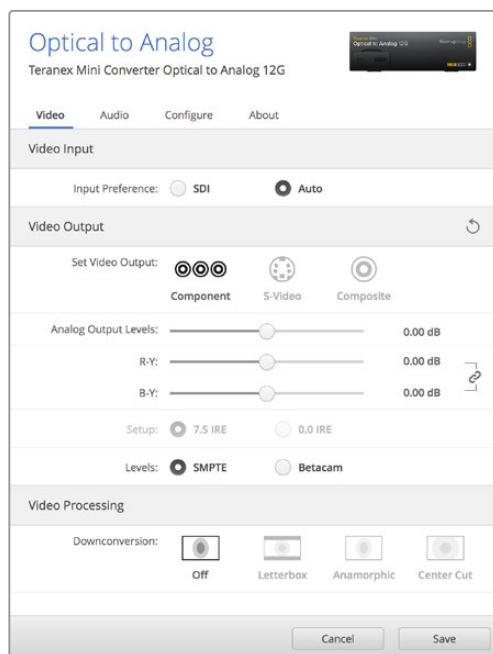

Justieren Sie die Luminanz- und Chromawerte Ihres Videos bzw. die Chromawerte Ihres Komponentenvideos über die Einstellungsseite „Video“ in Blackmagic Teranex Setup

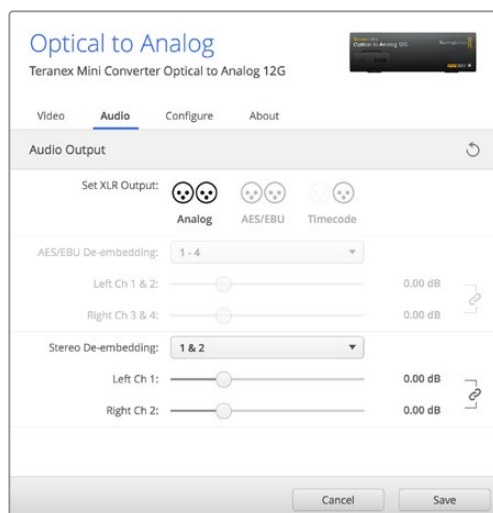

Justieren Sie die Pegel Ihres Analog- und AES/EBU-Audios über die Einstellungsseite „Audio“ in Blackmagic Teranex Setup

„Audio Output“-Menü

In diesem Menü geben Sie vor, ob auf den Audioausgängen Analog- oder AES/EBU-Audio oder Timecode ausgegeben werden soll und welche Kanäle aus Ihrem eingehenden SDI-Audiosignal herauszulösen sind. Die Verstärkung („Gain“) des Audiosignals kann hier ebenfalls justiert werden.

Ihr Teranex Mini behält die letzten Einstellungen bei, ungeachtet dessen, ob diese über einen Minischalter, ein Smart Panel oder das Teranex Setup Dienstprogramm vorgenommen wurden. Wenn Sie das Smart Panel entfernt oder Ihre Konvertereinstellungen über die Software geändert haben und zur Switch-Steuerung zurückkehren, müssen Sie die einzelnen Schalter unter Umständen hin- und herbewegen, um die neuen Einstellungen anzuwenden.

Einstellungen des Teranex Mini Smart Panels

Wenn Ihr Optical to Analog 12G Converter mit dem optionalen Teranex Mini Smart Panel ausgerüstet ist, sind die Menüs „Video“, „Audio“ und „Network“ verfügbar. Die in diesen Menüs verfügbaren Einstellungen sind dieselben, wie die, die im obigen Abschnitt „Blackmagic Teranex Setup Einstellungen“ beschrieben sind. Näheres zur Änderung von Einstellungen mithilfe des Teranex Mini Smart Panels finden Sie im Abschnitt „Einstellungen ändern“ in diesem Handbuch.

< Video	
Input Preference	Auto
Output	Component
> Output Level	Adjust Levels
Comp Levels	SMPTE
Setup	7.5 IRE
Down Convert	Off

< Audio	
Output	Analog
De-embed	Ch 1 & 2
Adjust	Together
Ch 1 & 2	0.00 dB
Gain	Reset

Das Teranex Mini Smart Panel gibt Ihnen Zugriff auf die gleichen Einstellungen wie das Blackmagic Teranex Setup Dienstprogramm

Teranex Mini – Optical to Analog 12G Blockschaltbild

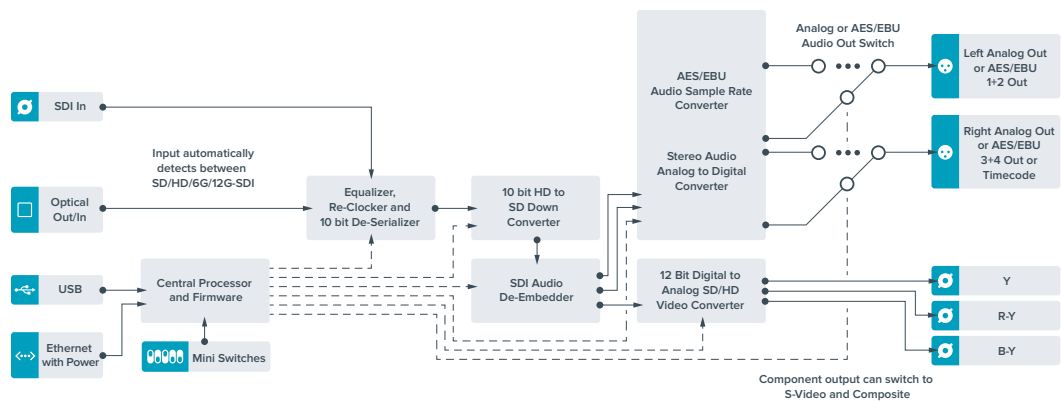

Teranex Mini – Analog to Optical 12G

Mit Ihrem Teranex Mini – Analog to Optical 12G können Sie Video und Audio von Analoggeräten wie Betacam SP-MAZen, HDV-Kameras und Spielekonsolen via BNC oder Glasfaser nach 12G-SDI für die Ausgabe konvertieren. Unterstützt werden mehrere analoge Eingabeformate wie Komponenten-SD/HD, S-Video oder FBAS-NTSC und PAL. Über die 12G-SDI-Ausgänge des Konverters ist u. a. die Einbettung von digitalem AES/EBU- oder Analog-Audio möglich.

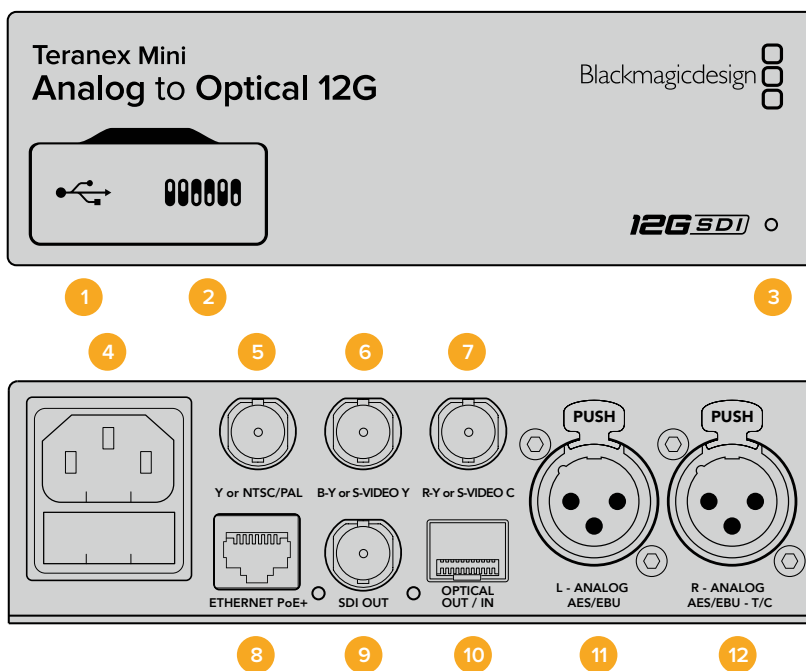

Anschlüsse

- 1 Mini-B USB-Port**

Dient zum Anschluss eines Mac- oder Windows-Rechners mit aufgespieltem Blackmagic Teranex Setup Dienstprogramm. Hierüber können Einstellungen angepasst und die Produktsoftware Ihres Teranex Minis aktualisiert werden.
- 2 Switches**

Verstellbare Minischalter zum Ändern von Einstellungen.
- 3 Status-LED**

Die LED leuchtet weiß, wenn der Konverter mit Strom versorgt wird, und grün, wenn ein gültiges eingehendes Videosignal erkannt wird. Er blinkt, um individuelle Konverter über das Blackmagic Teranex Setup Dienstprogramm zu identifizieren.
- 4 Strom**

Eingebaute Normbuchse gemäß IEC C14 zum Anschluss an 90–240-Volt Wechselstrom.
- 5 Y or NTSC/PAL**

BNC-Buchse zur Eingabe von analogen Komponentensignalen Y, NTSC- oder PAL-FBAS-Signalen.
- 6 B-Y or S-VIDEO Y**

BNC-Buchse zur Eingabe von analogen Komponentensignalen B-Y oder S-Video Y.
- 7 R-Y or S-VIDEO C**

BNC-Buchse zur Eingabe von analogen Komponentensignalen R-Y oder S-Video C.
- 8 ETHERNET PoE+**

Zum Anschluss an einen Netzwerk-Switch oder Computer, damit Sie Einstellungen mithilfe des Teranex Setup Dienstprogramms ändern können. Der Ethernet-Port unterstützt auch Power-over-Ethernet-Plus.

9 SDI OUT

BNC-Buchse für ausgehende SDI-Videosignale.

10 OPTICAL OUT

LC-Verbinder für die Videoausgabe über Glasfaser via ein optionales SMPTE-kompatibles SDI-Glasfasermodul. Die optische Signalausgabe passt sich dem Eingabevideo automatisch an.

11 L - ANALOG oder AES/EBU

XLR-Eingang für den linken Kanal für symmetrisches Analog-Audio oder digitales AES/EBU-Audio.

12 R – ANALOG, AES/EBU oder TIMECODE

XLR-Eingang für den rechten Kanal für symmetrisches Analog-Audio oder digitales AES/EBU-Audio. Auch für Timecode-Eingabe konfigurierbar.

Switches

Die Minischalter am Teranex Mini – Analog to Optical 12G erlauben folgende Einstellungen:

Switch 8 – ANALOG AUDIO, AES/EBU AUDIO

Stellen Sie Schalter 8 auf OFF, um symmetrisches Analog-Audio auszuwählen oder auf ON, um digitales AES/EBU-Audio zu empfangen.

Switch 7 – 7.5 IRE, 0.0 IRE

In den USA und anderen Ländern, wo NTSC mit einem IRE-Wert von 7,5 üblich ist, sollte Schalter 7 auf OFF eingestellt sein. In Ländern, wo das 7,5-IRE-Setup nicht üblich ist, stellen Sie Schalter 7 auf ON. Diese Einstellung betrifft nur die Ausgabe von FBAS- oder NTSC-S-Video-Signalen.

Switch 6 – SMPTE LEVELS, BETACAM LEVELS

Diese Einstellung bietet die Wahl zwischen SMPTE- oder Betacam-Videopegeln. Stellen Sie Schalter 6 für SMPTE-Pegel auf OFF oder für Betacam-Pegel auf ON. Da SMPTE-Pegel gebräuchlicher sind und sogar Betacam SP-MAZen SMPTE-Pegel verarbeiten, sollte Betacam nur eingestellt werden, wenn tatsächlich Betacam-Pegel verwendet werden.

	OFF	ON
8	ANALOG AUDIO	AES/EBU AUDIO
7	7.5 IRE	0.0 IRE
6	SMPTE LEVELS	BETACAM LEVELS
5	COMPONENT	COMPOSITE or S-VIDEO
4	COMPOSITE	S-VIDEO
3	SD TO HD OFF	SD TO HD ON
2	HD TO UHD OFF	HD TO UHD ON
1	INPUT AUDIO	TIMECODE

Die Schalterlegende am Boden Ihres Teranex Mini gibt Ihnen alle erforderlichen Informationen, um die Umwandlungseinstellungen zu verändern

Switch 5 – COMPONENT, COMPOSITE oder S-VIDEO

Stellen Sie Schalter 5 auf OFF, um die Eingabe von analogem Komponentenvideo auszuwählen oder auf ON für die Analogeingabe von FBAS- und S-Video.

Switch 4 – COMPOSITE, S-VIDEO

Stellen Sie Schalter 4 auf OFF, um die Eingabe von FBAS-Video auszuwählen oder auf ON für die Eingabe von S-Video.

Switch 3 – SD TO HD

Stellen Sie Schalter 3 auf ON, um die Auflösung der SDI-Ausgabe von SD nach HD umzuwandeln, wenn die eingehenden FBAS-, S-Video- oder Komponentensignale in SD vorliegen. Steht der Schalter auf OFF, wird das Signal der Eingabeauflösung angeglichen.

Switch 2 – HD TO UHD

Stellen Sie Schalter 2 auf ON, um die Auflösung der SDI-Ausgabe nach Ultra HD umzuwandeln, wenn das eingehende Komponentensignal in HD vorliegt. Steht der Schalter auf OFF, wird das Signal der Eingabeauflösung angeglichen.

Switch 1 – INPUT AUDIO/TIMECODE

Stellen Sie Schalter 1 für die Eingabe von Timecode über den rechten Kanal (R channel) der XLR-Buchse auf ON. In der OFF-Position wird Audio empfangen.

Blackmagic Teranex Setup Einstellungen

Mithilfe des Teranex Setup Dienstprogramms lassen sich die gleichen Einstellungen vornehmen wie mit den Switches. Es können aber auch zusätzliche Einstellungen vorgenommen werden.

Greifen Sie auf diese Einstellungen jeweils über die Reiter „Video“, „Audio“, „Configure“ (Konfigurieren) und „About“ (Info) zu.

Näheres über die Reiter „About“ und „Configure“ finden Sie im Abschnitt „Einstellungen ändern“ in diesem Handbuch.

Der „Video“-Reiter für den Teranex Mini – Analog to Optical 12G weist folgende Einstellungen auf.

„Video Input“-Menü

Dieses Menü gibt Ihnen die Auswahl zwischen der Eingabe von „Component“, „S-Video“, „Composite“ (Komponenten-, S-Video- und FBAS-Video). Stellen Sie hier auch die Luminanz- und Chroma-Pegel ein und geben Sie die Pegel für B-Y and R-Y Komponentensignale unabhängig voneinander ein.

Wenn Sie die Eingabe von S-Video oder FBAS-Video vorgegeben haben, können Sie zusätzlich zwischen den ortsabhängigen Schwarzpegeln 7,5 IRE und 0,0 IRE auswählen.

Bei Vorgabe von Komponentenvideo besteht die Wahl zwischen SMPTE- und Betacam-Pegeln. Da SMPTE-Pegel gebräuchlicher sind und sogar Betacam SP-MAZen SMPTE-Pegel verarbeiten, sollte Betacam nur eingestellt werden, wenn Sie sicher sind, dass Betacam-Pegel verwendet werden.

„Video Processing“-Menü

In diesem Menü richten Sie Umwandlungsoptionen ein, die Ihrer analogen Videoeingabe entsprechen. Eingehende Komponentensignale können von SD nach HD sowie von HD nach Ultra HD umgewandelt werden. Eingehende S-Video- und FBAS-Signale lassen sich nur von SD nach HD konvertieren.

Der „Audio“-Reiter für den Teranex Mini – Analog to Optical 12G beinhaltet folgende Einstellungen.

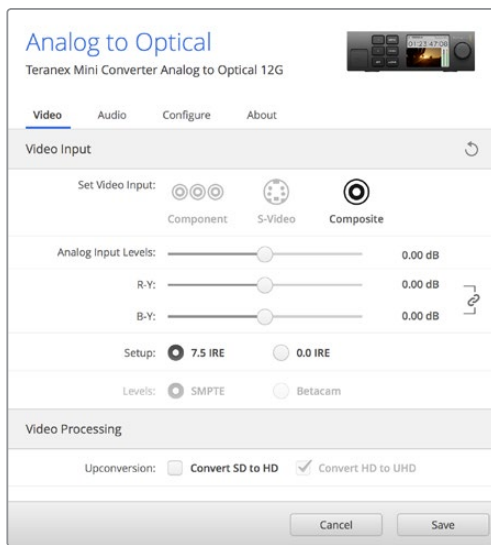

Justieren Sie die Luminanz- und Chromawerte Ihres Videos bzw. die Chromawerte Ihres Komponentenvideos über die Einstellungsseite „Video“ in Blackmagic Teranex Setup

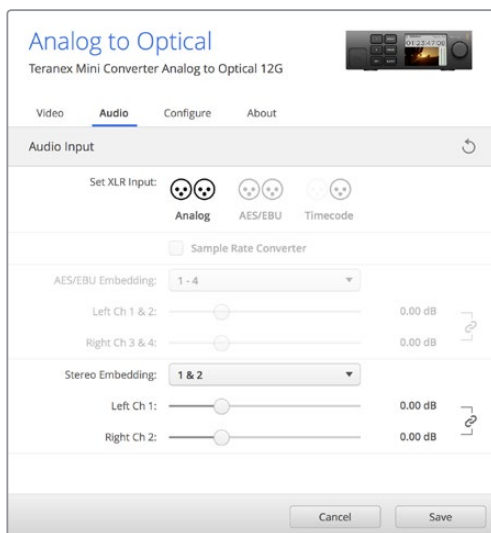

Justieren Sie die Pegel Ihres Analog- und AES/EBU-Audios über die Einstellungsseite „Audio“ in Blackmagic Teranex Setup

„Audio Input“-Menü

In diesem Menü geben Sie vor, ob Analog- oder AES/EBU-Audio bzw. Timecode empfangen werden soll und in welche Kanäle Ihrer ausgehenden SDI- oder Glasfaser-Audiosignale diese einzubetten sind. Die Verstärkung („Gain“) des Audiosignals kann hier ebenfalls justiert werden.

Die Auswahl von AES/EBU gestattet außerdem, die Option „Sample Rate Conversion“ zu aktivieren. Ist diese Option aktiviert, wird die Abtastrate Ihrer SDI- oder Glasfaser-Audioausgabe auf 24-Bit, 48 kHz ab- bzw. aufwärtskonvertiert.

Ihr Teranex Mini behält die letzten Einstellungen bei, ungeachtet dessen, ob diese über einen Minischalter, ein Smart Panel oder das Teranex Setup Dienstprogramm vorgenommen wurden. Wenn Sie das Smart Panel entfernt oder Ihre Konverter-Einstellungen über die Software geändert haben und zur Switch-Steuerung zurückkehren, müssen Sie die einzelnen Schalter unter Umständen hin- und herbewegen, um die neuen Einstellungen anzuwenden.

Einstellungen des Teranex Mini Smart Panels

Wenn Ihr Analog to Optical 12G Converter mit dem optionalen Teranex Mini Smart Panel ausgerüstet ist, sind die Menüs „Video“, „Audio“ und „Network“ verfügbar. Die in diesen Menüs verfügbaren Einstellungen sind dieselben, wie die, die im obigen Abschnitt „Blackmagic Teranex Setup Einstellungen“ beschrieben sind.

Näheres zur Änderung von Einstellungen mithilfe des Teranex Mini Smart Panels finden Sie im Abschnitt „Einstellungen ändern“ in diesem Handbuch.

< Video	
Input	Component
> Input Level	Adjust Levels
Comp Levels	SMPTE
Setup	7.5 IRE
SD to HD	Off
HD to UHD	Off

< Audio	
Input	Analog
Sample Rate	Converter ON
Adjust	Together
Ch 1 & 2	0.00 dB
Gain	Reset

Das Teranex Mini Smart Panel gibt Ihnen Zugriff auf die gleichen Einstellungen wie das Blackmagic Teranex Setup Dienstprogramm

Teranex Mini – Analog to Optical 12G Blockschaltbild

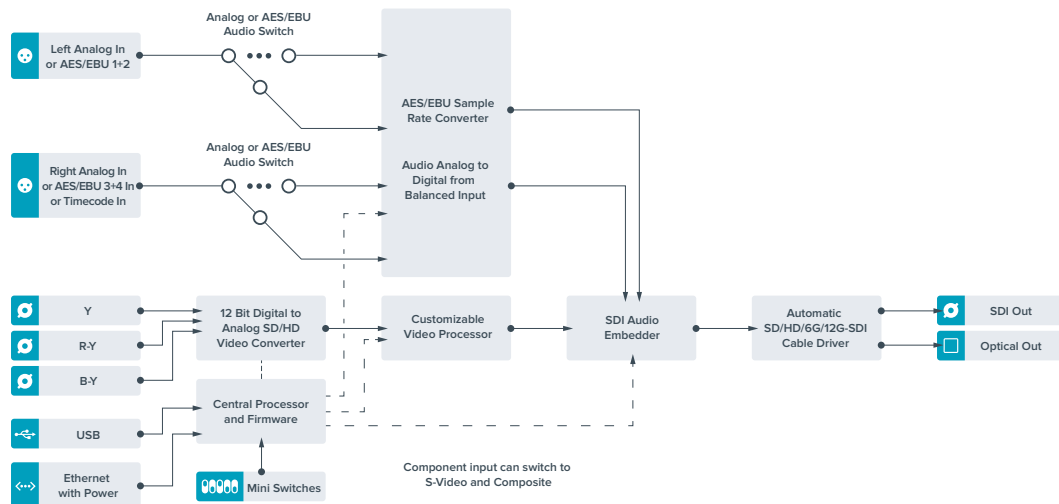

Teranex Mini – Optical to Audio 12G

Mit dem Teranex Mini Optical to Audio 12G können Sie Audiosignale aus beliebigen Videoquellen in den Formaten SD, HD, Ultra-HD-Glasfaser oder 12G-SDI herauslösen, um sie in zwei Kanälen Analog-Audio oder in vier Kanälen AES/EBU-Digitalaudio auszugeben. Geben Sie Signale an Audiogeräte wie Audiomixer, analoge MAZen und Referenzmonitore aus.

Um zusätzliche SDI-Audiokanäle auszulesen, können Sie einen weiteren Teranex Mini SDI to Audio 12G mit Ihrem vorhandenen Konverter in Reihe schalten, indem Sie das zweite Gerät an seinen SDI-Ausgang anschließen.

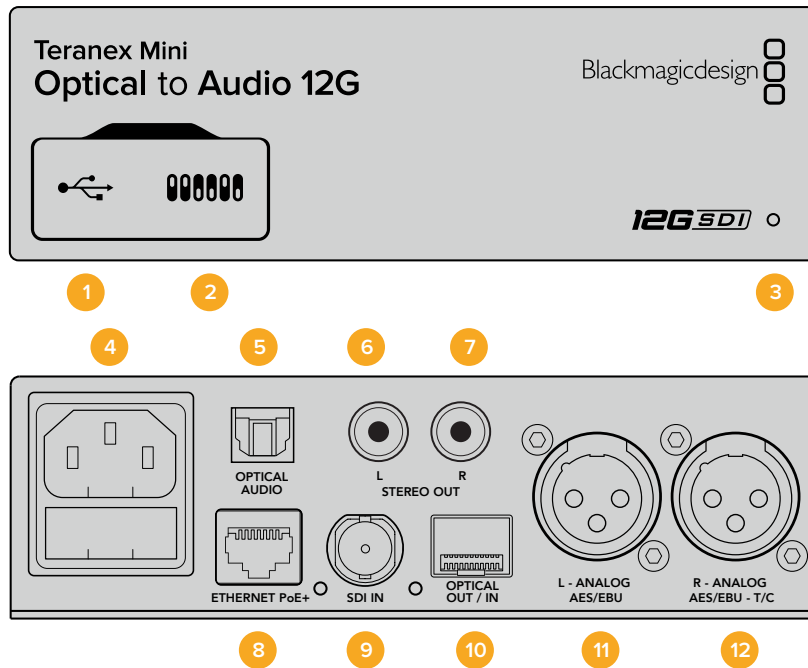

Anschlüsse

- 1 Mini-B USB-Port**
Dient zum Anschluss eines Mac- oder Windows-Rechners mit aufgespieltem Blackmagic Teranex Setup Dienstprogramm. Hierüber können Einstellungen angepasst und die Produktsoftware Ihres Teranex Minis aktualisiert werden.
- 2 Switches**
Anpassbare Minischalter zum Ändern von Einstellungen.
- 3 Status-LED**
Die LED leuchtet weiß, wenn der Konverter mit Strom versorgt wird, und grün, wenn ein gültiges eingehendes Videosignal erkannt wird. Sie blinkt, um individuelle Konverter über das Blackmagic Teranex Setup Dienstprogramm zu identifizieren.
- 4 Strom**
Eingebaute Normbuchse gemäß IEC C14 zum Anschluss an 90–240-Volt Wechselstrom.
- 5 Optischer S/PDIF Audioausgang**
S/PDIF-Signal mit TOSLINK-Verbinder.
- 6 L – Analoger Bezugspegelausgang für asymmetrisches HiFi**
RCA-Buchse zur Ausgabe von linkskanaligem asymmetrischem Analog-Audio.
- 7 R – Analoger Bezugspegelausgang für asymmetrisches HiFi**
RCA-Buchse zur Ausgabe von rechtskanaligem asymmetrischem Analog-Audio.
- 8 ETHERNET PoE+**
Zum Anschluss an einen Netzwerk-Switch oder Computer, damit Sie Einstellungen mithilfe des Teranex Setup Dienstprogramms ändern können. Der Ethernet-Port unterstützt auch Power-over-Ethernet-Plus.
- 9 SDI In**
BNC-Buchse für eingehende SDI-Videosignale.

10 OPTICAL OUT/IN

LC-Verbinder für die Videoein- und -ausgabe über Glasfaser via ein optionales SMPTE-kompatibles SDI-Glasfasermodul. Bei der Eingabe über Glasfaser werden SD, HD, 6G- und 12G-SDI automatisch erkannt. Der Glasfaserausgang lässt sich zudem als Durchschleifausgang verwenden.

11 L – ANALOG or AES/EBU

XLR-Ausgang für den linken Kanal für symmetrisches Analog-Audio oder digitales AES/EBU-Audio.

12 R – ANALOG, AES/EBU oder T/C

XLR-Ausgang für den rechten Kanal für symmetrisches Analog-Audio oder digitales AES/EBU-Audio. Die Buchse ist auch zur Ausgabe von Timecode konfigurierbar.

Switches

Die Minischalter am Teranex Mini – Optical to Audio 12G erlauben folgende Einstellungen:

Switch 8 – ANALOG AUDIO, AES/EBU AUDIO

Stellen Sie Schalter 8 auf OFF, um symmetrisches Analog-Audio auszuwählen oder auf ON, um digitales AES/EBU-Audio auszugeben.

Switch 7 – OUTPUT AUDIO/TIMECODE

Legen Sie Switch 7 auf ON um, damit Timecode über den rechten Audiokanal (R channel) der XLR-Buchse ausgegeben wird. In der OFF-Position wird Audio ausgegeben.

Switches 6, 5, 4 – „SDI Audio De-Embed Bit 2, 1, 0“

Minischalter 6, 5 und 4 repräsentieren jeweils Bit 2, 1 und 0. So können Sie anhand der verschiedenen On/Off-Kombinationen der Schalter 6, 5 und 4 vorgeben, welche Audiokanäle aus dem eingehenden SDI- bzw. Glasfaser-Signal herausgelöst werden und in Ihre Audioausgabe einfließen sollen.

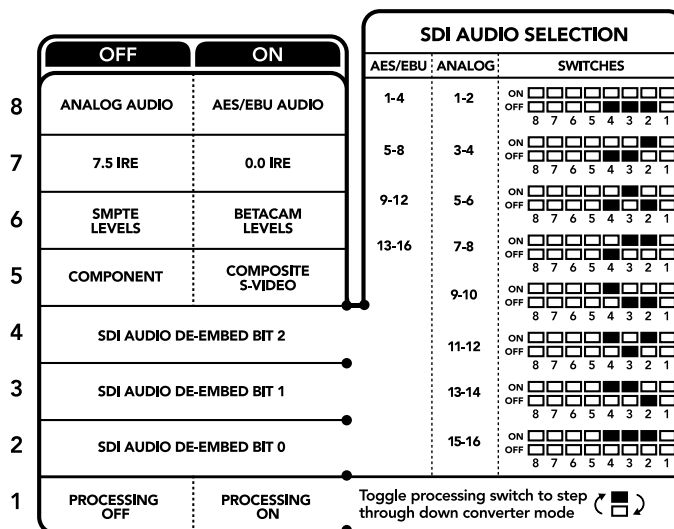

Die Schalterlegende am Boden Ihres Konverters gibt Ihnen alle erforderlichen Informationen, um die Umwandlungseinstellungen zu verändern

Tabelle für die Herauslösung von SDI-Audio

Analoge Audiokanäle	Switch 6	Switch 5	Switch 4	Schaltdiagramm
1-2	OFF	OFF	OFF	ON <input type="checkbox"/> <input type="checkbox"/> <input type="checkbox"/> <input type="checkbox"/> <input type="checkbox"/> <input type="checkbox"/> <input type="checkbox"/> <input type="checkbox"/> OFF <input type="checkbox"/> <input type="checkbox"/> <input checked="" type="checkbox"/> <input checked="" type="checkbox"/> <input type="checkbox"/> <input type="checkbox"/> <input type="checkbox"/> <input type="checkbox"/> 8 7 6 5 4 3 2 1
3-4	OFF	OFF	ON	ON <input type="checkbox"/> <input type="checkbox"/> <input type="checkbox"/> <input type="checkbox"/> <input checked="" type="checkbox"/> <input checked="" type="checkbox"/> <input type="checkbox"/> <input type="checkbox"/> OFF <input type="checkbox"/> <input type="checkbox"/> <input checked="" type="checkbox"/> <input checked="" type="checkbox"/> <input type="checkbox"/> <input type="checkbox"/> <input type="checkbox"/> <input type="checkbox"/> 8 7 6 5 4 3 2 1
5-6	OFF	ON	OFF	ON <input type="checkbox"/> <input type="checkbox"/> <input checked="" type="checkbox"/> <input checked="" type="checkbox"/> <input type="checkbox"/> <input type="checkbox"/> <input type="checkbox"/> <input type="checkbox"/> OFF <input type="checkbox"/> <input type="checkbox"/> <input type="checkbox"/> <input type="checkbox"/> <input type="checkbox"/> <input type="checkbox"/> <input type="checkbox"/> <input type="checkbox"/> 8 7 6 5 4 3 2 1
7-8	OFF	ON	ON	ON <input type="checkbox"/> <input type="checkbox"/> <input checked="" type="checkbox"/> <input checked="" type="checkbox"/> <input checked="" type="checkbox"/> <input checked="" type="checkbox"/> <input type="checkbox"/> <input type="checkbox"/> OFF <input type="checkbox"/> <input type="checkbox"/> <input type="checkbox"/> <input type="checkbox"/> <input type="checkbox"/> <input type="checkbox"/> <input type="checkbox"/> <input type="checkbox"/> 8 7 6 5 4 3 2 1
9-10	ON	OFF	OFF	ON <input type="checkbox"/> <input checked="" type="checkbox"/> <input checked="" type="checkbox"/> <input type="checkbox"/> <input type="checkbox"/> <input type="checkbox"/> <input type="checkbox"/> <input type="checkbox"/> OFF <input type="checkbox"/> <input type="checkbox"/> <input type="checkbox"/> <input type="checkbox"/> <input type="checkbox"/> <input type="checkbox"/> <input type="checkbox"/> <input type="checkbox"/> 8 7 6 5 4 3 2 1
11-12	ON	OFF	ON	ON <input type="checkbox"/> <input checked="" type="checkbox"/> <input checked="" type="checkbox"/> <input checked="" type="checkbox"/> <input checked="" type="checkbox"/> <input type="checkbox"/> <input type="checkbox"/> <input type="checkbox"/> OFF <input type="checkbox"/> <input type="checkbox"/> <input type="checkbox"/> <input type="checkbox"/> <input type="checkbox"/> <input type="checkbox"/> <input type="checkbox"/> <input type="checkbox"/> 8 7 6 5 4 3 2 1
13-14	ON	ON	OFF	ON <input type="checkbox"/> <input checked="" type="checkbox"/> <input checked="" type="checkbox"/> <input type="checkbox"/> <input type="checkbox"/> <input type="checkbox"/> <input type="checkbox"/> <input type="checkbox"/> OFF <input type="checkbox"/> <input type="checkbox"/> <input type="checkbox"/> <input type="checkbox"/> <input type="checkbox"/> <input type="checkbox"/> <input type="checkbox"/> <input type="checkbox"/> 8 7 6 5 4 3 2 1
15-16	ON	EIN	ON	ON <input type="checkbox"/> <input checked="" type="checkbox"/> <input checked="" type="checkbox"/> <input checked="" type="checkbox"/> <input checked="" type="checkbox"/> <input checked="" type="checkbox"/> <input type="checkbox"/> <input type="checkbox"/> OFF <input type="checkbox"/> <input type="checkbox"/> <input type="checkbox"/> <input type="checkbox"/> <input type="checkbox"/> <input type="checkbox"/> <input type="checkbox"/> <input type="checkbox"/> 8 7 6 5 4 3 2 1

AES/EBU-Audiokanäle	Switch 6	Switch 5	Switch 4	Schaltdiagramm
1-4	OFF	OFF	OFF	ON <input type="checkbox"/> <input type="checkbox"/> <input type="checkbox"/> <input type="checkbox"/> <input type="checkbox"/> <input type="checkbox"/> <input type="checkbox"/> <input type="checkbox"/> OFF <input type="checkbox"/> <input type="checkbox"/> <input checked="" type="checkbox"/> <input checked="" type="checkbox"/> <input type="checkbox"/> <input type="checkbox"/> <input type="checkbox"/> <input type="checkbox"/> 8 7 6 5 4 3 2 1
5-8	OFF	OFF	ON	ON <input type="checkbox"/> <input type="checkbox"/> <input type="checkbox"/> <input type="checkbox"/> <input checked="" type="checkbox"/> <input checked="" type="checkbox"/> <input type="checkbox"/> <input type="checkbox"/> OFF <input type="checkbox"/> <input type="checkbox"/> <input checked="" type="checkbox"/> <input checked="" type="checkbox"/> <input type="checkbox"/> <input type="checkbox"/> <input type="checkbox"/> <input type="checkbox"/> 8 7 6 5 4 3 2 1
9-12	OFF	ON	OFF	ON <input type="checkbox"/> <input type="checkbox"/> <input checked="" type="checkbox"/> <input checked="" type="checkbox"/> <input checked="" type="checkbox"/> <input checked="" type="checkbox"/> <input type="checkbox"/> <input type="checkbox"/> OFF <input type="checkbox"/> <input type="checkbox"/> <input type="checkbox"/> <input type="checkbox"/> <input type="checkbox"/> <input type="checkbox"/> <input type="checkbox"/> <input type="checkbox"/> 8 7 6 5 4 3 2 1
13-16	OFF	ON	ON	ON <input type="checkbox"/> <input type="checkbox"/> <input checked="" type="checkbox"/> <input checked="" type="checkbox"/> <input checked="" type="checkbox"/> <input checked="" type="checkbox"/> <input checked="" type="checkbox"/> <input type="checkbox"/> OFF <input type="checkbox"/> <input type="checkbox"/> <input type="checkbox"/> <input type="checkbox"/> <input type="checkbox"/> <input type="checkbox"/> <input type="checkbox"/> <input type="checkbox"/> 8 7 6 5 4 3 2 1

Blackmagic Teranex Setup Einstellungen

Mithilfe des Teranex Setup Dienstprogramms lassen sich neben allen unter Einsatz der Switches verfügbaren Einstellungen überdies zusätzliche Einstellungen modifizieren.

Greifen Sie auf diese Einstellungen jeweils über die Reiter „Audio“, „Configure“ und „About“ zu.

Näheres über die Reiter „About“ und „Configure“ finden Sie im Abschnitt „Einstellungen ändern“ in diesem Handbuch.

Der „Audio“-Reiter für den Teranex Mini – Optical to Audio 12G weist folgende Einstellungen auf:

„Audio Output“-Menü

In diesem Menü geben Sie vor, ob auf den Audioausgängen Analog- oder AES/EBU-Audio bzw. Timecode ausgegeben werden soll und welche Kanäle aus Ihrem eingehenden SDI- bzw. Glasfaser-Audiosignal herauszulösen sind. Die Verstärkung („Gain“) des Audiosignals kann hier ebenfalls justiert werden.

Ihr Teranex Mini behält die letzten Einstellungen bei, ungeachtet dessen, ob diese über einen Minischalter, ein Smart Panel oder das Teranex Setup Dienstprogramm vorgenommen wurden. Wenn Sie das Smart Panel entfernt oder Ihre Konverter-Einstellungen über die Software geändert haben und zur Switch-Steuerung zurückkehren, müssen Sie die einzelnen Schalter unter Umständen hin- und herbewegen, um die neuen Einstellungen anzuwenden.

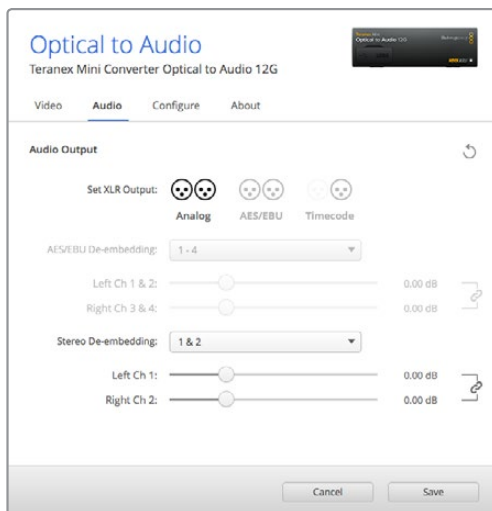

Justieren Sie die Pegel Ihres Analog-Audios und AES/EBU-Audios über die Einstellungsseite „Audio“ im Blackmagic Teranex Setup Dienstprogramm

Einstellungen des Teranex Mini Smart Panels

Wenn Ihr Optical to Audio 12G Converter mit dem optionalen Teranex Mini Smart Panel ausgerüstet ist, sind die Menüs „Audio“ und „Network“ verfügbar. Die in diesen Menüs verfügbaren Einstellungen sind dieselben, wie die, die im obigen Abschnitt „Blackmagic Teranex Setup Einstellungen“ beschrieben sind. Näheres zur Änderung von Einstellungen mithilfe des Teranex Mini Smart Panels finden Sie im Abschnitt „Einstellungen ändern“ in diesem Handbuch.

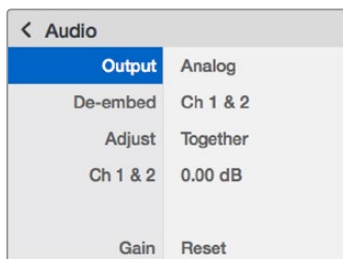

Das Teranex Mini Smart Panel gibt Ihnen Zugriff auf die gleichen Einstellungen wie Blackmagic Teranex Setup

Teranex Mini – Optical to Audio 12G Blockschaltbild

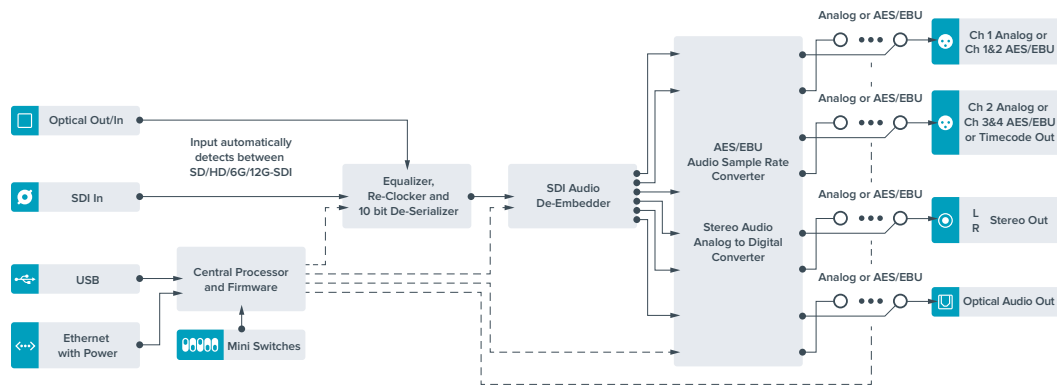

Teranex Mini – Audio to Optical 12G

Mit dem Teranex Mini Audio to Optical 12G können Sie zwei analoge Audiokanäle oder vier digitale AES/EBU-Audiokanäle in eine beliebige Videoverbindung einbetten, die SD, HD, Ultra HD oder DCI 4K SDI unterstützt. Dieser Teranex Mini gestattet Ihnen, eingehendes Audio von Geräten wie Audiomixern und analogen MAZen in Glasfaser einzubetten, um Verbindungen über größere Entfernungen herzustellen. Um zusätzliche SDI-Audiokanäle einzubetten, können Sie einen weiteren Teranex Mini – Audio to Optical 12G mit Ihrem vorhandenen Konverter in Reihe schalten, indem Sie das zweite Gerät an seinen Glasfaser- bzw. SDI-Ausgang anschließen.

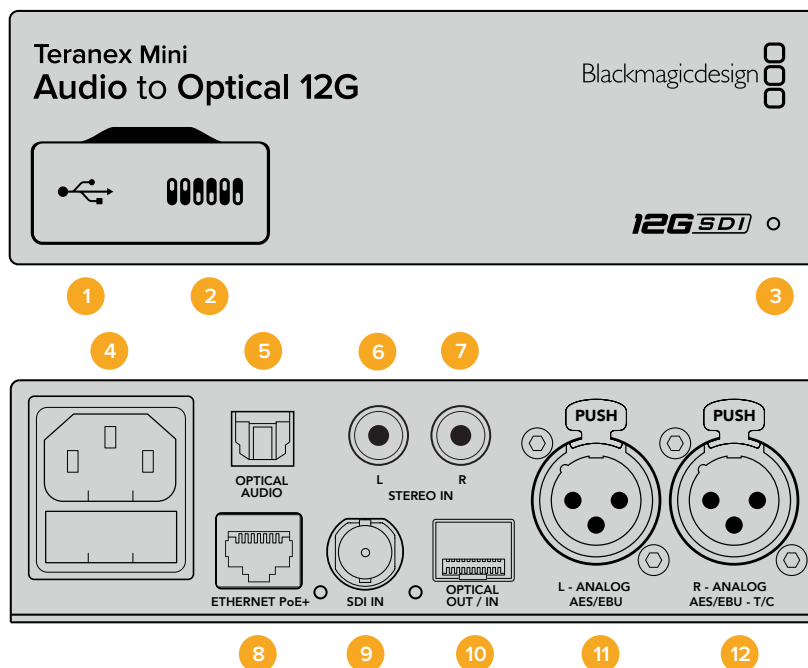

Anschlüsse

- 1 Mini-B USB-Port**

Dient zum Anschluss eines Mac- oder Windows-Rechners mit aufgespieltem Blackmagic Teranex Setup Dienstprogramm. Hierüber können Einstellungen angepasst und die Produktsoftware Ihres Teranex Minis aktualisiert werden.
- 2 Switches**

Verstellbare Minischalter zum Ändern von Einstellungen.
- 3 Status-LED**

Die LED leuchtet weiß, wenn der Konverter mit Strom versorgt wird, und grün, wenn ein gültiges eingehendes Videosignal erkannt wird. Sie blinkt, um individuelle Konverter über das Blackmagic Teranex Setup Dienstprogramm zu identifizieren.
- 4 Strom**

Eingebaute Normbuchse gemäß IEC C14 zum Anschluss an 90–240-Volt Wechselstrom.
- 5 OPTICAL S/PDIF AUDIO**

S/PDIF-Signaleingang mit TOSLINK-Verbinder.
- 6 L – Analoger Bezugspegelausgang für asymmetrisches HiFi**

RCA-Buchse zur Eingabe von linkskanaligem asymmetrischem Analog-Audio.
- 7 R – Analoger Bezugspegelausgang für asymmetrisches HiFi**

RCA-Buchse zur Eingabe von rechtskanaligem asymmetrischem Analog-Audio.

8 ETHERNET PoE+

Zum Anschluss an einen Netzwerk-Switch oder Computer, damit Sie Einstellungen mithilfe des Teranex Setup Dienstprogramms ändern können. Der Ethernet-Port unterstützt auch Power-over-Ethernet-Plus.

9 SDI IN

BNC-Buchse für eingehende SDI-Videosignale.

10 OPTICAL OUT/IN

LC-Verbinder für die Videoein- und -ausgabe über Glasfaser via ein optionales SMPTE-kompatibles SDI-Glasfasermodul. Bei der Eingabe über Glasfaser werden SD, HD, 6G- und 12G-SDI automatisch erkannt. Über den Glasfaserausgang wird das konvertierte Videomaterial mit eingebettetem Audio versehen.

11 L – ANALOG OR AES/EBU

XLR-Eingang für den linken Kanal für symmetrisches Analog-Audio oder digitales AES/EBU-Audio.

12 R – ANALOG, AES/EBU oder T/C

XLR-Eingang für den rechten Kanal für symmetrisches Analog-Audio oder digitales AES/EBU-Audio. Auch für Timecode-Eingabe konfigurierbar.

Switches

Die Minischalter am Teranex Mini – Audio to Optical 12G erlauben folgende Einstellungen:

Switch 8, 7 – INPUT AUDIO SELECTION BIT 1, 0

Minischalter 8 und 7 repräsentieren jeweils Bit 1 und 0. So haben Sie anhand verschiedener On/Off-Kombinationen der Schalter 8 und 7 die Wahl aus vier Optionen für die Audioeingabe.

Switch 6, 5, 4 – EMBED AUDIO BIT 2, 1, 0

Minischalter 6, 5 und 4 repräsentieren jeweils Bit 2, 1 und 0. So können Sie anhand der verschiedenen On/Off-Kombinationen der Schalter 6, 5 und 4 vorgeben, in welche Kanäle Ihres SDI-Signals Audio einfließen soll.

Bei der Einbettung von Analogaudio gibt es acht Kombinationen. Somit können Sie Audiosignale in die Kanalpaare 1–2 bis hin zu 15–16 einbetten.

Bei der Einbettung von AES/EBU-Audio sind vier Kombinationen verfügbar. Sie können Audio wahlweise in die Kanäle 1–4, 5–8, 9–12 oder 13–16 einbetten

Switch 3 – SAMPLE RATE CONVERSION, NO SAMPLE RATE CONVERSION

Stellen Sie Schalter 3 auf OFF, um die Konvertierung der Abtastrate zu aktivieren oder auf ON, damit die Abtastrate nicht konvertiert wird. Dieser Schalter sollte fast ausnahmslos auf OFF stehen, da dies die Einbettung von Audio mit der korrekten Abtastrate für die Fernseh wiedergabe gewährleistet.

Steht Schalter 3 auf OFF, so wird in dieser Einstellung die Abtastrate Ihres Analog- oder AES-EBU-Audios mit einer Abtastrate von 48 kHz in die SDI-Ausgabe eingebettet.

Switch 2 – CH 2 oder AES/EBU 3+4 EMBED / BYPASS

Geben Sie nach erfolgter Auswahl Ihrer Audiokanäle über Schalter 2 und 1 vor, welche Kanäle eingebettet oder deaktiviert werden sollen. Durch die Deaktivierungseinstellung können Sie verhindern, dass erwünschte Audiokanäle in Ihrem Audiosignal überschrieben werden.

Stellen Sie Schalter 2 auf ON, um Kanal 2 oder die AES/EBU-Kanäle 3 und 4 zu umgehen. Stellen Sie Schalter 1 auf ON, um Kanal 1 oder die AES/EBU-Kanäle 1 und 2 zu umgehen.

Switch 1 – CH 1 oder AES/EBU 3+4 EMBED / BYPASS

Siehe Erklärung für Schalter 2.

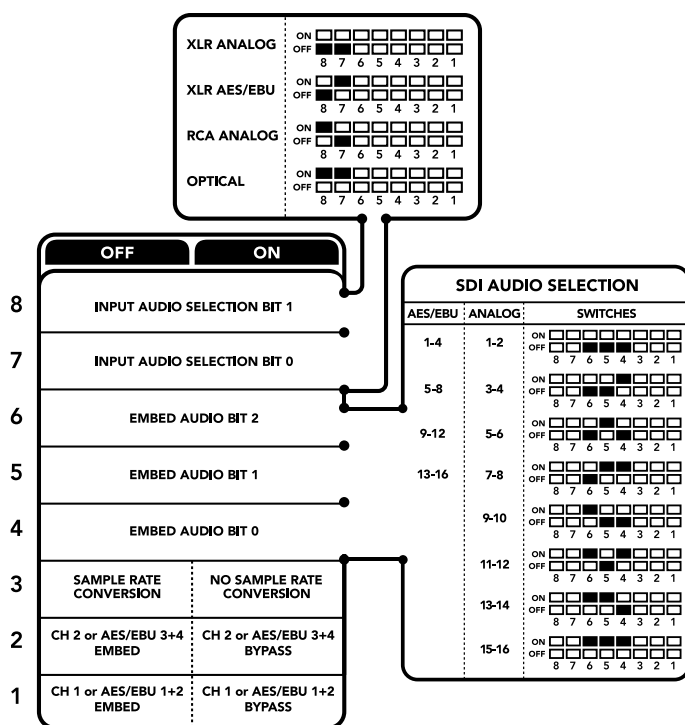

Die Schalterlegende am Boden Ihres Konverters gibt Ihnen alle erforderlichen Informationen, um die Umwandlungseinstellungen zu verändern

Auswahltabellen für Audio

Audioeingabequelle	Switch 8	Switch 7	Schaltdiagramm
XLR Analog	OFF	OFF	ON <input type="checkbox"/> <input type="checkbox"/> <input type="checkbox"/> <input type="checkbox"/> <input type="checkbox"/> <input type="checkbox"/> <input type="checkbox"/> <input type="checkbox"/> OFF <input checked="" type="checkbox"/> <input type="checkbox"/> <input type="checkbox"/> <input type="checkbox"/> <input type="checkbox"/> <input type="checkbox"/> <input type="checkbox"/> <input type="checkbox"/>
XLR AES/EBU	OFF	ON	ON <input type="checkbox"/> <input checked="" type="checkbox"/> <input type="checkbox"/> <input type="checkbox"/> <input type="checkbox"/> <input type="checkbox"/> <input type="checkbox"/> <input type="checkbox"/> OFF <input checked="" type="checkbox"/> <input type="checkbox"/> <input type="checkbox"/> <input type="checkbox"/> <input type="checkbox"/> <input type="checkbox"/> <input type="checkbox"/> <input type="checkbox"/>
RCA Analog	ON	OFF	ON <input checked="" type="checkbox"/> <input type="checkbox"/> <input type="checkbox"/> <input type="checkbox"/> <input type="checkbox"/> <input type="checkbox"/> <input type="checkbox"/> <input type="checkbox"/> OFF <input type="checkbox"/> <input type="checkbox"/> <input type="checkbox"/> <input type="checkbox"/> <input type="checkbox"/> <input type="checkbox"/> <input type="checkbox"/> <input type="checkbox"/>
Optical	ON	ON	ON <input checked="" type="checkbox"/> <input checked="" type="checkbox"/> <input type="checkbox"/> <input type="checkbox"/> <input type="checkbox"/> <input type="checkbox"/> <input type="checkbox"/> <input type="checkbox"/> OFF <input type="checkbox"/> <input type="checkbox"/> <input type="checkbox"/> <input type="checkbox"/> <input type="checkbox"/> <input type="checkbox"/> <input type="checkbox"/> <input type="checkbox"/>

SDI-Kanal-Tabellen

Analoge Audiokanäle	Switch 6	Switch 5	Switch 4	Schaltdiagramm
1-2	OFF	OFF	OFF	ON <input type="checkbox"/> <input type="checkbox"/> <input type="checkbox"/> <input type="checkbox"/> <input type="checkbox"/> <input type="checkbox"/> <input type="checkbox"/> <input type="checkbox"/> OFF <input type="checkbox"/> <input checked="" type="checkbox"/> <input checked="" type="checkbox"/> <input checked="" type="checkbox"/> <input checked="" type="checkbox"/> <input checked="" type="checkbox"/> <input checked="" type="checkbox"/> <input checked="" type="checkbox"/>
3-4	OFF	OFF	ON	ON <input type="checkbox"/> <input type="checkbox"/> <input type="checkbox"/> <input checked="" type="checkbox"/> <input type="checkbox"/> <input type="checkbox"/> <input type="checkbox"/> <input type="checkbox"/> OFF <input type="checkbox"/> <input checked="" type="checkbox"/> <input checked="" type="checkbox"/> <input type="checkbox"/> <input type="checkbox"/> <input type="checkbox"/> <input type="checkbox"/> <input type="checkbox"/>
5-6	OFF	ON	OFF	ON <input type="checkbox"/> <input type="checkbox"/> <input checked="" type="checkbox"/> <input type="checkbox"/> <input type="checkbox"/> <input type="checkbox"/> <input type="checkbox"/> <input type="checkbox"/> OFF <input type="checkbox"/> <input checked="" type="checkbox"/> <input type="checkbox"/> <input checked="" type="checkbox"/> <input checked="" type="checkbox"/> <input checked="" type="checkbox"/> <input checked="" type="checkbox"/> <input checked="" type="checkbox"/>

Analoge Audiokanäle	Switch 6	Switch 5	Switch 4	Schaltdiagramm
7-8	OFF	ON	ON	ON <input type="checkbox"/> <input type="checkbox"/> <input type="checkbox"/> <input type="checkbox"/> <input type="checkbox"/> <input type="checkbox"/> <input type="checkbox"/> <input type="checkbox"/> OFF <input type="checkbox"/> <input type="checkbox"/> <input checked="" type="checkbox"/> <input checked="" type="checkbox"/> <input checked="" type="checkbox"/> <input checked="" type="checkbox"/> <input type="checkbox"/> <input type="checkbox"/> 8 7 6 5 4 3 2 1
9-10	ON	OFF	OFF	ON <input type="checkbox"/> <input type="checkbox"/> <input checked="" type="checkbox"/> <input checked="" type="checkbox"/> <input checked="" type="checkbox"/> <input checked="" type="checkbox"/> <input type="checkbox"/> <input type="checkbox"/> OFF <input type="checkbox"/> <input type="checkbox"/> <input type="checkbox"/> <input type="checkbox"/> <input type="checkbox"/> <input type="checkbox"/> <input type="checkbox"/> <input type="checkbox"/> 8 7 6 5 4 3 2 1
11-12	ON	OFF	ON	ON <input type="checkbox"/> <input type="checkbox"/> <input checked="" type="checkbox"/> <input checked="" type="checkbox"/> <input checked="" type="checkbox"/> <input checked="" type="checkbox"/> <input type="checkbox"/> <input type="checkbox"/> OFF <input type="checkbox"/> <input type="checkbox"/> <input type="checkbox"/> <input type="checkbox"/> <input type="checkbox"/> <input type="checkbox"/> <input type="checkbox"/> <input type="checkbox"/> 8 7 6 5 4 3 2 1
13-14	ON	ON	OFF	ON <input type="checkbox"/> <input type="checkbox"/> <input checked="" type="checkbox"/> <input checked="" type="checkbox"/> <input checked="" type="checkbox"/> <input checked="" type="checkbox"/> <input type="checkbox"/> <input type="checkbox"/> OFF <input type="checkbox"/> <input type="checkbox"/> <input type="checkbox"/> <input type="checkbox"/> <input type="checkbox"/> <input type="checkbox"/> <input type="checkbox"/> <input type="checkbox"/> 8 7 6 5 4 3 2 1
15-16	ON	ON	ON	ON <input type="checkbox"/> <input type="checkbox"/> <input checked="" type="checkbox"/> <input checked="" type="checkbox"/> <input checked="" type="checkbox"/> <input checked="" type="checkbox"/> <input type="checkbox"/> <input type="checkbox"/> OFF <input type="checkbox"/> <input type="checkbox"/> <input type="checkbox"/> <input type="checkbox"/> <input type="checkbox"/> <input type="checkbox"/> <input type="checkbox"/> <input type="checkbox"/> 8 7 6 5 4 3 2 1

AES/EBU-Audiokanäle	Switch 6	Switch 5	Switch 4	Schaltdiagramm
1-4	OFF	OFF	OFF	ON <input type="checkbox"/> <input type="checkbox"/> <input type="checkbox"/> <input type="checkbox"/> <input type="checkbox"/> <input type="checkbox"/> <input type="checkbox"/> <input type="checkbox"/> OFF <input type="checkbox"/> <input type="checkbox"/> <input checked="" type="checkbox"/> <input checked="" type="checkbox"/> <input checked="" type="checkbox"/> <input checked="" type="checkbox"/> <input type="checkbox"/> <input type="checkbox"/> 8 7 6 5 4 3 2 1
5-8	OFF	OFF	ON	ON <input type="checkbox"/> <input type="checkbox"/> <input type="checkbox"/> <input checked="" type="checkbox"/> <input checked="" type="checkbox"/> <input checked="" type="checkbox"/> <input checked="" type="checkbox"/> <input type="checkbox"/> OFF <input type="checkbox"/> <input type="checkbox"/> <input type="checkbox"/> <input type="checkbox"/> <input type="checkbox"/> <input type="checkbox"/> <input type="checkbox"/> <input type="checkbox"/> 8 7 6 5 4 3 2 1
9-12	OFF	ON	OFF	ON <input type="checkbox"/> <input type="checkbox"/> <input checked="" type="checkbox"/> <input checked="" type="checkbox"/> <input checked="" type="checkbox"/> <input checked="" type="checkbox"/> <input type="checkbox"/> <input type="checkbox"/> OFF <input type="checkbox"/> <input type="checkbox"/> <input type="checkbox"/> <input type="checkbox"/> <input type="checkbox"/> <input type="checkbox"/> <input type="checkbox"/> <input type="checkbox"/> 8 7 6 5 4 3 2 1
13-16	OFF	ON	ON	ON <input type="checkbox"/> <input type="checkbox"/> <input checked="" type="checkbox"/> <input checked="" type="checkbox"/> <input checked="" type="checkbox"/> <input checked="" type="checkbox"/> <input type="checkbox"/> <input type="checkbox"/> OFF <input type="checkbox"/> <input type="checkbox"/> <input type="checkbox"/> <input type="checkbox"/> <input type="checkbox"/> <input type="checkbox"/> <input type="checkbox"/> <input type="checkbox"/> 8 7 6 5 4 3 2 1

Blackmagic Teranex Setup Einstellungen

Mithilfe des Teranex Setup Dienstprogramms lassen sich neben allen unter Einsatz der Switches verfügbaren Einstellungen überdies zusätzliche Einstellungen modifizieren. Greifen Sie auf diese Einstellungen jeweils über die Reiter „Audio“, „Configure“ und „About“ zu. Näheres über die Reiter „About“ und „Configure“ finden Sie im Abschnitt „Einstellungen ändern“ in diesem Handbuch.

Der „Audio“-Reiter für den Teranex Mini Audio to Optical 12G weist folgende Einstellungen auf.

„Audio Input“-Menü

Dieses Menü lässt Sie zwischen den RCA-, XLR- und optischen Eingängen auswählen.

Wenn Sie XLR vorgegeben haben, können Sie eine weitere Auswahl zwischen der Eingabe von Analog-, AES/EBU- und Timecode-Signalen treffen.

Die Auswahl von AES/EBU gestattet außerdem, die Option „Sample Rate Con-ersion“ zu aktivieren. Ist diese Option aktiviert, erfolgt die Abtastung Ihrer Glasfaser-Audioausgabe zwangsläufig mit 48 kHz, der korrekten Abtastrate für das Fernsehen.

Im Audioeingabe-Menü können Sie auch auswählen, in welches Kanalpaar bzw. – im Fall von AES/EBU-Audio – welches Kanal-Quad Ihres SDI- oder Glas-faser-Signals Sie den Ton einbetten möchten. Hier justieren Sie auch die Audioverstärkung („Gain“).

Kanäle bzw. Kanalpaare lassen sich umgehen, wenn Sie nicht wollen, dass bereits in Ihrem SDI- bzw. Glasfaser-Signal enthaltener Ton überschrieben wird.

Ihr Teranex Mini behält die letzten Einstellungen bei, unabhängig davon, ob sie via Minischalter, Smart Panel oder über das Blackmagic Teranex Setup Dienstprogramm ausgeführt wurden. Wenn Sie das Smart Panel entfernt oder Ihre Konverter-Einstellungen über die Software geändert haben und zur Switch-Steuerung zurückkehren, müssen Sie die einzelnen Schalter unter Umständen hin und her bewegen, um die neuen Einstellungen anzuwenden.

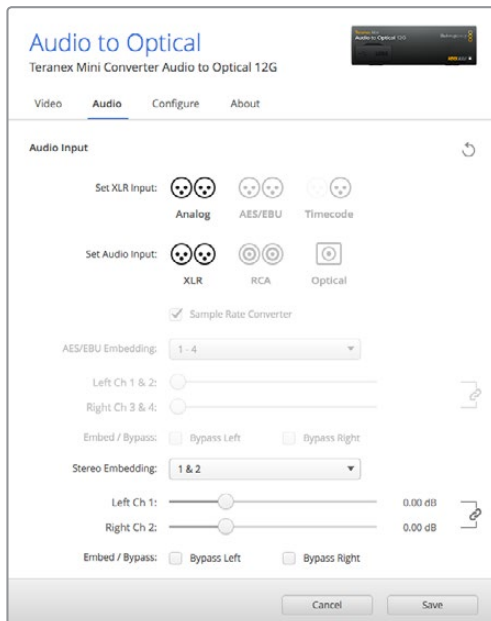

Justieren Sie die Pegel Ihres Analog- und AES/EBU-Audios über die Einstellungsseite „Audio“ im Blackmagic Teranex Setup Dienstprogramm

Einstellungen des Teranex Mini Smart Panels

Wenn Ihr Audio to Optical 12G Konverter mit dem optionalen Teranex Mini Smart Panel ausgerüstet ist, sind die Menüs „Audio“ und „Network“ verfügbar. Die in diesen Menüs verfügbaren Einstellungen sind dieselben, wie die, die im obigen Abschnitt „Blackmagic Teranex Setup Einstellungen“ beschrieben sind.

Näheres zur Änderung von Einstellungen mithilfe des Teranex Mini Smart Panels finden Sie im Abschnitt „Einstellungen ändern“ in diesem Handbuch.

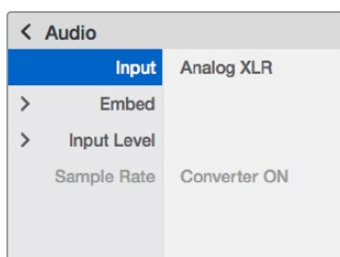

Das Teranex Mini Smart Panel gibt Ihnen Zugriff auf die gleichen Einstellungen wie Blackmagic Teranex Setup

Teranex Mini – Audio to Optical 12G Blockschaubild

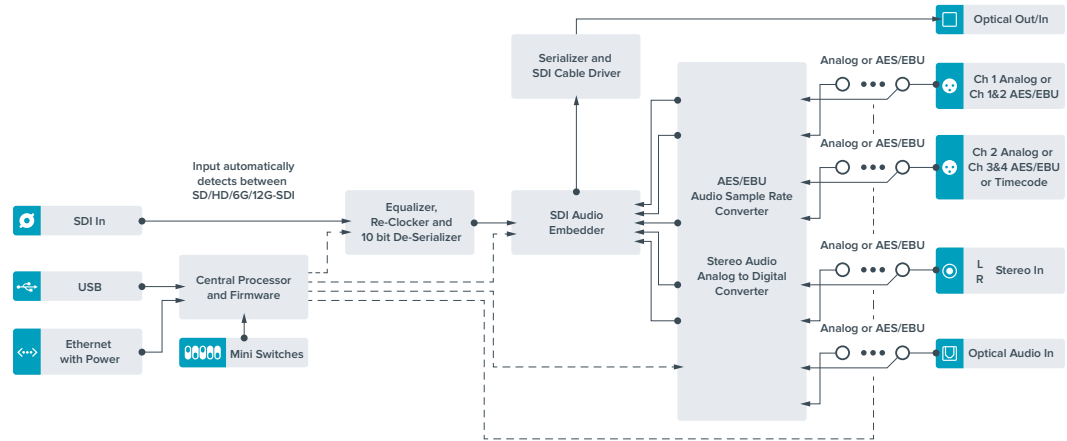

Hilfe

Hilfestellung

Am schnellsten erhalten Sie Hilfe über die Online-Support-Seiten auf der Blackmagic Design Website. Sehen Sie dort nach der aktuellsten Support-Dokumentation für Ihre Kamera.

Blackmagic Design Online Support Seiten

Die aktuellsten Versionen der Bedienungsanleitung, Produktsoftware und Support-Hinweise finden Sie im Blackmagic Support Center unter www.blackmagicdesign.com/de/support.

Kontaktaufnahme mit Blackmagic Design Support

Wenn unser Support-Material Ihnen nicht wie gewünscht hilft, gehen Sie bitte auf unsere Support-Seite, klicken Sie dort auf „Senden Sie uns eine E-Mail“ und schicken Sie uns Ihre Support-Anfrage. Oder klicken Sie auf „Finden Sie Ihr lokales Support-Team“ und rufen Sie Ihre nächstgelegene Blackmagic Design Support Stelle an.

Überprüfen der aktuell installierten Softwareversion

Um zu überprüfen, welche Version der Blackmagic Teranex Setup-Software auf Ihrem Computer installiert ist, öffnen Sie das Fenster „About Blackmagic Teranex Setup“.

Öffnen Sie unter Mac OS X das Blackmagic Teranex Setup Dienstprogramm über den Ordner Programme. Wählen Sie im Anwendungsmenü „About Blackmagic Teranex Setup“, um die Versionsnummer nachzusehen.

Öffnen Sie unter Windows 7 das Blackmagic Teranex Setup Dienstprogramm über das Menü „Start“. Klicken Sie auf das Menü „Hilfe“ und wählen Sie „About Blackmagic Teranex Setup“ aus, um die Versionsnummer nachzusehen.

Öffnen Sie unter Windows 8 das Blackmagic Teranex Setup Dienstprogramm über die Blackmagic Teranex Setup-Kachel auf Ihrem Startbildschirm. Klicken Sie auf das Menü „Hilfe“ und wählen Sie „About Blackmagic Teranex Setup“ aus, um die Versionsnummer nachzusehen.

So erhalten Sie die aktuellsten Software-Updates

Prüfen Sie zunächst die Versionsnummer des auf Ihrem Computer installierten Blackmagic Teranex Setup Dienstprogramms. Sehen Sie dann im Blackmagic Design Support Center unter www.blackmagicdesign.com/de/support nach den neuesten Aktualisierungen. In der Regel empfiehlt es sich, die neuesten Updates zu laden. Vermeiden Sie Software-Updates jedoch mitten in einem wichtigen Projekt.

Gesetzliche Vorschriften und Sicherheitshinweise

Gesetzliche Vorschriften



Entsorgung von elektrischen und elektronischen Geräten innerhalb der Europäischen Union.

Das auf dem Produkt abgebildete Symbol weist darauf hin, dass dieses Gerät nicht zusammen mit anderen Abfallstoffen entsorgt werden darf. Altgeräte müssen daher zur Wiederverwertung an eine dafür vorgesehene Sammelstelle übergeben werden. Mülltrennung und Wiederverwertung von Altgeräten tragen zum nachhaltigen Umgang mit natürlichen Ressourcen bei. Gleichzeitig wird sichergestellt, dass die Wiederverwertung nicht zulasten der menschlichen Gesundheit und der Umwelt geht. Weitere Informationen zur Entsorgung von Altgeräten sowie zu den Standorten der zuständigen Sammelstellen erhalten Sie von Ihren örtlichen Müllentsorgungsbetrieben sowie vom Händler, bei dem Sie dieses Produkt erworben haben.



Dieses Gerät wurde geprüft und entspricht den Grenzwerten für Digitalgeräte der Klasse A gemäß Abschnitt 15 der FCC-Bestimmungen für Funkentstörung. Diese Grenzwerte dienen dem angemessenen Schutz gegen schädliche Störungen bei Betrieb des Geräts in einer kommerziellen Einrichtung. Geräte dieser Art erzeugen und verwenden Hochfrequenzen und können diese auch ausstrahlen. Bei Nichteinhaltung der Installations- und Gebrauchsvorschriften können sie zu Störungen beim Rundfunkempfang führen. Der Betrieb solcher Geräte im Wohnbereich führt mit großer Wahrscheinlichkeit zu Funkstörungen. In diesem Fall kann vom Betreiber verlangt werden, selbst für die Beseitigung solcher Störungen aufzukommen.

Der Betrieb unterliegt den folgenden zwei Bedingungen:

- 1 Dieses Gerät darf keine schädigenden Störungen hervorrufen und
- 2 Dieses Gerät muss alle Störungen annehmen, einschließlich Störungen, die einen unerwünschten Betrieb zur Folge haben.

Verbindungen zu HDMI-Schnittstellen müssen über hochwertige abgeschirmte HDMI-Kabel hergestellt werden.

California Proposition 65

Plastikteile dieses Produkts können Spuren von polybromierten Biphenylen enthalten. Im US-amerikanischen Bundesstaat Kalifornien werden diese Chemikalien mit Krebs, Geburtsfehlern und anderen Schäden der Fortpflanzungsfähigkeit in Verbindung gebracht.

Weitere Informationen finden Sie unter www.P65Warnings.ca.gov.

Sicherheitshinweise

Dieses Gerät muss an ein vorschriftsmäßig geerdetes Stromnetz angeschlossen werden.

Um das Risiko eines elektrischen Schlages zu verringern, setzen Sie das Gerät weder Tropfen noch Spritzern aus.

Das Gerät eignet sich für den Einsatz in tropischen Gebieten mit einer Umgebungstemperatur von bis zu 40 °C.

Achten Sie auf eine ausreichende Luftzufuhr um das Gerät herum, sodass die Belüftung nicht eingeschränkt wird.

Achten Sie bei der Installation im Rack, dass die Luftzufuhr nicht durch andere Geräte eingeschränkt wird.

Es befinden sich keine durch den Anwender zu wartenden Teile im Inneren des Gehäuses. Wenden Sie sich für die Wartung an ein Blackmagic Design Service-Center in Ihrer Nähe.



Nur in Höhen bis 2000 m über dem Meeresspiegel einsetzen.

Dieses Produkt bietet die Möglichkeit, ein Small-Form-Factor-Glasfasermodul (SFP) anzuschließen. Es dürfen nur SFP-Glasfasermodule der Laserklasse 1 eingesetzt werden.

Blackmagic Design empfiehlt die nachstehenden SFP-Module:

- 3G-SDI: PL-4F20-311C-BMD
- 6G-SDI: PL-8F10-311C-BMD
- 12G-SDI: PL-TG10-311C-BMD

Garantie

36 Monate eingeschränkte Garantie

Für Geräte der Produktfamilie Teranex Mini gewährt Blackmagic Design eine Garantie auf Material- und Verarbeitungsfehler von 36 Monaten ab Kaufdatum mit Ausnahme von Steckverbindern, Kabeln, Glasfasermodulen, Sicherungen und Batterien, für die eine Garantie auf Material- und Verarbeitungsfehler von 12 Monaten ab dem Kaufdatum gewährt wird. Sollte sich ein Produkt innerhalb dieser Garantiezeit als fehlerhaft erweisen, wird die Firma Blackmagic Design nach ihrem Ermessen das defekte Produkt entweder ohne Kostenerhebung für Teile und Arbeitszeit reparieren oder Ihnen das defekte Produkt ersetzen.

Zur Inanspruchnahme der Garantieleistungen müssen Sie als Kunde Blackmagic Design über den Defekt innerhalb der Garantiezeit in Kenntnis setzen und die entsprechenden Vorkehrungen für die Leistungserbringung treffen. Es obliegt dem Kunden, für die Verpackung und den bezahlten Versand des defekten Produkts an ein spezielles von Blackmagic Design benanntes Service Center zu sorgen und hierfür aufzukommen. Sämtliche Versandkosten, Versicherungen, Zölle, Steuern und sonstige Abgaben im Zusammenhang mit der Rücksendung von Waren an uns, ungeachtet des Grundes, sind vom Kunden zu tragen.

Diese Garantie gilt nicht für Mängel, Fehler oder Schäden, die durch unsachgemäße Handhabung oder unsachgemäße oder unzureichende Wartung und Pflege verursacht wurden. Blackmagic Design ist im Rahmen dieser Garantie nicht verpflichtet, die folgenden Serviceleistungen zu erbringen: a) Behebung von Schäden infolge von Versuchen Dritter, die Installation, Reparatur oder Wartung des Produkts vorzunehmen, b) Behebung von Schäden aufgrund von unsachgemäßer Handhabung oder Anschluss an nicht kompatible Geräte, c) Behebung von Schäden oder Störungen, die durch die Verwendung von nicht Blackmagic-Design-Ersatzteilen oder -Verbrauchsmaterialien entstanden sind, d) Service für ein Produkt, das verändert oder in andere Produkte integriert wurde, sofern eine solche Änderung oder Integration zu einer Erhöhung des Zeitaufwands oder zu Schwierigkeiten bei der Wartung des Produkts führt.

ÜBER DIE IN DIESER GARANTIERERKLÄRUNG AUSDRÜCKLICH AUFGEFÜHRTE ANSPRÜCHE HINAUS ÜBERNIMMT BLACKMAGIC DESIGN KEINE WEITEREN GARANTIEN, WEDER AUSDRÜCKLICH NOCH STILLSCHWEIGEND. DIE FIRMA BLACKMAGIC DESIGN UND IHRE HÄNDLER LEHNEN JEDLICHE STILLSCHWEIGENDEN GARANTIEN IN BEZUG AUF AUSSAGEN ZUR MARKTGÄNGIGKEIT UND GEBRAUCHSTAUGLICHKEIT FÜR EINEN BESTIMMTEN ZWECK AB. DIE VERANTWORTUNG VON BLACKMAGIC DESIGN, FEHLERHAFTE PRODUKTE ZU REPARIEREN ODER ZU ERSETZEN, IST DIE EINZIGE UND AUSSCHLIESSLICHE ABHILFE, DIE GEGENÜBER DEM KUNDEN FÜR ALLE INDIREKTEN, SPEZIELLEN, NEBEN- ODER FOLGESCHÄDEN ZUR VERFÜGUNG GESTELLT WIRD, UNABHÄNGIG DAVON, OB BLACKMAGIC DESIGN ODER DER HÄNDLER VON DER MÖGLICHKEIT SOLCHER SCHÄDEN ZUVOR IN KENNTNIS GESETZT WURDE. BLACKMAGIC DESIGN IST NICHT HAFTBAR FÜR JEDLICHE WIDERRECHTLICHE VERWENDUNG DER GERÄTE DURCH DEN KUNDEN. BLACKMAGIC HAFTET NICHT FÜR SCHÄDEN, DIE SICH AUS DER VERWENDUNG DES PRODUKTS ERGEBEN. NUTZUNG DES PRODUKTS AUF EIGENE GEFAHR.

© Copyright 2019 Blackmagic Design. Alle Rechte vorbehalten. „Blackmagic Design“, „DeckLink“, „HDLink“, „Workgroup Videohub“, „Multibridge Pro“, „Multibridge Extreme“, „Intensity“ und „Leading the creative video revolution“ sind eingetragene Warenzeichen in den USA und in anderen Ländern. Alle anderen Unternehmens- und Produktnamen sind möglicherweise Warenzeichen der jeweiligen Firmen, mit denen sie verbunden sind.



Manual de instalación y funcionamiento

Convertidores Teranex Mini

Septiembre 2019

Español



Bienvenido

Gracias por haber adquirido este producto.

Los conversores que forman parte de la línea Teranex Mini cuentan con tecnología SDI 12G y permiten procesar distintos tipos de señales audiovisuales en entornos de producción o difusión de contenidos.

Con un diseño compacto y dimensiones apenas mayores que las de los modelos Mini Converter, pueden emplearse en diferentes ambientes de trabajo, desde estudios de posproducción con un solo operador hasta instalaciones de gran tamaño con equipos SDI instalados en bastidores. Nos complace presentar el modelo Teranex Mini SDI to HDMI 8K HDR, con dos indicadores en pantalla y calibración de monitores.

Este manual de instrucciones brinda toda la información necesaria para comenzar a utilizar los conversores.

Recuerda visitar nuestra página de soporte técnico en www.blackmagicdesign.com/es/support a fin de obtener la versión más reciente de este manual y del software interno de los equipos. Al mantener actualizado tu dispositivo, podrás contar con las prestaciones más recientes y garantizar su compatibilidad con nuevos formatos SDI. Por último, no olvides registrarte al descargar las actualizaciones para que podamos mantenerte informado sobre nuevos lanzamientos, o síguenos en Twitter para recibir notificaciones. Trabajamos constantemente para desarrollar herramientas innovadoras y superarnos, de modo que nos encantaría conocer tu opinión.

Grant Petty

Director ejecutivo de Blackmagic Design

Índice

Conversores Teranex Mini

Primeros pasos	397	Teranex Mini – SDI to HDMI 8K HDR	406
Conexión del cable de alimentación	397	Teranex Mini – IP Video 12G	417
Conexión de video	397	Teranex Mini – SDI to HDMI 12G	417
Conexión de audio	397	Teranex Mini – HDMI to SDI 12G	422
Instalación del programa utilitario	398	Teranex Mini – SDI to Analog 12G	427
Instalación del programa		Teranex Mini – Analog to SDI 12G	433
Blackmagic Teranex Setup	398	Teranex Mini – SDI to Audio 12G	438
Instalación del panel inteligente	399	Teranex Mini – Audio to SDI 12G	442
Características del panel inteligente	400	Teranex Mini – 12G-SDI to Quad SDI	447
Modificación de ajustes	402	Teranex Mini – Quad SDI to 12G-SDI	451
Configuración mediante interruptores	402	Teranex Mini – SDI Distribution 12G	455
Configuración mediante el programa Blackmagic Teranex Setup	402	Teranex Mini – Optical to HDMI 12G	457
Configuración mediante el panel inteligente	404	Teranex Mini – HDMI to Optical 12G	462
Modificación de los ajustes de red	404	Teranex Mini – Optical to Analog 12G	467
Modificación de los ajustes de red mediante el puerto USB	405	Teranex Mini – Analog to Optical 12G	472
Modificación de los ajustes de red mediante el panel inteligente	405	Teranex Mini – Optical to Audio 12G	477
Estante para bastidores	406	Teranex Mini – Audio to Optical 12G	482
Modelos Teranex Mini	406	Ayuda	488
		Normativas	489
		Seguridad	490
		Garantía	491

Primeros pasos

Conexión del cable de alimentación

Para comenzar a utilizar el convertor, solo es necesario suministrarle energía eléctrica y conectar las fuentes y los equipos de destino.

Conecte un cable IEC convencional a la entrada trasera correspondiente. Asimismo, es posible alimentar el dispositivo a través de una red Ethernet, mediante un conmutador compatible con la tecnología PoE+.

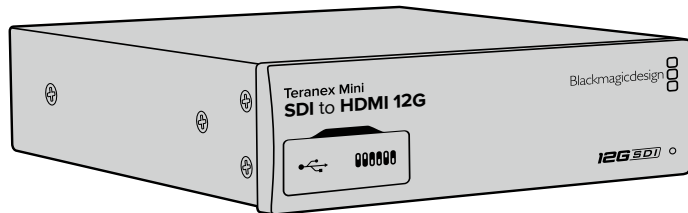

Los convertidores Teranex Mini admiten señales SDI 12G con una resolución máxima de 2160p60 y establecen automáticamente la definición de las imágenes.

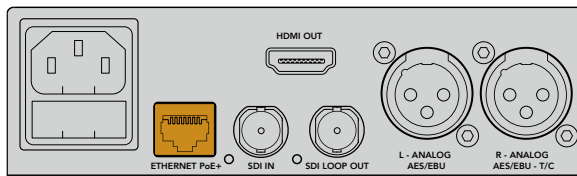

Utilice un cable IEC convencional para suministrar energía eléctrica al dispositivo. También es posible emplear la tecnología PoE+ mediante una red Ethernet.

Conexión de video

Conecte la fuente a la entrada para señales de video y la salida al equipo de destino. Cada modelo de convertor ofrece diferentes características. El usuario puede optar entre distintos tipos de conexiones según sus necesidades.

Conexión de audio

Al procesar canales de audio integrado, estos se transmiten directamente junto con la señal SDI o HDMI. Para fuentes de audio analógico o digital externas, utilice las conexiones XLR. Nótese que el conector correspondiente al canal derecho (R) puede emplearse asimismo como entrada para el código de tiempo. Algunos modelos Teranex Mini son compatibles con audio óptico o analógico mediante conexiones RCA. Consulte las especificaciones de cada dispositivo en este manual para obtener más información al respecto.

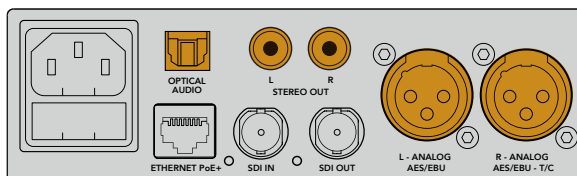

Las conexiones RCA, XLR o para señales por fibra óptica permiten procesar canales de audio analógico o digital.

Esto es todo lo que necesita saber para comenzar a utilizar el dispositivo. Realice las modificaciones que crea convenientes antes de llevar a cabo una conversión. Consulte la sección *Modificación de ajustes* para obtener más información al respecto.

Instalación del programa utilitario

Instalación del programa Blackmagic Teranex Setup

El programa Teranex Setup permite actualizar el software interno del conversor y modificar diferentes ajustes.

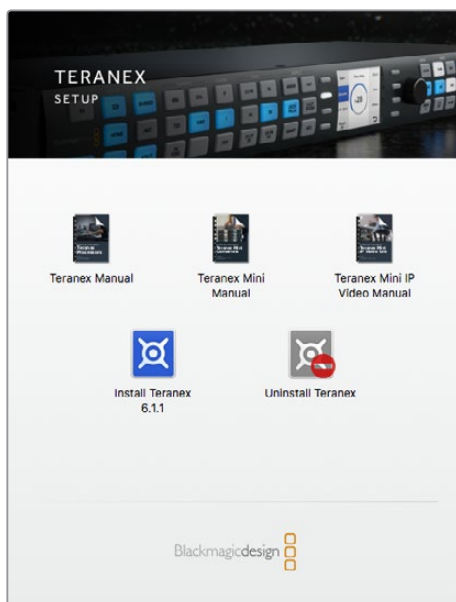

El programa Blackmagic Teranex Setup puede instalarse en equipos informáticos con sistema operativo Mac o Windows.

Instalación en Mac

- 1 Descargue el programa desde el sitio www.blackmagicdesign.com/es.
- 2 Descomprima el archivo descargado y abra la imagen de disco resultante para ver su contenido.
- 3 Haga doble clic en el instalador y siga las instrucciones en pantalla para completar el proceso de instalación.

Al finalizar, el programa se habrá instalado correctamente.

Instalación en Windows

- 1 Descargue el programa desde el sitio www.blackmagicdesign.com/es.
- 2 Descomprima el archivo descargado. Verá una carpeta denominada **Blackmagic Teranex Setup** que contiene el manual y el instalador.
- 3 Haga doble clic en el instalador y siga las instrucciones en pantalla para completar el proceso de instalación.
- 4 Al finalizar, el sistema le indicará que es necesario reiniciar el equipo informático. Haga clic en **Restart** para completar la instalación.

Una vez que el equipo se reinicie, el programa estará listo para usar.

Actualización del software interno

Es importante cerciorarse de que el convertor cuente con suministro eléctrico antes de conectarlo a un equipo informático mediante un cable USB.

- 1 Encienda el convertor.
- 2 Conéctelo al equipo informático mediante un cable USB o una red Ethernet y abra el programa utilitario Teranex Setup.

Si no es posible detectar el convertor o no hay ninguna unidad conectada, aparecerá el siguiente mensaje en la barra de título: **No converter connected**. De lo contrario, se mostrará el nombre correspondiente al modelo conectado.

Si el programa Teranex Setup identifica que la versión del software interno instalada en el dispositivo no es la más reciente, le solicitará que realice una actualización. Para tal fin, siga las instrucciones que aparecen en pantalla. Una vez finalizado el proceso, podrá modificar los ajustes del convertor mediante el programa utilitario.

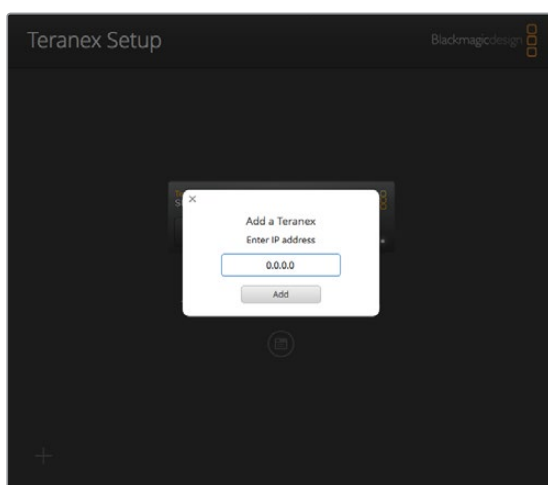

Si ha configurado el convertor previamente para que utilice una dirección IP fija, puede ingresarla en la página principal del programa para encontrar el dispositivo.

Instalación del panel inteligente

Los ajustes también se pueden modificar mediante el panel inteligente opcional para convertidores Teranex Mini. Este accesorio se instala en la parte frontal del dispositivo reemplazando el panel original. De este modo, se facilita el acceso a los distintos parámetros mediante los botones y el mando giratorio. Asimismo, es posible visualizar la señal entrante en la pantalla LCD integrada.

La instalación es sencilla y los paneles pueden intercambiarse sin necesidad de apagar el convertor.

- 1 Utilice un destornillador Pozidriv 2 para quitar los cuatro tornillos M3 situados en los laterales del panel original y retírelo con cuidado.
- 2 En la cara interna del panel básico hay un pequeño tubo de plástico transparente situado en una de las esquinas inferiores. Este dirige la luz proveniente del led en el interior del dispositivo para iluminar el indicador de estado en la parte exterior. Recomendamos no separar el tubo del panel.

SUGERENCIA: Al colocar nuevamente el panel básico, compruebe que el tubo transparente quede alineado con la ranura en la parte frontal de la unidad.

- 3 Compruebe que el conector situado en la parte posterior del panel inteligente y el conector correspondiente en la parte frontal del convertidor estén alineados. A continuación, empuje el panel suavemente hasta que calce en su lugar. Este debería encajar perfectamente en la parte frontal del dispositivo.
- 4 Vuelva a colocar los tornillos M3 del panel original.

Si el convertidor se encuentra instalado en un estante para bastidores, es necesario quitarlo para poder acceder a los tornillos del panel frontal.

Consulte la sección *Estante para bastidores* a fin de obtener más información al respecto.

Es posible acceder al puerto USB aun cuando el panel inteligente está instalado. Basta con retirar la cubierta protectora de goma para dejar la conexión al descubierto. El panel inteligente cubrirá los pequeños interruptores ubicados en la parte frontal del convertidor. Sin embargo, se puede acceder a los ajustes mediante el botón **MENU** y visualizar las diferentes opciones disponibles en la pantalla LCD. Estas varían según el modelo, pero el diseño del menú en pantalla es el mismo. De este modo, se facilita la modificación de ajustes en los distintos dispositivos.

Consulte la sección *Modificación de ajustes* para obtener más información al respecto. El panel original es sumamente resistente y puede volver a colocarse si fuera necesario instalar el convertidor en la parte trasera de un bastidor, o en ambientes muy transitados o con una gran cantidad de cables.

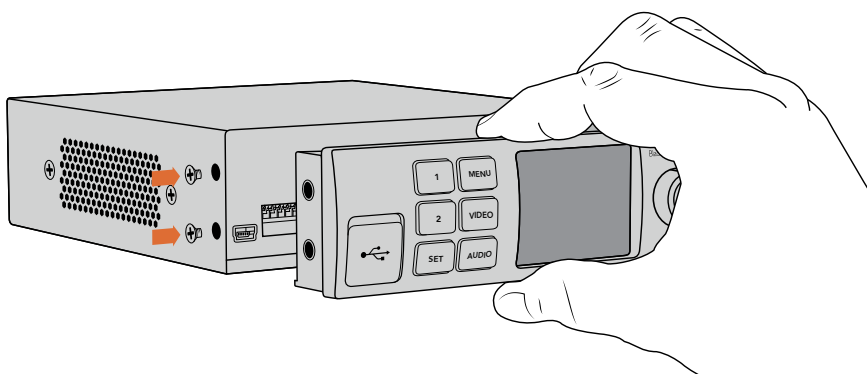

Al instalar el panel inteligente, se recomienda sostenerlo de manera que el pulgar y los demás dedos estén alineados con el conector situado en el panel posterior, a modo de facilitar el montaje.

NOTA: Algunos modelos cuentan con un panel inteligente integrado, en vez de uno básico con distintos botones. Cabe destacar que no es posible desmontarlo, aunque funcione como el opcional para este tipo de dispositivos.

Características del panel inteligente

Pantalla LCD

Al encender el dispositivo, la pantalla muestra distintos datos que incluyen la siguiente información:

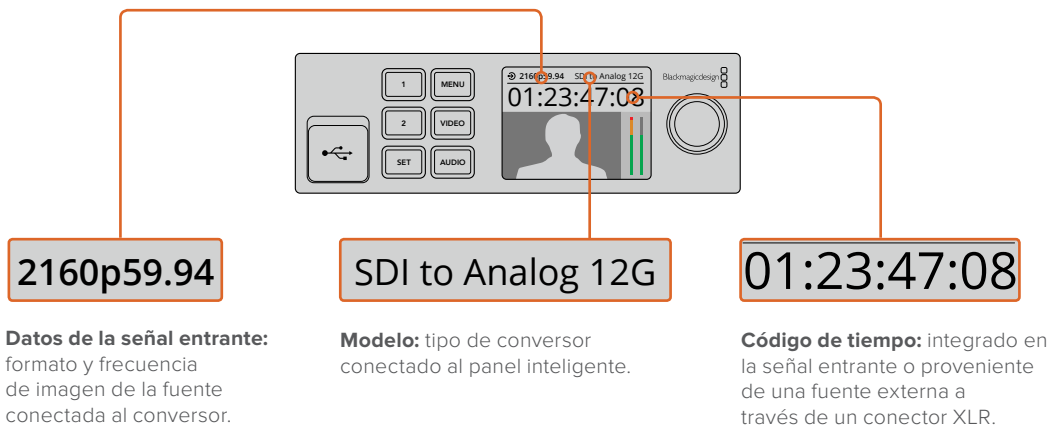

Botones de control y mando giratorio

El panel inteligente cuenta con un mando giratorio y varios botones que permiten seleccionar diferentes opciones en el menú de ajustes.

Botones 1 y 2

Permiten aumentar y disminuir valores numéricos o desplazarse dentro del menú.

SET

Permite confirmar la opción seleccionada después de modificar un ajuste mediante los botones 1 o 2.

MENU

Permite acceder al menú de ajustes del dispositivo o regresar a las opciones previas.

AUDIO/VIDEO

Permiten acceder directamente a los ajustes de audio o video. Las opciones disponibles varían según el modelo de convertor utilizado.

Mando giratorio

Se puede girar hacia la izquierda o la derecha para ajustar valores numéricos y seleccionar distintas opciones en cada menú.

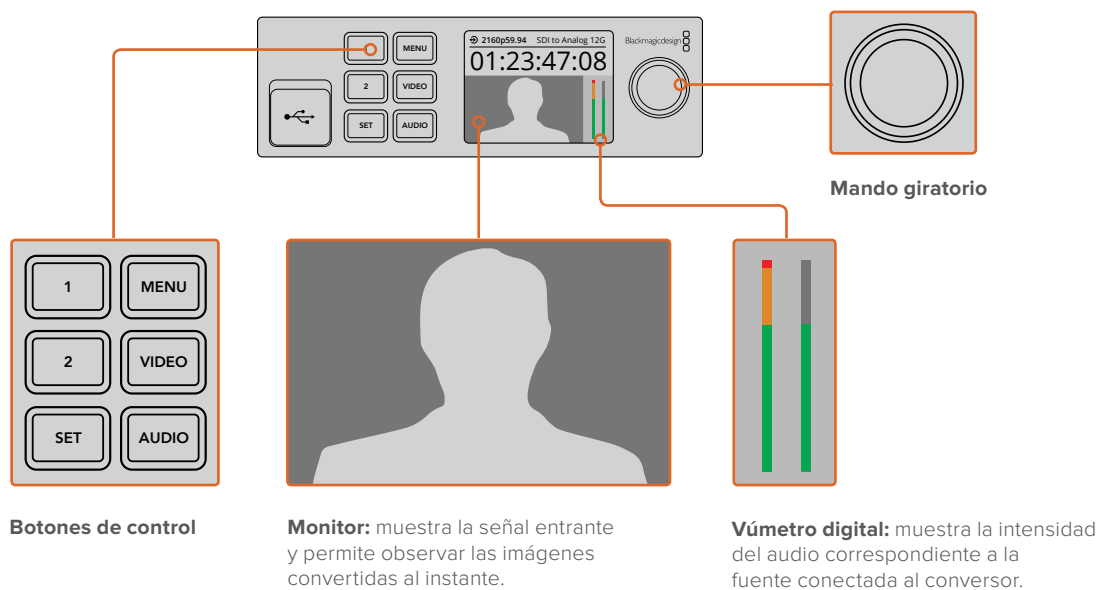

Modificación de ajustes

Existen tres maneras de modificar los ajustes en los distintos modelos de convertidores Teranex Mini. Es posible hacerlo mediante los interruptores del panel frontal, a través del programa utilitario Teranex Setup o utilizando los botones de control, el mando giratorio y la pantalla de cristal líquido del panel inteligente.

Configuración mediante interruptores

Al abrir la tapa de goma situada en el panel frontal del convertidor, encontrará una serie de interruptores pequeños que pueden colocarse en la posición **ON** u **OFF** con la punta de un bolígrafo para modificar los ajustes internos.

En la parte inferior del dispositivo se proporciona un diagrama que explica la configuración. Compruebe que los ajustes coincidan con dicho esquema observando los números correspondientes a cada interruptor del 1 al 8, de izquierda a derecha. La instalación del panel inteligente cancela la configuración establecida mediante los interruptores. El dispositivo mantiene los últimos ajustes realizados a través de cualquiera de las opciones disponibles. Luego de quitar el panel inteligente o actualizar el software interno del convertidor, es posible que sea necesario mover los interruptores en forma individual para aplicar la nueva configuración.

Consulte la sección correspondiente según el modelo utilizado para obtener más información al respecto. Aunque la configuración de los interruptores se explica en la base de cada dispositivo, al actualizar el software interno se añaden nuevas prestaciones. Por lo tanto, es aconsejable consultar la versión más reciente de este manual para obtener información actualizada. Esta se encuentra disponible en la página de soporte técnico de Blackmagic Design:

www.blackmagicdesign.com/es/support.

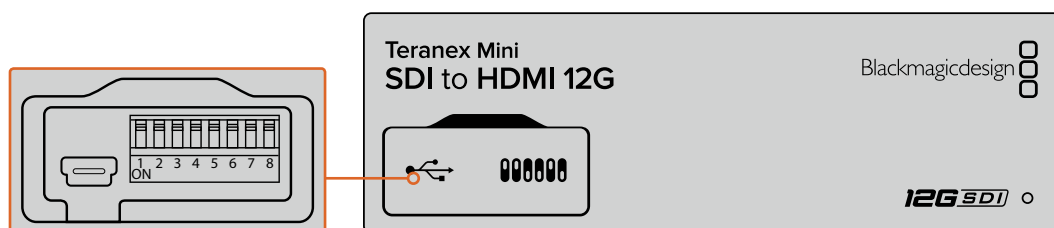

Utilice la punta de un bolígrafo para cambiar la posición de los interruptores.

Configuración mediante el programa Blackmagic Teranex Setup

Una vez instalado el programa, conecte el equipo informático al convertidor mediante el puerto USB o una red Ethernet. Si no es posible identificar el dispositivo en la red, quizá sea necesario configurarlo previamente mediante la conexión USB según los pasos descritos en el apartado *Ajustes de red*.

Al ejecutar el programa, se abre una ventana que muestra la pantalla principal. Desde allí es posible seleccionar el convertidor Teranex Mini que se desea configurar. Haga clic en el ícono que aparece debajo de la imagen del dispositivo para modificar su configuración.

Si hay varios convertidores Teranex Mini conectados a la red, solo se mostrarán los ajustes pertinentes al modelo seleccionado. Para elegir una unidad, haga clic en las flechas de desplazamiento lateral que encontrará en la pantalla de inicio del programa Teranex Setup.

Las modificaciones realizadas se guardarán de inmediato. De esta manera, si ocurre una falla de alimentación, la configuración se restablecerá una vez que se reanude el suministro eléctrico.

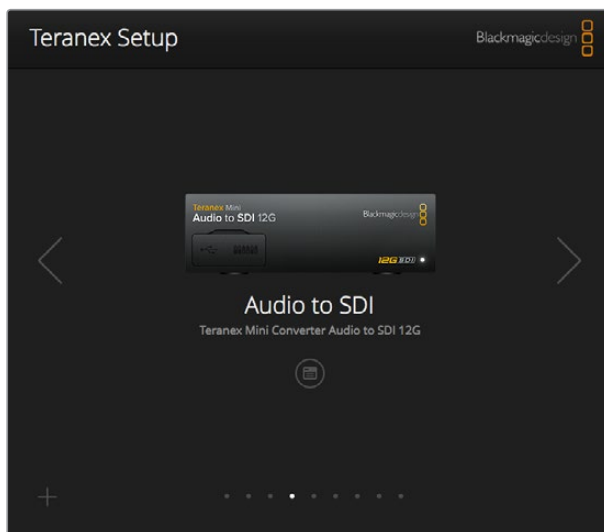

El programa utilitario Teranex Setup permite modificar la configuración del conversor y actualizar su software interno mediante un equipo Mac o Windows.

Las pestañas **Configure** y **About** en el programa Blackmagic Teranex Setup son iguales para todos los modelos de conversores.

Configure

Esta pestaña contiene los ajustes de red y es la misma para todos los modelos Teranex Mini. Permite alternar entre direcciones dinámicas o fijas y establecer una dirección IP, una máscara de subred y una puerta de enlace para el dispositivo. Consulte la sección *Ajustes de red* para obtener más información al respecto.

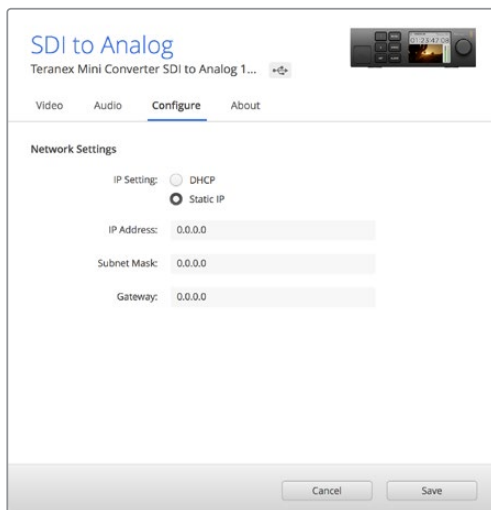

La pestaña **Configure** en el programa Blackmagic Teranex Setup permite acceder a los ajustes de red.

About

En esta pestaña es posible asignar un nombre a cada conversor o identificar los dispositivos. Solo es necesario hacer clic en el cuadro de texto **Name** para ingresar el nombre y luego en **Save** para confirmar el cambio. Asimismo, marque la casilla **Identify this device**, a fin de identificar fácilmente el conversor seleccionado. A continuación se encenderá el indicador multicolor en el panel original del dispositivo. Si hay un panel inteligente instalado, el nombre del modelo que aparece en pantalla cambiará de gris a rojo. Desactive esta casilla si no desea utilizar la función identificatoria.

En la sección *Software Settings* se muestra la versión del software instalado en el conversor. Si se detecta una versión más reciente disponible, aparecerá un botón denominado **Update** que permite realizar la actualización.

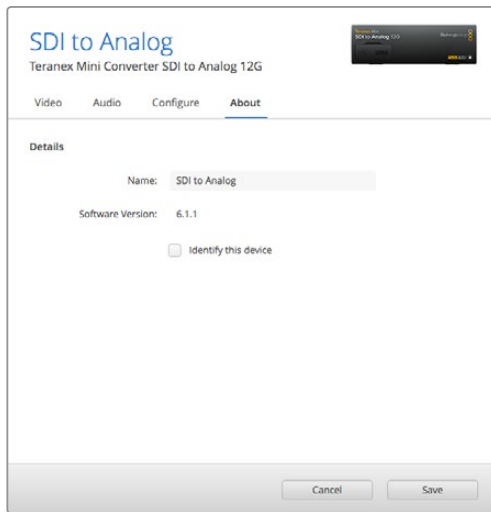

La pestaña **About** se utiliza para identificar y asignar nombres a los conversores. Asimismo, es posible comprobar la versión del programa utilitario instalada.

Configuración mediante el panel inteligente

Los ajustes también se pueden modificar mediante el panel inteligente opcional para conversores Teranex Mini. Este accesorio se instala en la parte frontal del dispositivo, reemplazando el panel original. De este modo, se facilita el acceso a los distintos parámetros mediante los botones y el mando giratorio. Asimismo, es posible visualizar la señal entrante en la pantalla LCD integrada.

Es posible acceder al puerto USB aun cuando el panel inteligente está instalado. Basta con retirar la cubierta protectora de goma para dejar la conexión al descubierto. El panel inteligente cubrirá los pequeños interruptores ubicados en la parte frontal del conversor. Sin embargo, se puede acceder a los ajustes mediante el botón **MENU** y visualizar las diferentes opciones disponibles en la pantalla LCD. Estas varían según el modelo, pero el diseño del menú en pantalla es el mismo. De este modo, se facilita la modificación de ajustes en los distintos dispositivos.



El panel inteligente opcional para conversores Teranex Mini permite comprobar diversos ajustes y modificarlos con rapidez. Este se instala en la parte frontal del conversor.

Modificación de los ajustes de red

La forma más sencilla de configurar varios conversores Teranex Mini es accediendo a ellos a través de una red. Esto es posible mediante el programa Blackmagic Teranex Setup. De manera predeterminada, los diferentes modelos están configurados para conectarse a una dirección de red.

De este modo, resulta sencillo seleccionarlos en la pantalla de inicio del programa utilitario, como se describe en el apartado *Configuración mediante el programa Blackmagic Teranex Setup* de este manual.

Si no es posible encontrar un modelo específico en la red o si se le ha asignado una dirección fija incompatible, quizá sea necesario modificar los ajustes de red en el dispositivo. Este procedimiento puede realizarse mediante la conexión USB o el panel inteligente.

Modificación de los ajustes de red mediante el puerto USB

Para modificar la configuración del conversor a través de la conexión USB, es preciso conectar el dispositivo a un equipo informático. El puerto USB del conversor está situado en el panel frontal, tanto en la unidad original como en la versión inteligente opcional.

Una vez conectado, seleccione el modelo correspondiente en la pantalla de inicio del programa y haga clic en la pestaña **Configure**. Desde allí es posible alternar entre direcciones fijas y dinámicas. Al seleccionar una conexión fija, la dirección, la máscara de subred y la puerta de enlace pueden configurarse manualmente.

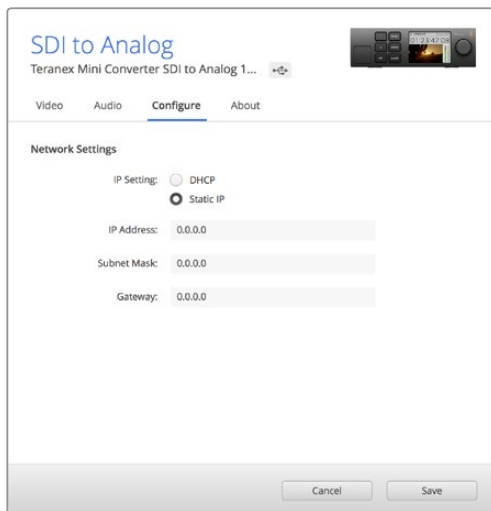

La pestaña **Configure** en el programa Blackmagic Teranex Setup permite modificar a los ajustes de red mediante la conexión USB.

Modificación de los ajustes de red mediante el panel inteligente

Una característica útil del panel inteligente para conversores Teranex Mini es la posibilidad de modificar los ajustes de red localmente. Para ello, siga los pasos descritos a continuación:

- 1 Presione el botón **MENU** para acceder al menú de ajustes.
- 2 Seleccione la opción **Network** mediante el mando giratorio o los botones 1 y 2. A continuación, presione el botón **SET**.
- 3 Seleccione la opción **Configure IP** desde el mando giratorio o los botones 1 y 2. A continuación, presione el botón **SET**.
- 4 Seleccione la opción **Manually** mediante el mando giratorio o los botones 1 y 2. A continuación, presione **SET**. Repita este mismo procedimiento para la opción **IP Address**.
- 5 Utilice el mando giratorio o los botones 1 y 2 para ver los números disponibles y confirme los cambios presionando **SET**. Repita este mismo procedimiento para las opciones **Subnet** y **Gateway**.

Network	
Configure IP	Manually
IP Address	192.168.10.150
Subnet	255.255.255.0
Gateway	192.168.10.1

El menú **Network** en el panel inteligente permite modificar los ajustes de red del conversor.

Estante para bastidores

Este accesorio especialmente diseñado permite instalar varias unidades Teranex Mini en bastidores o baúles para transportar equipos. Brinda capacidad para un máximo de tres conversores con una medida de 1U. Si el dispositivo cuenta con soportes de goma, quítelos y a continuación sujételo al estante atornillándolo mediante los orificios en la base. Asimismo, el estante incluye dos paneles sin controles para cubrir los espacios no utilizados si no es necesario instalar otros conversores.

Visite el sitio web de Blackmagic Design para obtener más información al respecto.

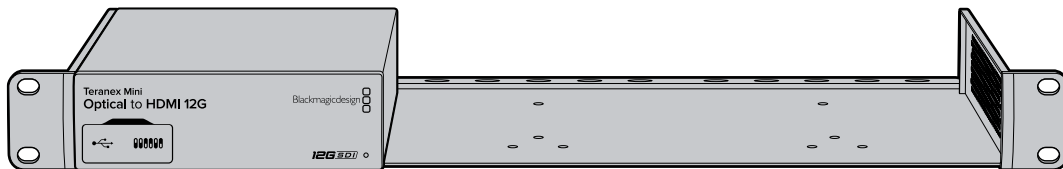

Modelos Teranex Mini

Existe una amplia variedad de conversores Teranex Mini que ofrecen distintos tipos de prestaciones.

En los siguientes apartados de este manual, se brinda información sobre cada uno de ellos y se describen las nuevas funciones disponibles en la versión más reciente del software interno.

Teranex Mini – SDI to HDMI 8K HDR

El modelo Teranex Mini SDI to HDMI 8K HDR convierte señales SDI 8K a HDMI, a fin de poder visualizarlas en monitores, televisores y proyectores con dicha resolución. Además, es posible superponer dos representaciones gráficas sobre la imagen, tales como la forma de onda, el vectorscopio, el histograma o la gráfica RGB.

Por otra parte, la calibración de monitores ayuda a generar tablas de conversión tridimensionales (LUT 3D) para una monitorización más precisa en pantallas HDMI. También es posible aplicarlas al contenido convertido para crear diferentes estilos.

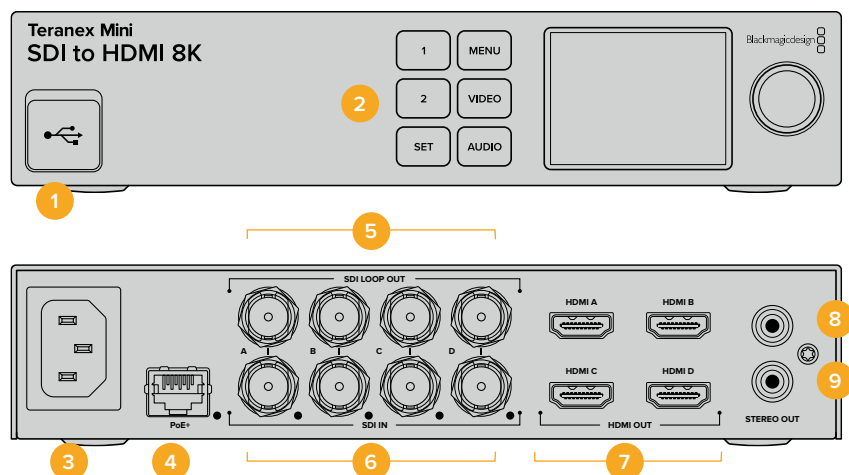

Conectores

1 Puerto USB-C

Permite conectar el dispositivo a un equipo Mac o Windows mediante el programa utilitario para modificar la configuración y actualizar su software interno. También es compatible con calibradores de monitores.

2 Panel frontal

La pantalla LCD muestra información importante, y los distintos botones y el mando giratorio permiten seleccionar diferentes opciones en los menús.

3 Alimentación

Conector IEC C14 integrado para corriente alterna de 90-240 voltios.

4 Ethernet / PoE+

Permite conectar el dispositivo a un conmutador de red o equipo informático para cambiar su configuración mediante el programa utilitario. Un pequeño led de color blanco se enciende para confirmar la conexión a la red. Asimismo, brinda compatibilidad con la tecnología PoE+.

5 Salida SDI derivada

Salida derivada con conector BNC para señales SDI.

6 Entradas SDI

Estos conectores BNC son compatibles con señales en formato SDI. Un led blanco a la derecha de cada uno indica la sincronización de las imágenes. Además, admiten fuentes SDI 12G 2SI o Square Division (división en cuadrantes) mediante cuatro enlaces hasta una resolución máxima de 8Kp60, SDI 12G nivel A y B mediante dos enlaces hasta 8Kp30, o SDI 12G nivel A mediante un enlace en resolución HD y UHD hasta 2160p60.

7 Salidas HDMI

Estas admiten señales HDMI Square Division (división de cuadrantes) mediante cuatro enlaces en resolución 8K. Las fuentes HD y UHD con una resolución máxima de 2160p60 se transmiten desde el puerto HDMI A. En caso de contar con un monitor HD o UHD conectado a dicha entrada y una señal UHD u 8K, automáticamente se convierte la frecuencia de imagen de la señal entrante, a fin de que coincida con las especificaciones de la pantalla disponible. La conversión de la frecuencia de imagen es un factor de dicho valor correspondiente a la fuente, por ejemplo, de 60 a 30 f/s o 59.94 a 29.97 f/s.

8 Izquierdo – Analógico

Conector RCA izquierdo para audio analógico no balanceado.

9 Derecho – Analógico

Conector RCA derecho para audio analógico no balanceado.

Configuración mediante el programa Blackmagic Teranex Setup

El programa utilitario para la línea de convertidores Teranex permite cambiar la configuración del dispositivo, al igual que el panel frontal, y además brinda la posibilidad de modificar otros ajustes. Se puede acceder a estas opciones mediante las pestañas **Video**, **Scopes**, **Audio**, **Configure** y **About** situadas en la parte superior de la interfaz.

Las secciones **About** y **Configure** se detallan en el apartado *Modificación de ajustes* de este manual.

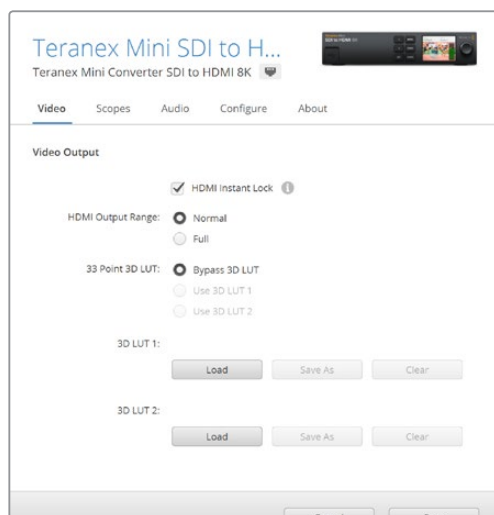

El programa Blackmagic Teranex Setup permite activar la función de sincronización automática de señales HDMI al alternar fuentes, aplicar tablas de conversión tridimensionales o modificar la intensidad del audio analógico transmitido a través de la conexión RCA.

Menú Video Output

Restringir el nivel de la señal

La opción **HDMI Output Range** permite ajustar los parámetros de la salida HDMI para garantizar que se encuentren dentro del rango aceptable en dicho formato. Es aconsejable dejarla activada. Seleccione la opción **Normal** para que esté dentro de los valores legales.

Sintonización instantánea

Seleccione la opción **HDMI Instant Lock** para sincronizar instantáneamente la señal HDMI y alternar entre distintas fuentes en un mismo formato sin errores. Cuando está habilitada, la señal HDMI saliente se mantiene activa, incluso al cambiar la fuente. De este modo, no es necesario esperar a que el monitor o el televisor HDMI se sincronice con el convertidor para ver las imágenes. Cabe destacar que esta prestación solo funciona al alternar fuentes pertenecientes a un mismo estándar.

Por otro lado, es posible que haya una pequeña demora entre las imágenes y el audio. Para evitar que esto ocurra, desactive esta función.

LUT 3D de 33 puntos

El modelo Teranex Mini SDI to HDMI 8K HDR es compatible con archivos **.cube** creados en cualquier programa de etalonaje digital. Además, DaVinci Resolve permite guardar ajustes cromáticos como LUT 3D.

Para aplicar dos tablas distintas, haga clic en el botón **Load** correspondiente a cada una de ellas. A continuación, elija el archivo **.cube** deseado y luego haga clic en **Open**. Haga clic en **Save** para confirmar. El nombre del archivo aparecerá junto a cada botón para identificar qué tabla se aplica en cada caso.

Para activar una tabla, basta con marcar la casilla **Use 3D LUT 1** o **Use 3D LUT 2**. Para desactivarla, marque la casilla **Bypass 3D LUT**.

SUGERENCIA: También es posible activar una LUT 3D al presionar los botones 1 o 2 en el panel frontal del dispositivo. Para desactivarla, vuelva a presionar el botón correspondiente.

Omitir LUT 3D

Seleccione la opción **Bypass 3D LUT** para desactivar todas las tablas de conversión tridimensionales de la salida HDMI.

Eliminar

Haga clic en **Clear** para eliminar las LUT 3D 1 o 2 de la memoria interna del dispositivo.

Cargar

Haga clic en **Load** para cargar una LUT 3D desde su equipo informático.

Guardar como

Haga clic en **Save as** para guardar una LUT 3D en una carpeta en su equipo informático. Es importante llevar a cabo este paso después de haber generado una LUT 3D de calibración.

¿Qué es una LUT tridimensional?

Una tabla de conversión (LUT) 3D es un archivo que contiene una lista de valores utilizados para modificar el espacio cromático, a fin de obtener un nuevo conjunto de parámetros RGB en un entorno cúbico tridimensional.

Este incluye todas las variaciones posibles resultantes de la mezcla de cada color primario, definidas según tres dimensiones espaciales (x, y, z). De esta forma, los canales rojo, verde y azul en la señal SDI entrante pueden reasignarse a cualquier otro espacio cromático en el material convertido.

Esto es de suma utilidad, dado que, al asignar un color a cualquier otro, es posible realizar ajustes precisos para calibrar monitores o aplicar curvas de respuesta tonal al trabajar con distintos tipos de archivos RAW en el set de grabación.

Una de las tablas incluidas con este modelo permite obtener una imagen en blanco y negro a partir del material original. Esto significa que los valores de los colores se redistribuyen en la señal HDMI saliente.

El usuario puede crear sus propias tablas y aplicarlas mediante el programa utilitario. Por su parte, DaVinci Resolve brinda la posibilidad de generar LUT 3D a partir de ciertos ajustes empleados en el etalonaje. La LUT 3D en la salida HDMI es opcional, y la salida derivada SDI corresponde a una señal limpia.

Para obtener más información al respecto, consulte el manual de DaVinci Resolve, disponible en nuestro sitio web: www.blackmagicdesign.com/es/support.

Representaciones gráficas

Configurar las representaciones gráficas

El modelo Teranex Mini SDI to HDMI 8K permite ver dos indicadores superpuestos a las imágenes de las salidas HDMI. En el menú **Scopes**, seleccione la opción **Use large scope** para que la gráfica ocupe 1/16 de la pantalla. De lo contrario, abarcará solo 1/64.

Es posible configurar las representaciones gráficas desde el programa utilitario Teranex Setup o desde el menú **Scopes** en el panel frontal. Dentro de las opciones disponibles, se encuentran los distintos tipos de indicadores (forma de onda, vectorscopio al 100 % o al 75 %, histograma y gráfica RGB/YUV), así como su posición horizontal o vertical, la opacidad del fondo y el brillo. Cabe destacar que el vectorscopio está solo disponible en el espacio 1.

Audio

Configurar las salidas RCA

El menú **Audio Output** permite ajustar la ganancia para ambos canales de audio analógico de manera conjunta o independiente. En el menú **De-embed**, seleccione dos canales de audio, por ejemplo 1 y 2, para enviarlos por los conectores RCA.

El conversor mantiene los parámetros de la última configuración determinada mediante los interruptores, el panel inteligente o el programa utilitario.



Desactive el ícono de vinculación para aumentar o disminuir el nivel de cada canal por separado.

Configurar los indicadores de audio

La opción **Audio Meters** permite seleccionar cómo se mostrará la medición del audio. Seleccione entre **VU -18dBFS**, **VU -20dBFS**, **PPM -18dBFS** o **PPM -20dBFS**.

Procedimiento para calibrar monitores

Si cuenta con un calibrador de monitores, es posible utilizar el modelo Teranex Mini SDI to HDMI 8K HDR para generar una LUT 3D de calibración, específicamente para la pantalla correspondiente. Dentro de las versiones compatibles, se encuentran Klein Instruments K10-A, SpectraCal C6 y X-Rite i1Display Pro. Este proceso permite visualizar un color y una luminancia precisos, incluso en televisores HDMI comunes.

Un calibrador es un dispositivo pequeño con un sensor de luz. Al ubicarlo frente a la pantalla de un monitor o televisor, escanea la información de color y luminancia, de modo que el Teranex Mini puede optimizar la salida HDMI correspondiente.

Será necesario ir ajustando la configuración del televisor o monitor de a poco durante el proceso de calibración. Es muy sencillo y rápido de llevar a cabo. Si se comete un error en algún paso, es posible seleccionar **Back** para repetirlo.

1 Optimizar los ajustes del monitor

Antes de comenzar con el proceso de calibración, es necesario abrir el menú del televisor y cambiar algunos ajustes.

- 1.1 En el menú del monitor, desactive todas las opciones de contraste y brillo dinámico. Muchos fabricantes de televisores incluyen un modo denominado «atenuación de movimiento» o «sistema de interpolación», el cual se debe desactivar.
- 1.2 Para la opción de gamma, indique 2.4 para Rec 709, o 2.6 para DCI-P3. Estos dos espacios cromáticos están diseñados para televisores comunes de hogar y el cine digital, de modo que la selección de uno u otro dependerá de los requisitos de entrega. Por ejemplo, para YouTube, elija una gamma de 2.4. En caso de supervisar contenidos para su distribución en salas de cine mediante un paquete DCP, opte por 2.6.

2 Conectar el calibrador

Una vez optimizados los ajustes del monitor o televisor, conecte el calibrador al puerto USB-C del dispositivo. Levante la cubierta de goma para acceder al puerto.

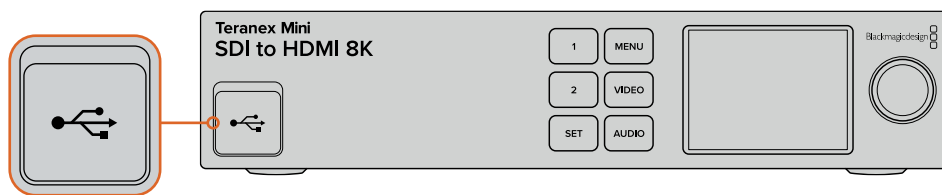

3 Iniciar el proceso de calibración

- 3.1 En la pantalla **Home**, presione el botón **MENU**. Utilice el mando giratorio para desplazarse hasta el menú **Color Calibration** y presione **SET**.



- 3.2 Presione **SET** para ver una lista de calibradores compatibles. Las opciones disponibles son **i1 Display Pro**, **SpectraCal C6** y **Klein K-10-A**. Utilice el mando giratorio para desplazarse por la lista y destacar el calibrador deseado. Luego, presione **SET** para confirmar.
- 3.3 En el menú **Color Calibration**, utilice el mando giratorio para desplazarse hasta **Color Space** y presione **SET**. Seleccione un espacio cromático según el tipo de monitor y presione **SET**.
- 3.4 En el menú **Color Calibration**, desplácese hasta la opción **Target Gamma** y presione **SET**. Especifique el valor para que coincida con el monitor o televisor empleado y luego, presione **SET**. Para el espacio Rec. 709, se recomienda un valor de 2.4, mientras que para DCI-P3, la opción 2.6.

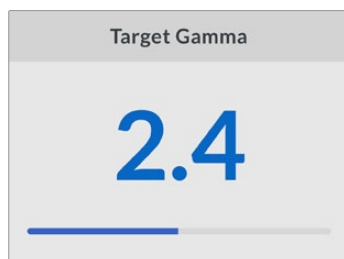

- 3.5 En el menú **Color Calibration**, desplácese hasta la opción **Begin Color Calibration** y presione **SET**.
- 3.6 Este paso permite ajustar el brillo del monitor, a fin de representar los detalles de las áreas oscuras sin perder información en los negros. Aumente el nivel de brillo hasta ver todos los cuadrados oscuros. Por otro lado, disminúyalo hasta que el cuadrado indicado se fusione con el fondo. Pulse **Next** en la pantalla del dispositivo.

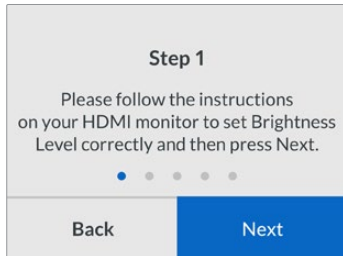

Instrucciones para calibrar el brillo en la pantalla del dispositivo

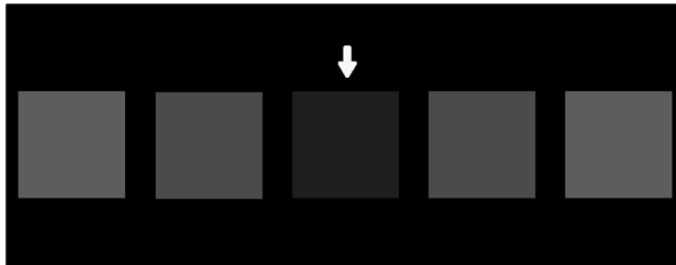

Evaluación del monitor HDMI durante la calibración de las zonas oscuras

- 3.7 Este paso permite ajustar el contraste del monitor, a fin de representar los detalles de las áreas claras sin perder información en los blancos. Aumente el nivel de contraste hasta ver todos los cuadrados claros. Por otro lado, disminúyalo hasta que el cuadrado indicado se fusione con el fondo. Pulse **Next** en la pantalla del dispositivo.

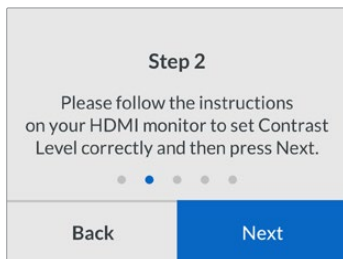

Instrucciones para calibrar el contraste en la pantalla del dispositivo

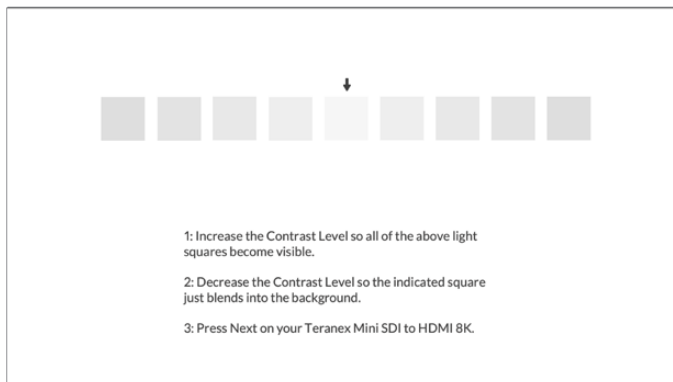

Evaluación del monitor HDMI durante la calibración de las zonas claras

3.8 Cabe destacar que estos dos pasos se repiten para verificar los ajustes de brillo y contraste del monitor. Realice más modificaciones en caso necesario.

3.9 La pantalla del modelo Teranex Mini SDI to HDMI 8K HDR debería mostrar el mensaje **Calibration Probe Detected**. Pulse **Choose** y luego, presione **SET**. A continuación, se mostrará una lista de todos los perfiles preestablecidos para los monitores compatibles. Seleccione una opción que coincida con su pantalla. Si no está seguro, elija **Generic**. Presione **SET**.

Si el mensaje indica que no se detectó ningún calibrador (**No Calibration Probe Detected**), compruebe que el dispositivo sea un modelo compatible y que esté conectado de manera adecuada al puerto USB-C en el panel frontal.

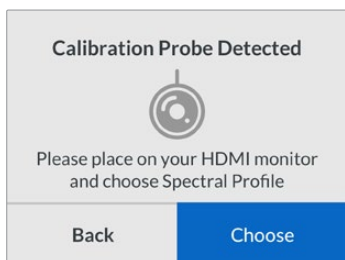

3.10 Si el calibrador cuenta con una tapa protectora, retírela. Coloque el calibrador frente al monitor con la apertura del sensor en paralelo a la pantalla y en contacto con el centro del cuadrado blanco que aparece en el medio.

Recomendamos estabilizar el calibrador con un trípode pequeño o mediante el método de montaje provisto con el dispositivo.

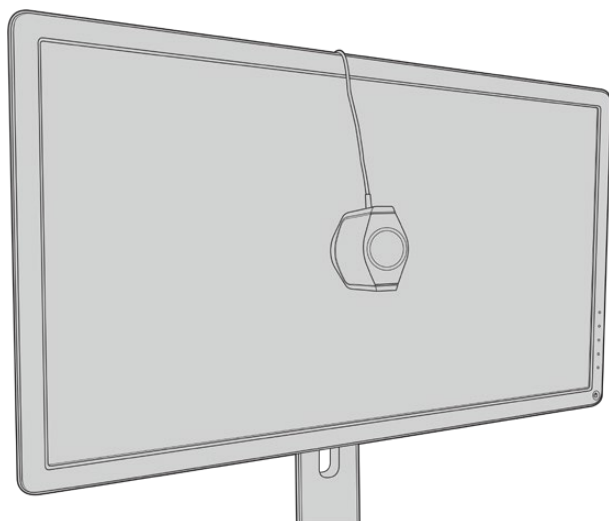

3.11 Consulte las especificaciones en el manual del monitor y utilice el menú correspondiente para seleccionar el espacio cromático más amplio disponible. Los fabricantes emplean diferente terminología para referirse a este ajuste, por ejemplo, «nativo», «extendido» o «amplio». Esto permite que la LUT 3D cubra por completo el espacio cromático final que se seleccionó en el menú **Color Space**.

3.12 A continuación, se muestra un cuadrado blanco, el cual permitirá medir la temperatura cromática del monitor. Utilice el menú del monitor para ajustar este parámetro hasta que el valor esté lo más cerca posible de 6500K. Pulse **Next** y presione **SET** para confirmar.

- 3.13 El monitor HDMI ahora muestra la intensidad de la luminancia correspondiente al cuadrado de prueba, expresada en nits. Utilice el menú del monitor para ajustar el contraste, hasta que el valor esté lo más cerca posible de 100 nits para SDR o 400 nits para HDR. Luego, pulse **Next** y presione **SET**.

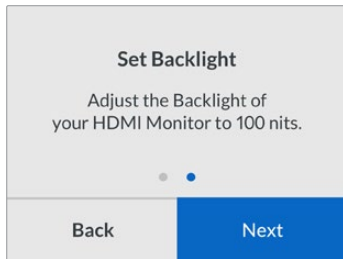

- 3.14 Cuando se lee el mensaje **Calibration Probe Ready**, seleccione **Calibrate** y luego, presione **SET** para iniciar el proceso automático de calibración cromática. 3D LUT

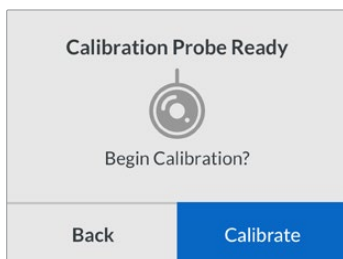

- 3.15 A continuación, comenzará el proceso de calibración, que dura de unos 10 a 15 minutos. El modelo Teranex Mini SDI to HDMI 8K HDR genera y mide una amplia gama de colores con distintos valores de luminancia, al comparar los resultados del análisis con los valores esperados. Cuando concluye el proceso, se genera una LUT 3D de calibración y aparece un mensaje de confirmación.

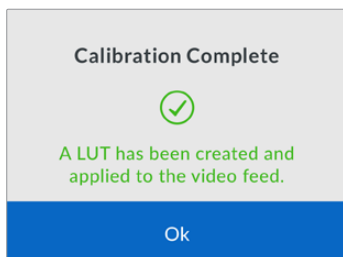

Presione **SET** para regresar al menú **Color Calibration**, y luego **MENU** para volver a la pantalla de inicio.

Como resultado, se genera y activa una tabla en el espacio destinado a **3D LUT 1**. Por defecto, el nombre asignado es **Calibration LUT**.

NOTA: Esta LUT 3D se almacena en la memoria interna del convertidor. Recomendamos usar el programa utilitario Blackmagic Teranex Setup para guardarla en su equipo informático. Para obtener más información al respecto, consulte el apartado *Configuración mediante el programa Blackmagic Teranex Setup* en este manual.

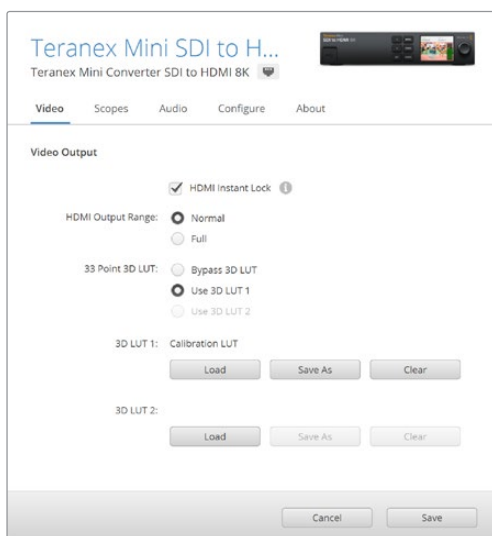

Por defecto, la LUT 3D de calibración se asigna al espacio **3D LUT 1**.

Ajustes en el panel de control

La pantalla de inicio incluye una previsualización de la entrada SDI, junto con información del formato y la frecuencia de imagen.

Aquí es posible modificar diversos ajustes relacionados con el video, la salida de audio, la red, la calibración cromática y las preferencias generales. A continuación, se brinda más información.

Video

Esta pestaña incluye las opciones **HDMI Instant Lock** y **HDMI Output Range**. La primera mantiene la señal HDMI activa al cambiar de fuentes, de modo que no es necesario esperar a que el monitor o el televisor HDMI se sincronice con el convertor para ver las imágenes. La segunda permite ajustar los parámetros de la salida HDMI para garantizar que se encuentran dentro del rango aceptable.

Salida de audio

La pestaña **Audio Output** permite seleccionar un par estéreo de canales para aislar y ajustar la ganancia.

Representaciones gráficas

La pestaña **Scopes** brinda la posibilidad de activar uno o dos indicadores en pantalla. Se puede ajustar qué tipo de gráfica ver, así como su tamaño, posición, brillo y opacidad del fondo y de la retícula. Dentro de las opciones disponibles, se encuentran la forma de onda, el vectorscopio al 100 % o al 75 %, el histograma y la gráfica RGB o YUV.

Scopes	
Scope 1	
Scope 1	Waveform
Size	Large
X Position	8
Y Position	4
Scope Brightness	75%
Background Opacity	50%
Graticule Opacity	100%

El panel frontal ofrece acceso a los mismos parámetros que el programa utilitario.

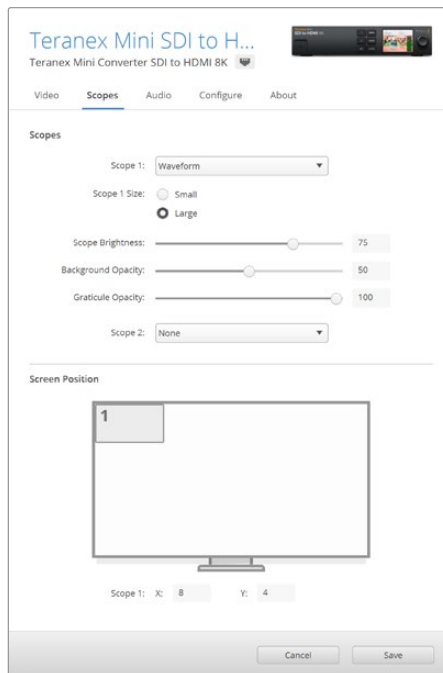

Ajustes de red

La pestaña **Network** permite configurar el modelo Teranex Mini SDI to HDMI 8K al conectarlo a una red LAN. Consulte el apartado *Configuración mediante el panel inteligente* para obtener más información al respecto.

Calibración cromática

La pestaña **Color Calibration** permite comenzar y controlar el proceso de calibración del monitor. Consulte el apartado *Procedimiento para calibrar monitores* para obtener más información al respecto.

Configuración

La pestaña **Setup** permite configurar el audio, mientras que en **Audio Meters**, se puede elegir el tipo de indicador, ya sea **VU -18dBFS**, **VU -20dBFS**, **PPM -18dBFS** o **PPM -20dBFS**.

Diagrama de bloques

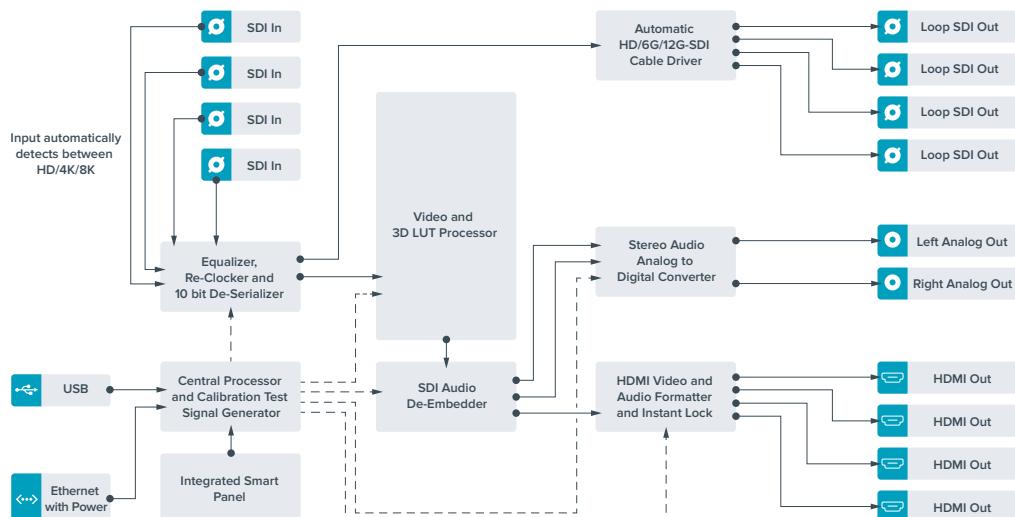

Teranex Mini – IP Video 12G

Para obtener más información sobre la instalación y el funcionamiento de este modelo, consulte el manual correspondiente en la página de soporte técnico de Blackmagic Design.

Teranex Mini – SDI to HDMI 12G

Este modelo permite conectar una gran variedad de proyectores y pantallas HDMI a equipos SDI. Brinda la posibilidad de alternar automáticamente entre distintas velocidades de transferencia para obtener material HDMI con canales de audio integrado a partir de fuentes SDI. Por otra parte, dispone de salidas para señales analógicas o AES/EBU balanceadas. A su vez, el conector XLR derecho puede emplearse para transmitir códigos de tiempo.

La función de sincronización instantánea para la señal HDMI permite alternar entre distintas fuentes en un mismo formato sin errores. Si el convertidor detecta un monitor o televisor HD conectado a la salida HDMI y la definición del material original es UHD, la señal se convierte automáticamente para adecuarse a la resolución del dispositivo.

Por otra parte, es posible aplicar tablas de conversión tridimensionales al contenido convertido para realzar el color y crear diferentes apariencias. Estas tablas de 33 puntos son procesadas por la unidad a fin de lograr una mayor precisión en los ajustes cromáticos y pueden utilizarse, además, para calibrar televisores de consumo masivo empleados en proyectos de etalonaje.

Asimismo, facilitan la conversión de espacios de color, con el objetivo usar diferentes tipos de equipos.

El modelo Teranex Mini SDI to HDMI 12G incluye dos tablas de conversión predeterminadas para obtener imágenes monocromáticas a partir de material a color o convertir el espacio cromático empleado por las cámaras de Blackmagic al sistema REC 709.

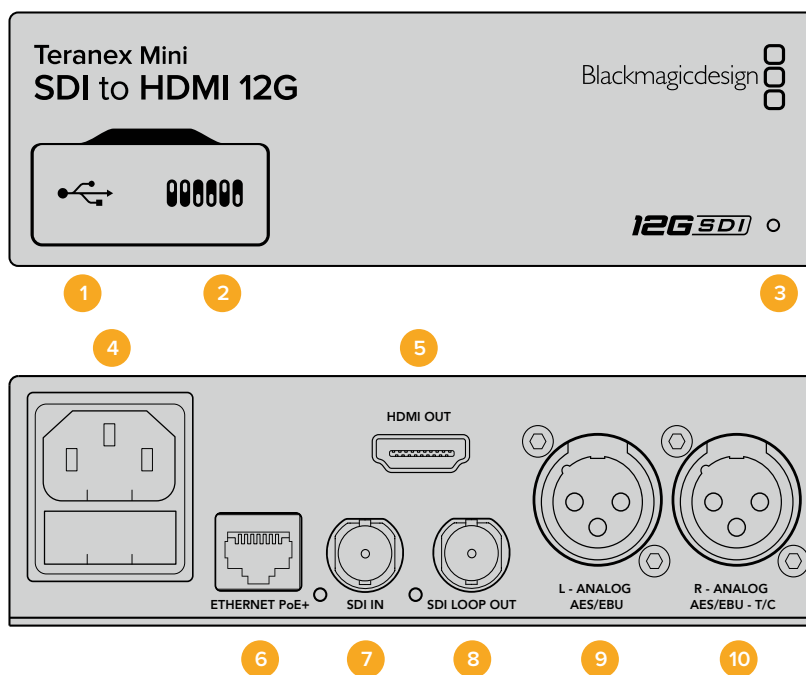

Conexiones

1 Puerto USB Mini-B

Permite conectar el dispositivo a un equipo informático con sistema operativo Mac o Windows y emplear el programa utilitario para modificar la configuración y actualizar el software interno.

2 Interruptores

Permiten modificar la configuración del dispositivo.

3 Indicador de estado

Se enciende de color blanco, cuando el convertor recibe energía eléctrica y de color verde al detectar una señal de video válida. Se prende y se apaga al identificar convertidores individuales mediante el programa Blackmagic Teranex Setup.

4 Alimentación

Conector IEC C14 integrado para corriente alterna de 90-240 V.

5 HDMI

Salida HDMI.

6 ETHERNET PoE+

Permite conectar el dispositivo a un conmutador de red o equipo informático para cambiar su configuración mediante el programa utilitario. Brinda asimismo compatibilidad con la tecnología PoE+.

7 SDI IN

Entrada para señales SDI con conector BNC.

8 SDI LOOP OUT

Salida derivada para señales SDI con conector BNC.

9 L - ANALOG AES/EBU

Conector XLR izquierdo para señales de audio balanceadas analógicas o digitales.

10 R - ANALOG AES/EBU

Conector XLR derecho para señales de audio balanceadas analógicas o digitales. También puede utilizarse como salida para el código de tiempo.

Interruptores

Los interruptores de este modelo ofrecen las siguientes opciones:

Interruptor 8 - Audio analógico, AES/EBU

Coloque este interruptor en la posición OFF para transmitir audio analógico balanceado. Colóquelo en la posición ON para transmitir audio digital AES/EBU.

Interruptor 7 - Salida de audio, código de tiempo

Coloque este interruptor en la posición ON para transmitir el código de tiempo mediante el conector XLR derecho. Colóquelo en la posición OFF para transmitir audio.

Interruptores 4, 3 y 2 - Aislar audio SDI bits 2, 1, 0

Los interruptores 4, 3 y 2 se representan mediante los bits 2, 1 y 0 respectivamente. Según la posición en la que se encuentren, es posible elegir un par de canales de audio integrados en la señal SDI entrante para transmitirlos en formato analógico, HDMI o AES/EBU.

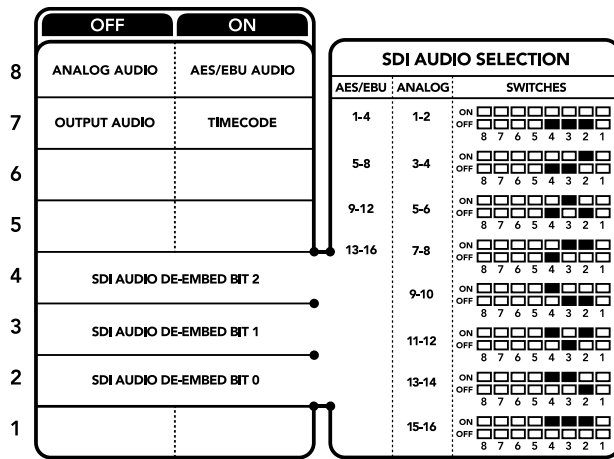

El diagrama situado en la parte inferior del conversor proporciona toda la información necesaria para modificar los ajustes.

Tabla de referencia para canales de audio

Se pueden seleccionar los canales de audio SDI que se desean integrar a la señal transmitida por el conversor colocando los interruptores en diferentes posiciones, según se describe a continuación.

Canales de audio analógico	Interruptor 4	Interruptor 3	Interruptor 2	Diagrama
1 y 2	OFF	OFF	OFF	ON <input type="checkbox"/> <input type="checkbox"/> <input type="checkbox"/> <input type="checkbox"/> <input type="checkbox"/> <input type="checkbox"/> <input type="checkbox"/> <input type="checkbox"/> OFF <input type="checkbox"/> <input type="checkbox"/> <input type="checkbox"/> <input type="checkbox"/> <input checked="" type="checkbox"/> <input checked="" type="checkbox"/> <input checked="" type="checkbox"/> <input checked="" type="checkbox"/>
3 y 4	OFF	OFF	ON	ON <input type="checkbox"/> <input type="checkbox"/> <input type="checkbox"/> <input type="checkbox"/> <input type="checkbox"/> <input type="checkbox"/> <input type="checkbox"/> <input type="checkbox"/> OFF <input type="checkbox"/> <input type="checkbox"/> <input type="checkbox"/> <input type="checkbox"/> <input checked="" type="checkbox"/> <input checked="" type="checkbox"/> <input checked="" type="checkbox"/> <input checked="" type="checkbox"/>
5 y 6	OFF	ON	OFF	ON <input type="checkbox"/> <input type="checkbox"/> <input type="checkbox"/> <input type="checkbox"/> <input type="checkbox"/> <input type="checkbox"/> <input type="checkbox"/> <input type="checkbox"/> OFF <input type="checkbox"/> <input type="checkbox"/> <input type="checkbox"/> <input type="checkbox"/> <input checked="" type="checkbox"/> <input checked="" type="checkbox"/> <input checked="" type="checkbox"/> <input checked="" type="checkbox"/>
7 y 8	OFF	ON	OFF	ON <input type="checkbox"/> <input type="checkbox"/> <input type="checkbox"/> <input type="checkbox"/> <input type="checkbox"/> <input type="checkbox"/> <input type="checkbox"/> <input type="checkbox"/> OFF <input type="checkbox"/> <input type="checkbox"/> <input type="checkbox"/> <input type="checkbox"/> <input checked="" type="checkbox"/> <input checked="" type="checkbox"/> <input checked="" type="checkbox"/> <input checked="" type="checkbox"/>
9 y 10	ON	OFF	OFF	ON <input type="checkbox"/> <input type="checkbox"/> <input type="checkbox"/> <input type="checkbox"/> <input type="checkbox"/> <input type="checkbox"/> <input type="checkbox"/> <input type="checkbox"/> OFF <input type="checkbox"/> <input type="checkbox"/> <input type="checkbox"/> <input type="checkbox"/> <input checked="" type="checkbox"/> <input checked="" type="checkbox"/> <input checked="" type="checkbox"/> <input checked="" type="checkbox"/>
11 y 12	ON	OFF	ON	ON <input type="checkbox"/> <input type="checkbox"/> <input type="checkbox"/> <input type="checkbox"/> <input type="checkbox"/> <input type="checkbox"/> <input type="checkbox"/> <input type="checkbox"/> OFF <input type="checkbox"/> <input type="checkbox"/> <input type="checkbox"/> <input type="checkbox"/> <input checked="" type="checkbox"/> <input checked="" type="checkbox"/> <input checked="" type="checkbox"/> <input checked="" type="checkbox"/>
13 y 14	ON	ON	OFF	ON <input type="checkbox"/> <input type="checkbox"/> <input type="checkbox"/> <input type="checkbox"/> <input type="checkbox"/> <input type="checkbox"/> <input type="checkbox"/> <input type="checkbox"/> OFF <input type="checkbox"/> <input type="checkbox"/> <input type="checkbox"/> <input type="checkbox"/> <input checked="" type="checkbox"/> <input checked="" type="checkbox"/> <input checked="" type="checkbox"/> <input checked="" type="checkbox"/>
15 y 16	ON	ON	ON	ON <input type="checkbox"/> <input type="checkbox"/> <input type="checkbox"/> <input type="checkbox"/> <input type="checkbox"/> <input type="checkbox"/> <input type="checkbox"/> <input type="checkbox"/> OFF <input type="checkbox"/> <input type="checkbox"/> <input type="checkbox"/> <input type="checkbox"/> <input checked="" type="checkbox"/> <input checked="" type="checkbox"/> <input checked="" type="checkbox"/> <input checked="" type="checkbox"/>
Canales de audio digital (AES/EBU)	Interruptor 4	Interruptor 3	Interruptor 2	Diagrama
1-4	OFF	OFF	OFF	ON <input type="checkbox"/> <input type="checkbox"/> <input type="checkbox"/> <input type="checkbox"/> <input type="checkbox"/> <input type="checkbox"/> <input type="checkbox"/> <input type="checkbox"/> OFF <input type="checkbox"/> <input type="checkbox"/> <input type="checkbox"/> <input type="checkbox"/> <input checked="" type="checkbox"/> <input checked="" type="checkbox"/> <input checked="" type="checkbox"/> <input checked="" type="checkbox"/>
5-8	OFF	OFF	ON	ON <input type="checkbox"/> <input type="checkbox"/> <input type="checkbox"/> <input type="checkbox"/> <input type="checkbox"/> <input type="checkbox"/> <input type="checkbox"/> <input type="checkbox"/> OFF <input type="checkbox"/> <input type="checkbox"/> <input type="checkbox"/> <input type="checkbox"/> <input checked="" type="checkbox"/> <input checked="" type="checkbox"/> <input checked="" type="checkbox"/> <input checked="" type="checkbox"/>
9-12	OFF	ON	OFF	ON <input type="checkbox"/> <input type="checkbox"/> <input type="checkbox"/> <input type="checkbox"/> <input type="checkbox"/> <input type="checkbox"/> <input type="checkbox"/> <input type="checkbox"/> OFF <input type="checkbox"/> <input type="checkbox"/> <input type="checkbox"/> <input type="checkbox"/> <input checked="" type="checkbox"/> <input checked="" type="checkbox"/> <input checked="" type="checkbox"/> <input checked="" type="checkbox"/>
13-16	OFF	ON	ON	ON <input type="checkbox"/> <input type="checkbox"/> <input type="checkbox"/> <input type="checkbox"/> <input type="checkbox"/> <input type="checkbox"/> <input type="checkbox"/> <input type="checkbox"/> OFF <input type="checkbox"/> <input type="checkbox"/> <input type="checkbox"/> <input type="checkbox"/> <input checked="" type="checkbox"/> <input checked="" type="checkbox"/> <input checked="" type="checkbox"/> <input checked="" type="checkbox"/>

Configuración mediante el programa Blackmagic Teranex Setup

El programa utilitario para la línea de convertidores Teranex permite cambiar la configuración del dispositivo de la misma manera que los interruptores y además brinda la posibilidad de modificar otros ajustes. Se puede acceder a estas opciones mediante las pestañas **Video**, **Audio**, **Configure** y **About** situadas en la parte superior de la interfaz.

Las secciones **Acerca de** y **Configuración** se detallan en el apartado *Modificación de ajustes* de este manual. En este modelo, la pestaña **Video** ofrece las siguientes opciones:

Menú Video Output

Restringir el nivel de la señal

Esta opción permite ajustar los parámetros de la señal SDI entrante para garantizar que se encuentren dentro del rango aceptable en el formato HDMI. Es aconsejable dejarla activada.

Sintonización instantánea

Marque esta casilla para activar la función de sincronización instantánea. Cuando está habilitada, la señal HDMI saliente se mantiene activa al cambiar de fuente. De este modo, el convertidor no debe esperar a que el monitor o televisor con tecnología HDMI se sincronice para mostrar las imágenes. Cabe destacar que esta prestación solo funciona al alternar fuentes pertenecientes a un mismo estándar.

Por otro lado, es posible que haya una pequeña demora en el video y el audio. Para evitar que esto ocurra, desactive la función de sincronización instantánea.

Tabla de conversión tridimensional de 33 puntos

Este modelo es compatible con archivos .cube creados en DaVinci Resolve u otros programas de etalonaje digital que admiten este formato.

Para aplicar dos tablas de conversión distintas, haga clic en el botón **Load** correspondiente a cada una de ellas. A continuación, seleccione el archivo .cube deseado y seleccione **OK**. Haga clic en **Save** para confirmar. El nombre del archivo aparecerá junto a cada botón para identificar qué tabla se aplica en cada caso.

Para activar una tabla, basta con marcar la casilla **Use LUT 1** o **Use LUT 2**. Para inhabilitarla, marque la casilla **Bypass LUT**.

También es posible aplicar la tabla de conversión tridimensional a la señal saliente marcando la casilla **Enable 3D LUT on Loop SDI Output**. De lo contrario, deje esta opción sin marcar.

Si se ha instalado un panel inteligente en el dispositivo, es posible activar la tabla presionando el botón 1 o 2 en el panel de control. Para desactivarla, presione dicho botón nuevamente.

¿Qué es una tabla de conversión tridimensional?

Una tabla de conversión (LUT) tridimensional es un archivo que contiene una lista de valores utilizados para modificar el espacio cromático, a fin de obtener un nuevo conjunto de parámetros en un entorno cúbico tridimensional.

Este incluye todas las variaciones posibles resultantes de la mezcla de cada color primario, definidas según tres dimensiones espaciales (x, y, z). De esta forma, los canales rojo, verde y azul en la señal SDI entrante pueden reasignarse a cualquier otro espacio cromático en el material convertido. Esto es de suma utilidad, dado que al asignar un color a cualquier otro es posible realizar ajustes precisos para calibrar monitores o aplicar curvas de respuesta tonal al trabajar con distintos tipos de archivos RAW en el set de grabación.

Una de las tablas incluidas con este modelo permite obtener una imagen en blanco y negro a partir del material original. Esto significa que los valores de los colores se redistribuyen en la señal HDMI saliente. El usuario puede crear sus propias tablas y aplicarlas mediante el programa utilitario. Por su parte, DaVinci Resolve brinda la posibilidad de generar tablas de conversión tridimensionales a partir de ciertos ajustes empleados en el etalonaje. Esto facilita el procesamiento del color mediante la salida SDI derivada del dispositivo, incluso aunque no se utilice la conexión HDMI.

Para obtener más información al respecto, consulte el manual del programa DaVinci Resolve que se encuentra disponible en nuestro sitio web: www.blackmagicdesign.com/es/support.

En este modelo, la pestaña **Audio** ofrece las siguientes opciones:

Menú Audio Output

Set XLR Output

Es posible seleccionar el tipo de señal transmitida mediante la salida XLR eligiendo una de las opciones disponibles: **Analog**, **AES/EBU** o **Timecode**. Al seleccionar **Timecode**, el conector XLR izquierdo transmite una señal de audio analógica, mientras que el derecho se utiliza para el código de tiempo.

Según la opción elegida, se pueden escoger los canales que se desean integrar en la señal HDMI, AES/EBU o analógica y ajustar la ganancia tanto en forma individual como para cada par de canales. Cuando se transmite una señal AES/EBU a través de ambos conectores XLR, es posible seleccionar hasta cuatro canales. En el caso de señales analógicas, se pueden elegir hasta dos canales. Si se utiliza el conector XLR derecho para el código de tiempo, el conector izquierdo transmitirá un solo canal de audio analógico.

El convertor mantiene los parámetros de la última configuración determinada mediante los interruptores, el panel inteligente o el programa utilitario. Luego de quitar el panel inteligente o actualizar el software interno del convertor, es posible que sea necesario mover los interruptores en forma individual para aplicar la nueva configuración.

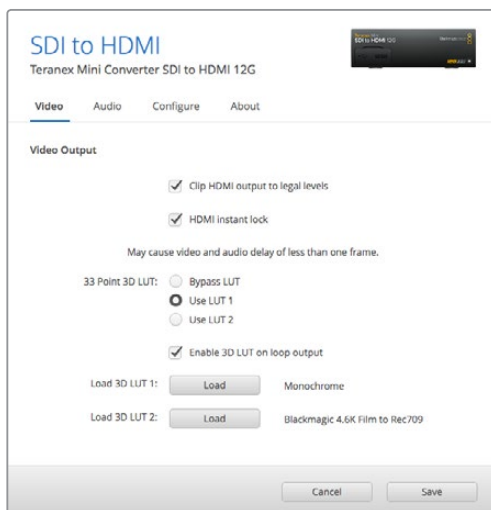

El programa Blackmagic Teranex Setup permite activar la función de sincronización automática al alternar fuentes, aplicar tablas de conversión tridimensionales o modificar la intensidad del audio analógico transmitido a través de la conexión XLR.

Opciones disponibles en el panel inteligente

Al instalar el panel inteligente, es posible acceder a los menús **Video**, **Audio** y **Network**. Las opciones disponibles en estos menús son idénticas a las descritas en el apartado anterior para el programa Blackmagic Teranex Setup. Consulte la sección *Modificación de ajustes* para obtener más información al respecto.

< Video	
Clip HDMI	On
Lock HDMI	On
LUT on Loop	Off

< Audio	
Output	Analog
De-embed	Ch 1 & 2
Adjust	Together
Ch 1 & 2	0.00 dB
Gain	Reset

El panel inteligente permite acceder a las mismas opciones que ofrece el programa utilitario.

Diagrama de bloques

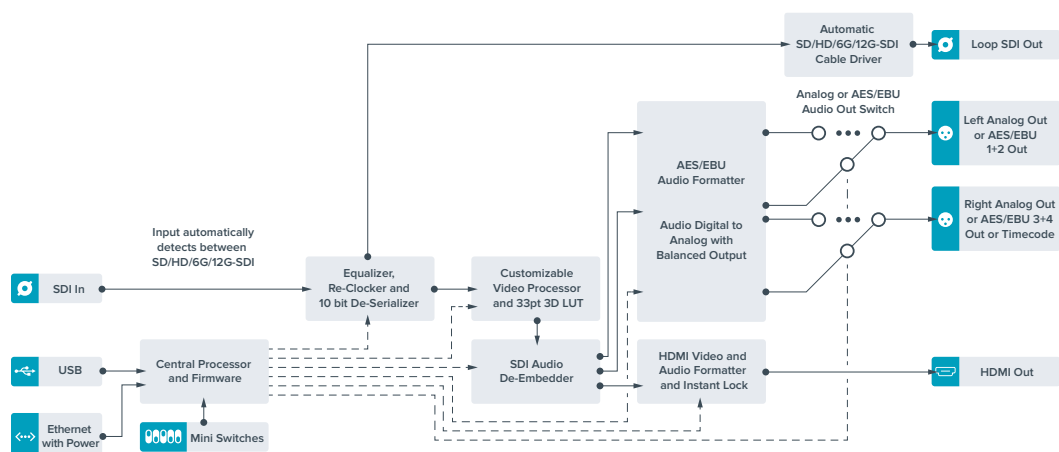

Teranex Mini – HDMI to SDI 12G

Este modelo permite convertir imágenes HDMI provenientes de cámaras HDV y UHD, consolas de videojuegos o dispositivos similares mediante una conexión BNC para obtener una señal SDI 12G con una resolución máxima de 2160p60. Asimismo, brinda la posibilidad de integrar canales de audio en formato HDMI, AES/EBU o analógico balanceado. De este modo, es posible abarcar una distancia mayor al transmitir señales HDMI. Además, facilita el uso de unidades SDI con cámaras y equipos informáticos que disponen de conexiones HDMI.

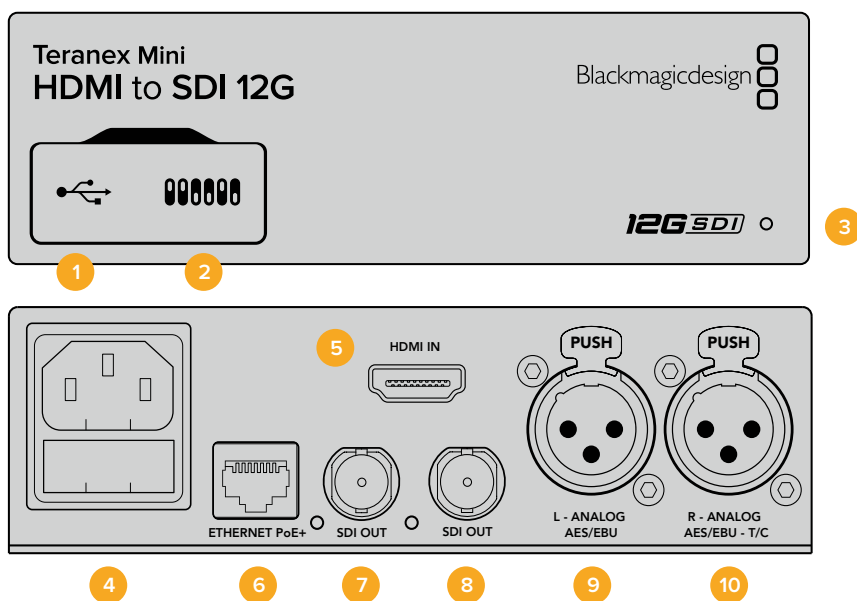

Conexiones

1 Puerto USB Mini-B

Permite conectar el dispositivo a un equipo informático con sistema operativo Mac o Windows y emplear el programa utilitario para modificar la configuración y actualizar el software interno.

2 Interruptores

Permiten modificar la configuración del dispositivo.

3 Indicador de estado

Se enciende de color blanco cuando el convertidor recibe energía eléctrica y de color verde al detectar una señal de video válida. Se prende y se apaga al identificar convertidores individuales mediante el programa Blackmagic Teranex Setup.

4 Alimentación

Conector IEC C14 integrado para corriente alterna de 90-240 V.

5 HDMI

Entrada para señales HDMI.

6 ETHERNET PoE+

Permite conectar el dispositivo a un conmutador de red o equipo informático para cambiar su configuración mediante el programa utilitario. Brinda asimismo compatibilidad con la tecnología PoE+.

7 SDI OUT

Salida para señales SDI con conector BNC.

8 SDI OUT

Salida SDI secundaria con conector BNC.

9 L - ANALOG AES/EBU

Conector XLR izquierdo para señales de audio balanceadas analógicas o digitales.

10 R - ANALOG AES/EBU

Conector XLR derecho para señales de audio balanceadas analógicas o digitales. También puede utilizarse como entrada para el código de tiempo.

Interruptores

Los interruptores de este modelo ofrecen las siguientes posibilidades:

Interruptor 8 - Audio analógico, AES/EBU

Coloque este interruptor en la posición **OFF** para integrar audio analógico balanceado en la señal. Colóquelo en la posición **ON** para transmitir audio digital AES/EBU. Para utilizar estas entradas, el interruptor 7 debe estar en la posición ON.

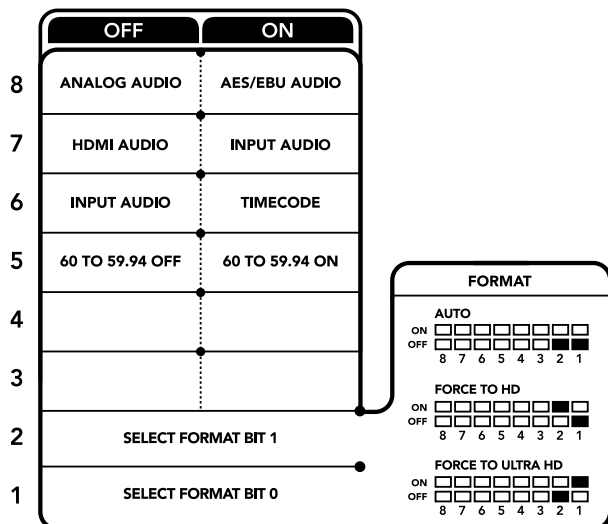

El diagrama situado en la parte inferior del conversor proporciona toda la información necesaria para modificar los ajustes.

Interruptor 7- Audio HDMI, entrada para audio

Coloque este interruptor en la posición **OFF** para integrar el audio en la señal HDMI. Colóquelo en la posición **ON** para transmitir audio analógico o AES/EBU.

Interruptor 6 - Entrada para audio, código de tiempo

Coloque este interruptor en la posición **ON** para recibir el código de tiempo mediante el conector XLR derecho. Colóquelo en la posición **OFF** para recibir una señal de audio.

Interruptor 5 - 60 a 59.94

Coloque este interruptor en la posición **ON** para detectar cualquier fuente HDMI 1080p a 60 f/s y procesarla automáticamente, a fin de obtener una señal en formato 59.94 entrelazado.

Por ejemplo, podría ser necesario conectar un equipo informático a un mezclador que funcione a una frecuencia de imagen estándar de 59.94 f/s. Dado que algunos de estos equipos emplean una frecuencia de 60 f/s, al colocar el interruptor en la posición **ON**, es posible garantizar la detección de la señal en formato 1080p60 y convertirla a 1080i59.94.

Interruptores 2 y 1 - Formato de conversión (bit 1, 0)

Al conectar una fuente HDMI que transmite señales en HD y UHD, se puede configurar el conversor para que priorice una de estas definiciones. Esto puede resultar de gran utilidad, por ejemplo si se desea visualizar la pantalla del escritorio de un determinado equipo informático en dispositivos SDI de alta definición.

Aunque parezca que esta configuración permite aumentar o disminuir la definición de la imagen, lo que en realidad sucede es que el conversor determina dicho parámetro en el equipo original, a fin de poder transmitir la señal en su resolución nativa, sin realizar ningún tipo de conversión.

Modifique la posición de los interruptores 1 y 2 para dar prioridad al uso de una determinada definición o permitir que el conversor establezca automáticamente la que resulte más adecuada.

A continuación se explica la combinación de las diferentes posiciones.

- **Auto - Interruptor 1 en OFF, interruptor 2 en OFF.**

El convertor determinará automáticamente la definición más adecuada según las especificaciones del equipo original.

- **Force to HD - Interruptor 1 en OFF, interruptor 2 en ON.**

Independientemente de las opciones disponibles en el equipo original, el convertor seleccionará una señal HD.

- **Force to Ultra HD - Interruptor 1 en ON, interruptor 2 en OFF.**

Independientemente de las opciones disponibles en el equipo original, el convertor seleccionará una señal HD.

Configuración mediante el programa Blackmagic Teranex Setup

El programa utilitario para la línea de convertidores Teranex permite cambiar la configuración del dispositivo de la misma manera que los interruptores y además brinda la posibilidad de modificar otros ajustes. Se puede acceder a estas opciones mediante las pestañas **Video**, **Audio**, **Configure** y **About** situadas en la parte superior de la interfaz.

Las secciones **Acerca de** y **Configuración** se detallan en el apartado *Modificación de ajustes* de este manual.

En este modelo, la pestaña **Video** incluye las siguientes opciones:

Menú Video Processing

Conversión

Escoja una opción en el menú desplegable Conversion para convertir la señal SDI obtenida a un formato de mayor definición. Seleccione la opción Auto para determinar automáticamente la resolución más adecuada según las especificaciones del equipo original. Al elegir las opciones Force HD o Force Ultra HD, la señal SDI se transmite en definición HD o UHD respectivamente, sin importar la resolución de la fuente. Sin embargo, las señales en definición estándar no se modifican.

Frecuencia de imagen

Este interruptor se utiliza al efectuar conversiones de 1080p60 a 1080i59.94. Al activar la función Frame Rate, el dispositivo detecta cualquier fuente 1080p a 60 f/s y la procesa automáticamente para obtener una señal en formato 59.94. Marque la casilla correspondiente para habilitar esta prestación.

Esta función resulta útil cuando es necesario conectar una fuente que transmite una señal HDMI 1080p60 a un equipo SDI que admite imágenes en formato 1080i59.94.

Salida 3G

La opción **3G Output** permite modificar el estándar de la señal SDI 3G transmitida, a fin de no perder compatibilidad con los equipos que solo admiten señales de nivel A o B. Nótese que el nivel B se encuentra seleccionado por defecto. Estos ajustes solo son válidos al transmitir señales SDI 3G.

La pestaña **Audio** en este modelo incluye las siguientes opciones:

Menú Audio Input

Set XLR Input/Set Audio input

Esta opción permite determinar el tipo de señal entrante. Al seleccionar **HDMI**, el audio se integra en la señal SDI. La opción **XLR** brinda la posibilidad de procesar audio analógico, AES/EBU o códigos de tiempo, además de escoger los canales que se desean utilizar. Asimismo, es posible ajustar la ganancia de la señal de audio.

Al seleccionar la opción **AES/EBU**, se puede activar la casilla **Sample Rate Converter**. Esto permite establecer la frecuencia de muestreo de la señal SDI saliente en 48 kHz, que es el parámetro estándar utilizado en la industria televisiva.

Al convertir canales en formato Dolby a través de una fuente AES/EBU sincronizada con una señal de referencia, comprueba que la casilla correspondiente a esta función no esté marcada, a fin de evitar posibles interferencias durante el proceso de conversión.

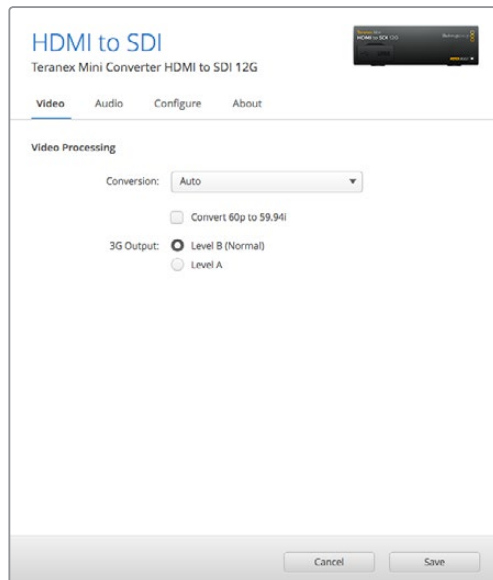

Es posible seleccionar las opciones **Auto**, **Force to HD** o **Force to Ultra HD** en la pestaña **Video** del programa Blackmagic Teranex Setup, a fin de obtener señales de mayor definición. Asimismo, es posible configurar el convertor para que detecte automáticamente contenidos a 60 f/s y los procese a fin de obtener material en formato 59.94.

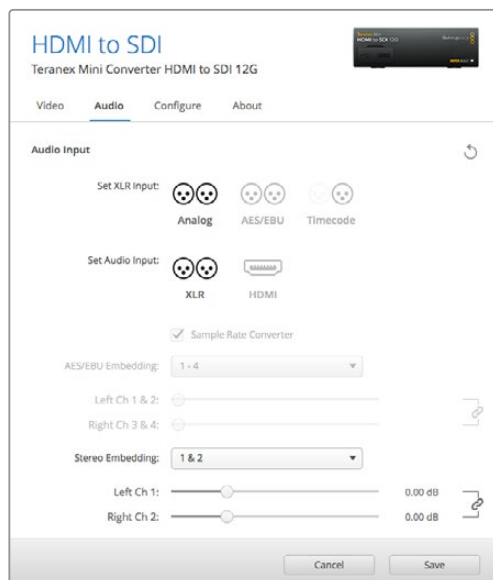

Ajuste de la intensidad del audio analógico o AES/EBU mediante las opciones de la pestaña **Audio** en el programa Blackmagic Teranex Setup.

El convertor mantiene los parámetros de la última configuración determinada mediante los interruptores, el panel inteligente o el programa utilitario. Luego de quitar el panel inteligente o actualizar el software interno del convertor, es posible que sea necesario mover los interruptores en forma individual para aplicar la nueva configuración.

Opciones disponibles en el panel inteligente

Al instalar el panel inteligente, es posible acceder a los menús **Video**, **Audio** y **Network**. Las opciones disponibles en estos menús son idénticas a las descritas en la sección anterior.

Consulte la sección *Modificación de ajustes* para obtener más información al respecto.

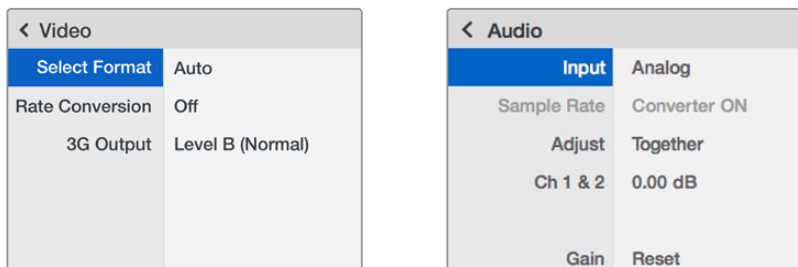

El panel inteligente permite acceder a las mismas opciones que ofrece el programa utilitario.

Diagrama de bloques

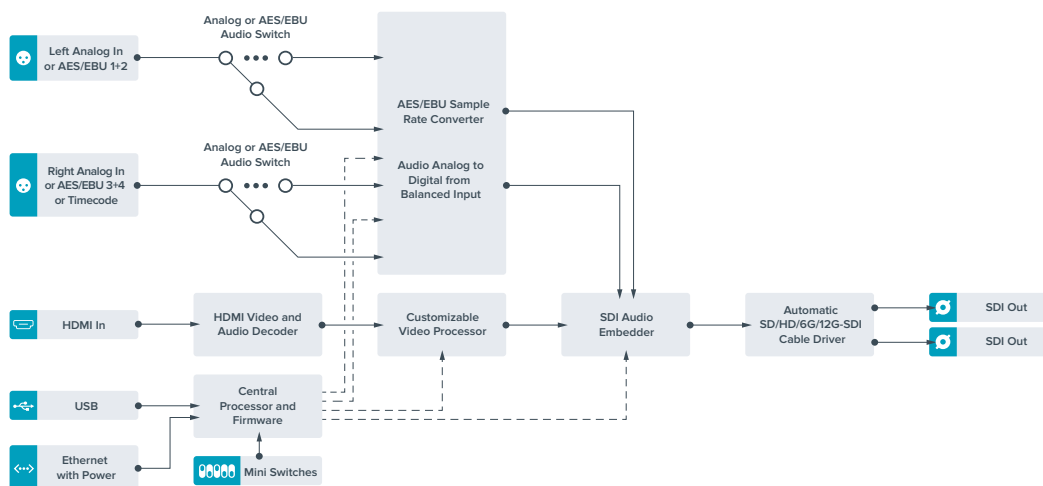

Teranex Mini – SDI to Analog 12G

Este modelo permite generar señales analógicas por componentes, NTSC y PAL con canales audio analógico o AES/EBU balanceado, a partir de fuentes SD, HD, 3G, 6G o 12G. El convertor integrado brinda la posibilidad de conectar equipos SDI 12G a dispositivos SD o HD analógicos para utilizar monitores y unidades Betacam SP o VHS. Asimismo, se pueden seleccionar los pares de canales analógicos que se desean transmitir a partir del audio obtenido de la señal SDI.

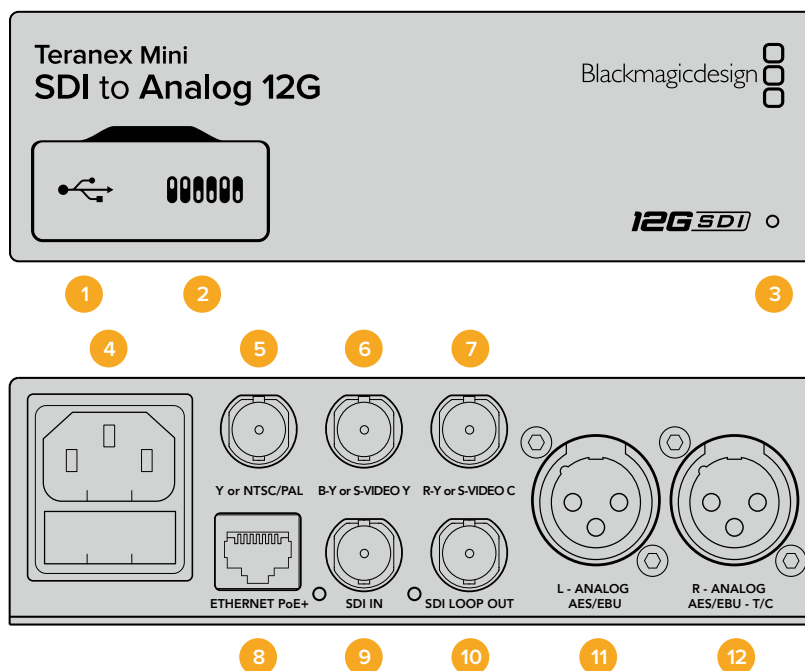

Conexiones

1 Puerto USB Mini-B

Permite conectar el dispositivo a un equipo informático con sistema operativo Mac o Windows y emplear el programa utilitario para modificar la configuración y actualizar el software interno.

2 Interruptores

Permiten modificar la configuración del dispositivo.

3 Indicador de estado

Se enciende de color blanco cuando el conversor recibe energía eléctrica y de color verde al detectar una señal de video válida. Se prende y se apaga al identificar conversores individuales mediante el programa Blackmagic Teranex Setup.

4 Alimentación

Conector IEC C14 integrado para corriente alterna de 90-240 V.

5 Y o NTSC/PAL

Salida con conector BNC para señales compuestas (NTSC o PAL) y analógicas por componentes (Y).

6 B-Y o S-VIDEO Y

Salida con conector BNC para S-Video (Y) y señales analógicas por componentes (B-Y).

7 R-Y o S-VIDEO C

Salida con conector BNC para S-Video (C) y señales analógicas por componentes (R-Y).

8 ETHERNET PoE+

Permite conectar el dispositivo a un conmutador de red o equipo informático para cambiar su configuración mediante el programa utilitario. Brinda asimismo compatibilidad con la tecnología PoE+.

9 SDI IN

Entrada para señales SDI con conector BNC.

10 SDI LOOP OUT

Salida derivada para señales SDI con conector BNC.

11 L - ANALOG AES/EBU

Conector XLR izquierdo para señales de audio balanceadas analógicas o digitales.

12 R - ANALOG AES/EBU

Conector XLR derecho para señales de audio balanceadas analógicas o digitales. También puede utilizarse como salida para el código de tiempo.

Interruptores

Los interruptores de este modelo ofrecen las siguientes posibilidades:

Interruptor 8 - Audio analógico, AES/EBU

Coloque este interruptor en la posición **OFF** para seleccionar señales de audio analógicas balanceadas o en la posición **ON** para señales digitales en formato AES/EBU.

Interruptor 7- 7.5 IRE, 0.0 IRE

En Estados Unidos y otros países que utilizan la norma NTSC con un valor IRE de 7.5, este interruptor debe colocarse en la posición **OFF**. De lo contrario, colóquelo en la posición **ON**. Este parámetro solo afecta a la salida de señales compuestas o S-Video.

Interruptor 6 - Niveles SMPTE, Betacam

Coloque este interruptor en la posición **OFF** para seleccionar la opción SMPTE o en la posición **ON** para Betacam. Los valores SMPTE son más comunes e incluso pueden ser utilizados por las unidades Betacam SP. Por lo tanto, escoja la segunda opción solo si está seguro de que empleará niveles Betacam.

Interruptor 5 - Señales compuestas, por componentes o S-Video.

Coloque este interruptor en la posición **OFF** para obtener señales analógicas por componentes o en la posición **ON** para señales compuestas o S-Video.

Para disminuir la definición de la fuente al generar señales compuestas o S-Video, es necesario activar esta función colocando el interruptor 1 en la posición **ON**. Las señales analógicas por componentes pueden transmitirse en SD o HD.

Interruptores 4, 3 y 2 - Aislar audio SDI

Los interruptores 4, 3 y 2 se representan mediante los bits 2, 1 y 0 respectivamente. Según la posición en la que se encuentren, es posible elegir un par de canales de audio integrados en la señal SDI entrante para transmitirlos en formato analógico, HDMI o AES/EBU.

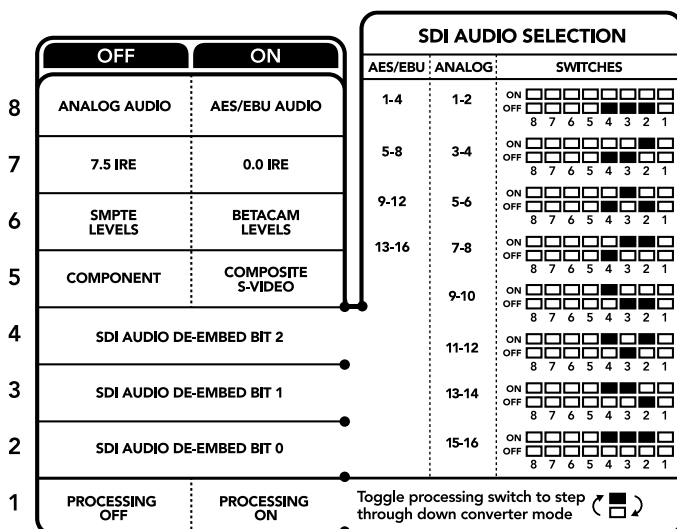

El diagrama situado en la parte inferior del convertidor proporciona toda la información necesaria para modificar los ajustes.

Interruptor 1- Procesamiento activado / desactivado

Este interruptor permite modificar la conversión de la relación de aspecto al obtener señales SD analógicas a partir de fuentes HD o UHD. Esto se debe a que estas dos últimas definiciones se visualizan en formato 16:9, mientras que la relación de aspecto correspondiente a la definición estándar es de 4:3.

Se puede optar por un aspecto anamórfico, centrado o apaisado. Al seleccionar una de estas opciones, la imagen se estira, se recorta o presenta barras negras en la parte superior e inferior respectivamente. Para alternar entre los formatos disponibles, simplemente mueva el interruptor 1. Cada vez que este se coloque en la posición **ON** cambiará la relación de aspecto seleccionada.

La función de este interruptor cambia según el formato de salida analógico utilizado. Las señales compuestas siempre se transmiten en definición estándar, de modo que, al colocarlo en la posición **OFF** se mantiene la última relación de aspecto seleccionada. Sin embargo, las señales por componentes admiten imágenes en alta definición. Por esta razón, al convertir una fuente SD para obtener material en este tipo de contenidos, si el interruptor se encuentra en la posición **OFF** se generará una señal HD analógica en formato panorámico sin modificar la relación de aspecto.

Tabla de referencia para canales de audio

Se pueden seleccionar los canales de audio SDI que se desean integrar a la señal transmitida por el conversor colocando los interruptores en diferentes posiciones según se describe a continuación.

Canales de audio analógico	Interruptor 4	Interruptor 3	Interruptor 2	Diagrama
1 y 2	OFF	OFF	OFF	ON <input type="checkbox"/> <input type="checkbox"/> <input type="checkbox"/> <input type="checkbox"/> <input type="checkbox"/> <input type="checkbox"/> <input type="checkbox"/> <input type="checkbox"/> OFF <input type="checkbox"/> <input type="checkbox"/> <input type="checkbox"/> <input type="checkbox"/> <input checked="" type="checkbox"/> <input checked="" type="checkbox"/> <input checked="" type="checkbox"/> <input checked="" type="checkbox"/>
3 y 4	OFF	OFF	ON	ON <input type="checkbox"/> <input type="checkbox"/> <input type="checkbox"/> <input type="checkbox"/> <input type="checkbox"/> <input type="checkbox"/> <input type="checkbox"/> <input type="checkbox"/> OFF <input type="checkbox"/> <input type="checkbox"/> <input type="checkbox"/> <input type="checkbox"/> <input checked="" type="checkbox"/> <input checked="" type="checkbox"/> <input checked="" type="checkbox"/> <input checked="" type="checkbox"/>
5 y 6	OFF	ON	OFF	ON <input type="checkbox"/> <input type="checkbox"/> <input type="checkbox"/> <input type="checkbox"/> <input checked="" type="checkbox"/> <input checked="" type="checkbox"/> <input type="checkbox"/> <input type="checkbox"/> OFF <input type="checkbox"/> <input type="checkbox"/> <input type="checkbox"/> <input type="checkbox"/> <input type="checkbox"/> <input type="checkbox"/> <input checked="" type="checkbox"/> <input checked="" type="checkbox"/>
7 y 8	OFF	ON	ON	ON <input type="checkbox"/> <input type="checkbox"/> <input type="checkbox"/> <input type="checkbox"/> <input checked="" type="checkbox"/> <input checked="" type="checkbox"/> <input checked="" type="checkbox"/> <input checked="" type="checkbox"/> OFF <input type="checkbox"/> <input type="checkbox"/> <input type="checkbox"/> <input type="checkbox"/> <input type="checkbox"/> <input type="checkbox"/> <input checked="" type="checkbox"/> <input checked="" type="checkbox"/>
9 y 10	ON	OFF	OFF	ON <input type="checkbox"/> <input type="checkbox"/> <input type="checkbox"/> <input checked="" type="checkbox"/> <input checked="" type="checkbox"/> <input type="checkbox"/> <input type="checkbox"/> <input type="checkbox"/> OFF <input type="checkbox"/> <input type="checkbox"/> <input type="checkbox"/> <input type="checkbox"/> <input type="checkbox"/> <input checked="" type="checkbox"/> <input checked="" type="checkbox"/> <input checked="" type="checkbox"/>
11 y 12	ON	OFF	ON	ON <input type="checkbox"/> <input type="checkbox"/> <input checked="" type="checkbox"/> <input checked="" type="checkbox"/> <input checked="" type="checkbox"/> <input type="checkbox"/> <input type="checkbox"/> <input type="checkbox"/> OFF <input type="checkbox"/> <input type="checkbox"/> <input type="checkbox"/> <input type="checkbox"/> <input type="checkbox"/> <input checked="" type="checkbox"/> <input checked="" type="checkbox"/> <input checked="" type="checkbox"/>
13 y 14	ON	ON	OFF	ON <input type="checkbox"/> <input type="checkbox"/> <input type="checkbox"/> <input checked="" type="checkbox"/> <input checked="" type="checkbox"/> <input checked="" type="checkbox"/> <input checked="" type="checkbox"/> <input type="checkbox"/> OFF <input type="checkbox"/> <input type="checkbox"/> <input type="checkbox"/> <input type="checkbox"/> <input type="checkbox"/> <input type="checkbox"/> <input checked="" type="checkbox"/> <input checked="" type="checkbox"/>
15 y 16	ON	ON	ON	ON <input type="checkbox"/> <input type="checkbox"/> <input type="checkbox"/> <input checked="" type="checkbox"/> <input checked="" type="checkbox"/> <input checked="" type="checkbox"/> <input checked="" type="checkbox"/> <input checked="" type="checkbox"/> OFF <input type="checkbox"/> <input type="checkbox"/> <input type="checkbox"/> <input type="checkbox"/> <input type="checkbox"/> <input type="checkbox"/> <input checked="" type="checkbox"/> <input checked="" type="checkbox"/>

Canales de audio digital (AES/EBU)	Interruptor 4	Interruptor 3	Interruptor 2	Diagrama
1-4	OFF	OFF	OFF	ON <input type="checkbox"/> <input type="checkbox"/> <input type="checkbox"/> <input type="checkbox"/> <input type="checkbox"/> <input type="checkbox"/> <input type="checkbox"/> <input type="checkbox"/> OFF <input type="checkbox"/> <input type="checkbox"/> <input type="checkbox"/> <input type="checkbox"/> <input checked="" type="checkbox"/> <input checked="" type="checkbox"/> <input checked="" type="checkbox"/> <input checked="" type="checkbox"/>
5-8	OFF	OFF	ON	ON <input type="checkbox"/> <input type="checkbox"/> <input type="checkbox"/> <input type="checkbox"/> <input type="checkbox"/> <input type="checkbox"/> <input type="checkbox"/> <input type="checkbox"/> OFF <input type="checkbox"/> <input type="checkbox"/> <input type="checkbox"/> <input type="checkbox"/> <input checked="" type="checkbox"/> <input checked="" type="checkbox"/> <input checked="" type="checkbox"/> <input checked="" type="checkbox"/>
9-12	OFF	ON	OFF	ON <input type="checkbox"/> <input type="checkbox"/> <input type="checkbox"/> <input type="checkbox"/> <input checked="" type="checkbox"/> <input checked="" type="checkbox"/> <input type="checkbox"/> <input type="checkbox"/> OFF <input type="checkbox"/> <input type="checkbox"/> <input type="checkbox"/> <input type="checkbox"/> <input type="checkbox"/> <input type="checkbox"/> <input checked="" type="checkbox"/> <input checked="" type="checkbox"/>
13-16	OFF	ON	ON	ON <input type="checkbox"/> <input type="checkbox"/> <input type="checkbox"/> <input type="checkbox"/> <input checked="" type="checkbox"/> <input checked="" type="checkbox"/> <input checked="" type="checkbox"/> <input checked="" type="checkbox"/> OFF <input type="checkbox"/> <input type="checkbox"/> <input type="checkbox"/> <input type="checkbox"/> <input type="checkbox"/> <input type="checkbox"/> <input checked="" type="checkbox"/> <input checked="" type="checkbox"/>

Configuración mediante el programa Blackmagic Teranex Setup

El programa utilitario para la línea de convertidores Teranex permite cambiar la configuración del dispositivo de la misma manera que los interruptores y además brinda la posibilidad de modificar otros ajustes.

Se puede acceder a estas opciones mediante las pestañas **Video**, **Audio**, **Configure** y **About** situadas en la parte superior de la interfaz.

Las secciones **Acerca de** y **Configuración** se detallan en el apartado *Modificación de ajustes* de este manual.

La pestaña **Video** en este modelo incluye las siguientes opciones:

Menú Video Output

Permite escoger el tipo de señal transmitida (S-Video, compuesta o por componentes), determinar los parámetros de luminancia y crominancia, y ajustar los niveles de los componentes B-Y o R-Y en forma independiente.

Al seleccionar una señal por componentes o S-Video, se puede además elegir el valor IRE correspondiente a la región donde se utiliza el dispositivo. En el caso de señales por componentes, es posible seleccionar niveles SMPTE o Betacam. Los valores SMPTE son más comunes e incluso pueden ser utilizados por las unidades Betacam SP. Por lo tanto, escoja la segunda opción solo si está seguro de que empleará niveles Betacam.

Menú Video Processing

Este panel permite seleccionar la relación de aspecto de la señal subconvertida. Las opciones incluyen **Off** (sin procesamiento), **Letterbox** (panorámica), **Anamorphic** (anamórfica) o **Center cut** (centrada).

La pestaña **Audio** en este modelo incluye las siguientes opciones:

Menú Audio Output

Este panel permite seleccionar el tipo de señal transmitida mediante las salidas de audio (analógica, AES/EBU o código de tiempo), así como los canales que se desean aislar. Asimismo, es posible ajustar la ganancia de la señal.

El convertidor mantiene la última configuración establecida mediante los interruptores, el panel inteligente o el programa utilitario. Luego de quitar el panel inteligente o actualizar el software interno del convertidor, es posible que sea necesario mover los interruptores en forma individual para aplicar la nueva configuración.

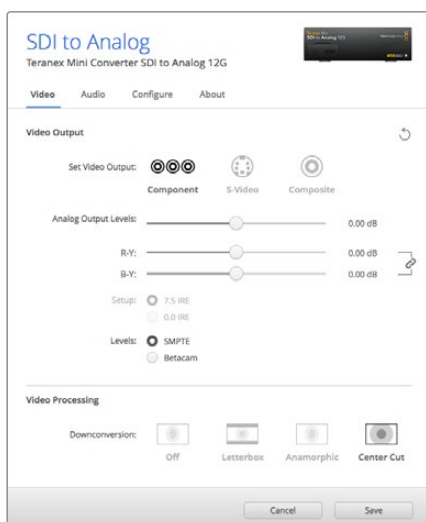

Ajuste de la luminancia, la crominancia y el nivel del componente cromático mediante las opciones de la pestaña **Video** en el programa Blackmagic Teranex Setup.



Ajuste de la intensidad del audio analógico o AES/EBU mediante las opciones de la pestaña **Audio**.

Opciones disponibles en el panel inteligente

Al instalar el panel inteligente opcional, es posible acceder a los menús **Video**, **Audio** y **Network**. Las opciones disponibles en estos menús son idénticas a las descritas en el apartado anterior para el programa Blackmagic Teranex Setup. Consulte la sección *Modificación de ajustes* para obtener más información al respecto.

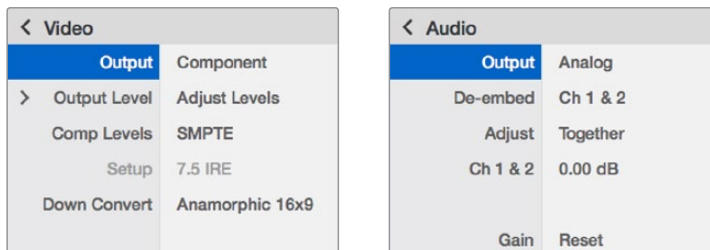

El panel inteligente permite acceder a las mismas opciones que ofrece el programa utilitario.

Diagrama de bloques

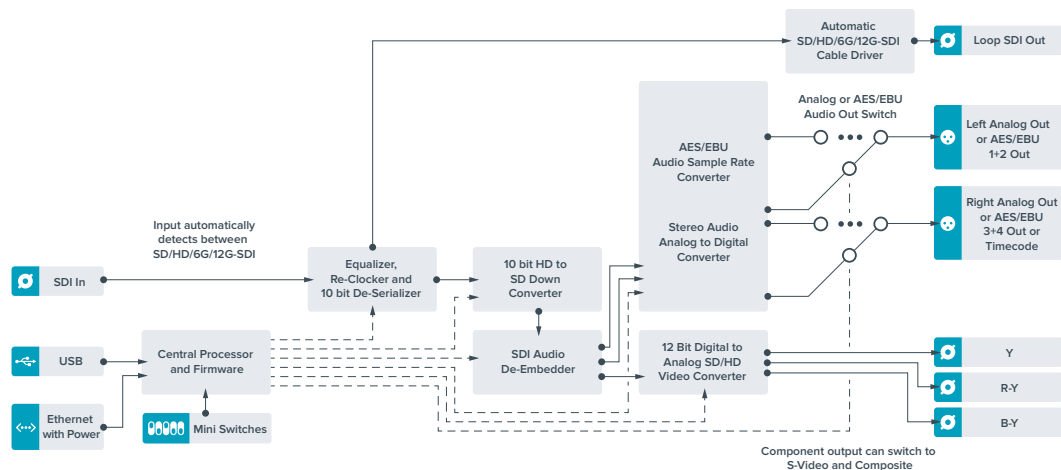

Teranex Mini – Analog to SDI 12G

Este modelo permite procesar fuentes de equipos analógicos tales como unidades Betacam SP, cámaras HDV y consolas de videojuegos para obtener señales SDI SD, HD y 12G. Es compatible con diversos formatos en definición SD o HD que incluyen señales compuestas (NTSC y PAL), por componentes o S-Video. Las salidas del dispositivo cuentan con tecnología SDI 12G que brinda la posibilidad de integrar audio digital AES/EBU o analógico.

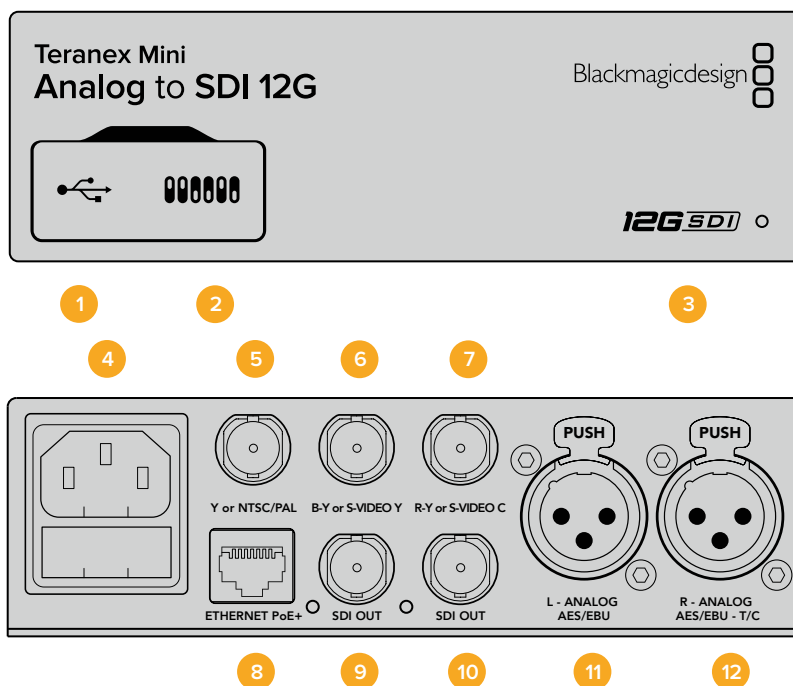

Conexiones

- 1 Puerto USB Mini-B**

Permite conectar el dispositivo a un equipo informático con sistema operativo Mac o Windows y emplear el programa utilitario para modificar la configuración y actualizar el software interno.
- 2 Interruptores**

Permiten modificar la configuración del dispositivo.
- 3 Indicador de estado**

Se enciende de color blanco cuando el convertidor recibe energía eléctrica y de color verde al detectar una señal de video válida. Se prende y se apaga al identificar convertidores individuales mediante el programa Blackmagic Teranex Setup.
- 4 Alimentación**

Conector IEC C14 integrado para corriente alterna de 90-240 V.
- 5 Y or NTSC/PAL**

Entrada con conector BNC para señales compuestas (NTSC o PAL) y analógicas por componentes (Y).
- 6 B-Y or S-VIDEO Y**

Entrada con conector BNC para S-Video (Y) y señales analógicas por componentes (B-Y).
- 7 R-Y or S-VIDEO C**

Entrada con conector BNC para S-Video (C) y señales analógicas por componentes (R-Y).

8 ETHERNET PoE+

Permite conectar el dispositivo a un conmutador de red o equipo informático para cambiar su configuración mediante el programa utilitario. Brinda asimismo compatibilidad con la tecnología PoE+.

9 SDI OUT

Salida para señales SDI con conector BNC.

10 SDI OUT

Salida para señales SDI con conector BNC.

11 L - ANALOG AES/EBU

Conector XLR izquierdo para señales de audio balanceadas analógicas o digitales.

12 R - ANALOG AES/EBU

Conector XLR derecho para señales de audio balanceadas analógicas o digitales. También puede utilizarse como entrada para el código de tiempo.

Interruptores

Los interruptores de este modelo ofrecen las siguientes posibilidades:

Interruptor 8 - Audio analógico, AES/EBU

Coloque este interruptor en la posición **OFF** para seleccionar señales de audio analógicas balanceadas o en la posición **ON** para señales digitales en formato AES/EBU.

Interruptor 7- 7.5 IRE, 0.0 IRE

En Estados Unidos y otros países que utilizan la norma NTSC con un valor IRE de 7.5, este interruptor debe colocarse en la posición **OFF**. De lo contrario, colóquelo en la posición **ON**. Este parámetro solo afecta a la salida de señales compuestas o S-Video (NTSC).

Interruptor 6 - Niveles SMPTE, Betacam

Permite seleccionar parámetros SMPTE o Betacam. Coloque este interruptor en la posición **OFF** para elegir la opción SMPTE o en la posición **ON** para Betacam. Los valores SMPTE son más comunes e incluso pueden ser utilizados por las unidades Betacam SP. Por lo tanto, escoja la segunda opción solo si está seguro de que empleará niveles Betacam.

Interruptor 5 - Señales compuestas, por componentes o S-Video.

Coloque este interruptor en la posición **OFF** para obtener señales analógicas por componentes o en la posición **ON** para señales compuestas o S-Video.

Interruptor 4 - Señales compuestas, S-Video

Coloque este interruptor en la posición **OFF** para obtener señales compuestas o en la posición **ON** para S-Video.

Interruptor 3 - SD a HD

Coloque este interruptor en la posición **ON** para aumentar la definición de la señal SDI saliente si las fuentes son SD. Colóquelo en la posición **OFF** para que la definición de la señal SDI coincida con la de la fuente original.

Interruptor 2 - HD a UHD

Coloque este interruptor en la posición **ON** para aumentar la definición de la señal SDI saliente si las fuentes son HD. Colóquelo en la posición **OFF** para que la definición de la señal SDI coincida con la de la fuente original.

Interruptor 1 - Entrada para audio, código de tiempo

Coloque este interruptor en la posición **ON** para recibir el código de tiempo mediante el conector XLR derecho. Colóquelo en la posición **OFF** para recibir una señal de audio.

	OFF	ON
8	ANALOG AUDIO	AES/EBU AUDIO
7	7.5 IRE	0.0 IRE
6	SMPTE LEVELS	BETACAM LEVELS
5	COMPONENT	COMPOSITE or S-VIDEO
4	COMPOSITE	S-VIDEO
3	SD TO HD OFF	SD TO HD ON
2	HD TO UHD OFF	HD TO UHD ON
1	INPUT AUDIO	TIMECODE

El diagrama situado en la parte inferior del conversor proporciona toda la información necesaria para modificar los ajustes.

Configuración mediante el programa Blackmagic Teranex Setup

El programa utilitario para la línea de conversores Teranex permite cambiar la configuración del dispositivo de la misma manera que los interruptores y además brinda la posibilidad de modificar otros ajustes.

Se puede acceder a estas opciones mediante las pestañas **Video**, **Audio**, **Configure** y **About** situadas en la parte superior de la interfaz.

Las secciones **Acerca de** y **Configuración** se detallan en el apartado *Modificación de ajustes* de este manual.

La pestaña **Video** en este modelo incluye las siguientes opciones:

Menú Video Input

Permite escoger el tipo de señal recibida (S-Video, compuesta o por componentes), determinar los parámetros de luminancia y crominancia, y ajustar los niveles de los componentes B-Y o R-Y en forma independiente.

Al seleccionar una señal por componentes o S-Video, se puede además elegir el valor IRE correspondiente a la región donde se utiliza el dispositivo.

En el caso de señales por componentes, es posible seleccionar niveles SMPTE o Betacam. Los valores SMPTE son más comunes e incluso pueden ser utilizados por las unidades Betacam SP. Por lo tanto, escoja la segunda opción solo si está seguro de que empleará niveles Betacam.

Menú Video Processing

Este panel permite seleccionar las opciones de conversión según la fuente analógica. Las señales pueden convertirse de SD a HD y de HD a UHD. En el caso de fuentes compuestas o S-Video, solo es posible realizar conversiones de SD a HD.

La pestaña **Audio** en este modelo incluye las siguientes opciones:

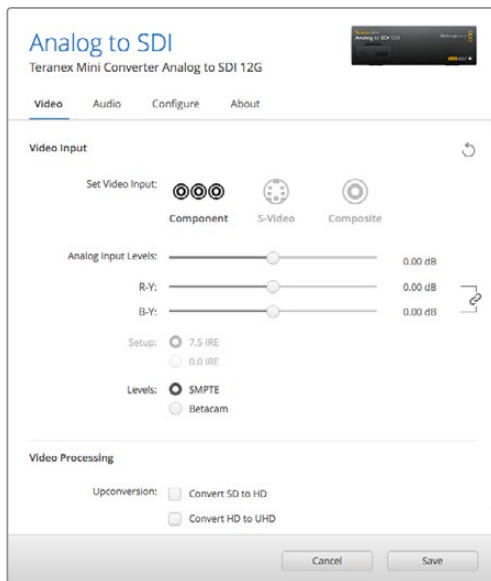

Ajuste de la luminancia, la crominancia y el nivel del componente cromático mediante las opciones de la pestaña **Video** en el programa Blackmagic Teranex Setup.

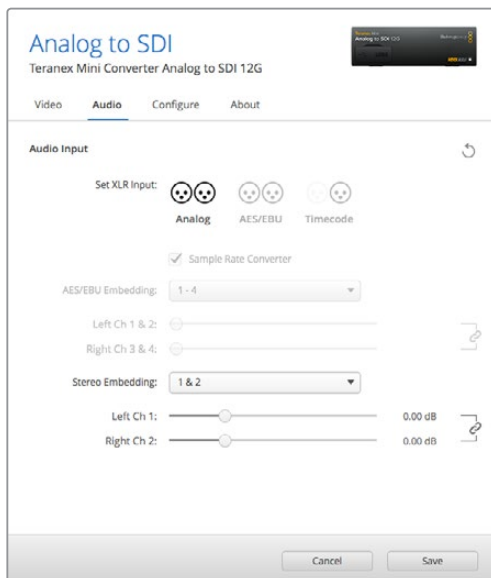

Ajuste de la intensidad del audio analógico o AES/EBU mediante las opciones de la pestaña **Audio**.

Menú Audio Input

Este panel permite seleccionar el tipo de señal recibida mediante las salidas de audio (analógica, AES/EBU o código de tiempo), así como los canales que se desean integrar en la señal SDI. Asimismo, es posible ajustar la ganancia de la señal de audio.

Al seleccionar la opción **AES/EBU**, se puede activar la casilla **Sample Rate Converter**. Esta función ajusta la frecuencia de muestreo de la señal SDI saliente a 24 o 48 KHz.

El conversor mantiene los parámetros de la última configuración determinada mediante los interruptores, el panel inteligente o el programa utilitario. Luego de quitar el panel inteligente o actualizar el software interno del conversor, es posible que sea necesario mover los interruptores en forma individual para aplicar la nueva configuración.

Opciones disponibles en el panel inteligente

Al instalar el panel inteligente opcional, es posible acceder a los menús **Video**, **Audio** y **Network**. Las opciones disponibles en estos menús son idénticas a las descritas en el apartado anterior para el programa Blackmagic Teranex Setup.

Consulte la sección *Modificación de ajustes* para obtener más información al respecto.

< Video	
Input	Component
> Input Level	Adjust Levels
Comp Levels	SMPTE
Setup	7.5 IRE
SD to HD	Off
HD to UHD	Off

< Audio	
Input	Analog
Sample Rate	Converter ON
Adjust	Together
Ch 1 & 2	0.00 dB
Gain	Reset

El panel inteligente permite acceder a las mismas opciones que ofrece el programa utilitario.

Diagrama de bloques

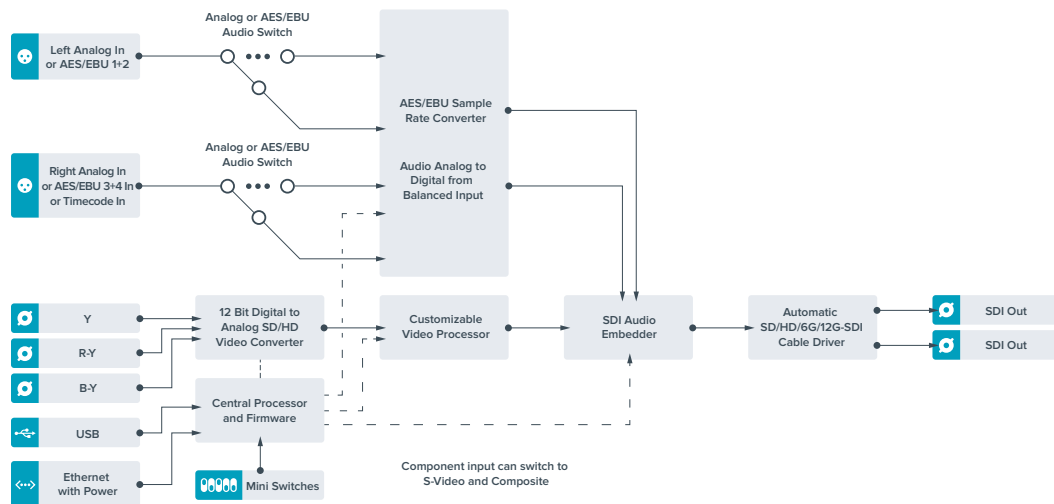

Teranex Mini – SDI to Audio 12G

Este modelo permite obtener audio a partir de cualquier señal SDI y transmitir dos canales analógicos o cuatro canales digitales (AES/EBU), brindando de esta manera la posibilidad de utilizar equipos tales como mesas de mezcla, grabadores analógicos y monitores de referencia.

Asimismo, se pueden obtener canales de audio adicionales conectando otra unidad adicional a la salida SDI del dispositivo.

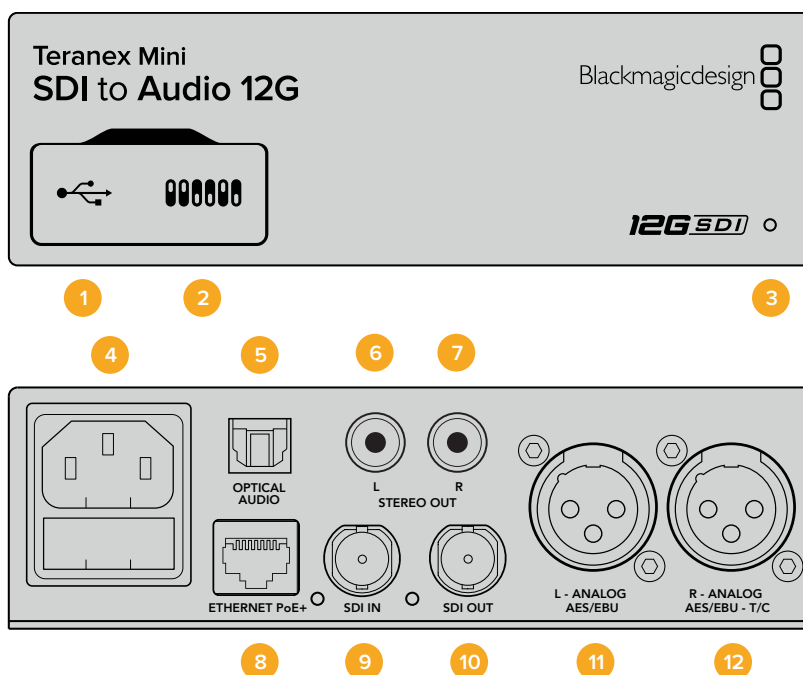

Conexiones

- 1 Puerto USB Mini-B**

Permite conectar el dispositivo a un equipo informático con sistema operativo Mac o Windows y emplear el programa utilitario para modificar la configuración y actualizar el software interno.
- 2 Interruptores**

Permiten modificar la configuración del dispositivo.
- 3 Indicador de estado**

Se enciende de color blanco cuando el convertidor recibe energía eléctrica y de color verde al detectar una señal de video válida. Se prende y se apaga al identificar convertidores individuales mediante el programa Blackmagic Teranex Setup.
- 4 Alimentación**

Conector IEC C14 integrado para corriente alterna de 90-240 V.
- 5 Optical Audio**

Conector TOSLINK para señales S/PDIF.
- 6 L - Conector RCA izquierdo**

Conector para señales analógicas no balanceadas a nivel de línea.
- 7 R - Conector RCA derecho**

Conector derecho para señales analógicas no balanceadas a nivel de línea.

8 ETHERNET PoE+

Permite conectar el dispositivo a un conmutador de red o equipo informático para cambiar su configuración mediante el programa utilitario. Brinda asimismo compatibilidad con la tecnología PoE.

9 SDI IN

Entrada para señales SDI con conector BNC.

10 SDI LOOP OUT

Salida derivada para señales SDI con conector BNC.

11 L - ANALOG AES/EBU

Conector XLR izquierdo para señales de audio balanceadas analógicas o digitales.

12 R - ANALOG AES/EBU

Conector XLR derecho para señales de audio balanceadas analógicas o digitales. También puede utilizarse como salida para el código de tiempo.

Interruptores

Los interruptores de este modelo ofrecen las siguientes posibilidades:

Interruptor 8 - Audio analógico, AES/EBU

Coloque este interruptor en la posición **OFF** para seleccionar señales de audio analógicas balanceadas o en la posición **ON** para señales digitales en formato AES/EBU.

Interruptor 7 - Salida para audio, código de tiempo

Coloque este interruptor en la posición **ON** para transmitir el código de tiempo mediante el conector XLR derecho. Colóquelo en la posición **OFF** para transmitir audio.

Interruptores 6, 5 y 4 - Aislar audio SDI bits 2, 1, 0

Los interruptores 6, 5 y 4 se representan mediante los bits 2, 1 y 0 respectivamente. Según la posición en la que se encuentren, es posible elegir los canales de audio que se desean aislar de la señal SDI entrante.

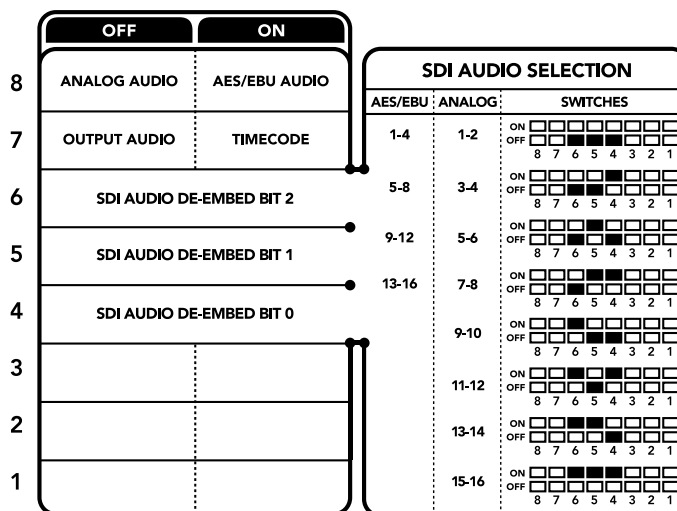

El diagrama situado en la parte inferior del convertidor proporciona toda la información necesaria para modificar los ajustes.

Tabla de referencia

Canales de audio analógico	Interruptor 6	Interruptor 5	Interruptor 4	Diagrama
1-2	OFF	OFF	OFF	
3-4	OFF	OFF	ON	
5-6	OFF	ON	OFF	
7-8	OFF	ON	ON	
9-10	ON	OFF	OFF	
11-12	ON	OFF	ON	
13-14	ON	ON	OFF	
15-16	ON	ON	ON	

Canales de audio digital (AES/EBU)	Interruptor 6	Interruptor 5	Interruptor 4	Diagrama
1-4	OFF	OFF	OFF	
5-8	OFF	OFF	ON	
9-12	OFF	ON	OFF	
13-16	OFF	ON	ON	

Configuración mediante el programa Blackmagic Teranex Setup

El programa utilitario para la línea de convertidores Teranex permite cambiar la configuración del dispositivo de la misma manera que los interruptores y además brinda la posibilidad de modificar otros ajustes.

Se puede acceder a estas opciones mediante las pestañas **Audio**, **Configure** y **About** situadas en la parte superior de la interfaz.

Las secciones **Acerca de** y **Configuración** se detallan en el apartado *Modificación de ajustes* de este manual.

La pestaña **Audio** en este modelo incluye las siguientes opciones:

Menú Audio Output

Este panel permite seleccionar el tipo de señal transmitida mediante las salidas de audio (analógica, AES/EBU o código de tiempo), así como los canales que se desean aislar. Asimismo, es posible ajustar la ganancia de la señal.

El conversor mantiene los parámetros de la última configuración determinada mediante los interruptores, el panel inteligente o el programa utilitario. Luego de quitar el panel inteligente o actualizar el software interno del conversor, es posible que sea necesario mover los interruptores en forma individual para aplicar la nueva configuración.

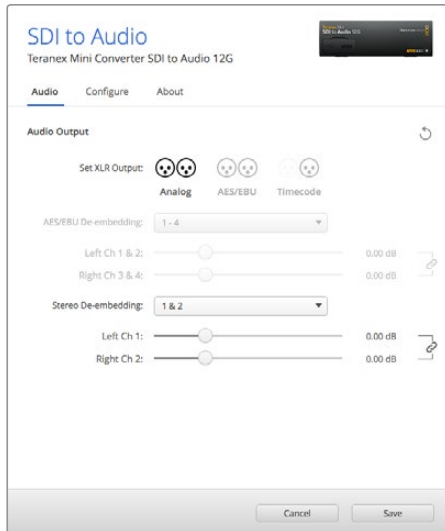

Ajuste de la intensidad del audio analógico o AES/EBU mediante las opciones de la pestaña **Audio** en el programa Blackmagic Teranex Setup.

Opciones disponibles en el panel inteligente

Al instalar el panel inteligente, es posible acceder a los menús **Audio** y **Network**. Las opciones disponibles en estos menús son idénticas a las descritas en el apartado anterior para el programa Blackmagic Teranex Setup. Consulte la sección *Modificación de ajustes* para obtener más información al respecto.

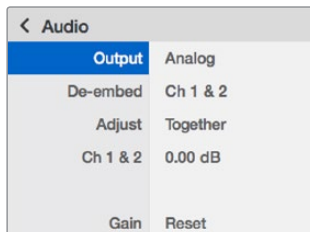

El panel inteligente permite acceder a las mismas opciones que ofrece el programa utilitario.

Diagrama de bloques

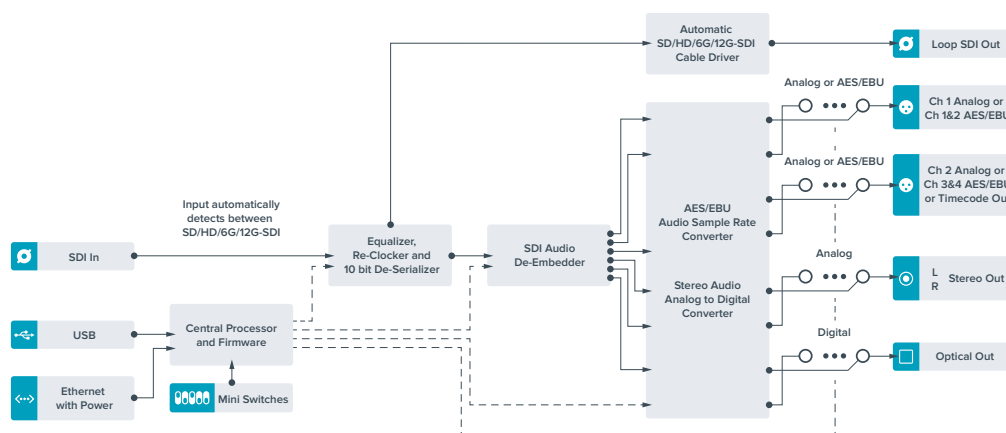

Teranex Mini – Audio to SDI 12G

Este modelo permite integrar dos canales de audio analógico o cuatro canales de audio digital (AES/EBU) en cualquier señal SDI, brindando de este modo la posibilidad de conectar una gran variedad de dispositivos tales como mesas de mezcla y grabadores analógicos para utilizarlos con conmutadores matriciales y otros equipos similares. Asimismo, se pueden obtener canales de audio adicionales conectando otra unidad adicional a la salida SDI del dispositivo.

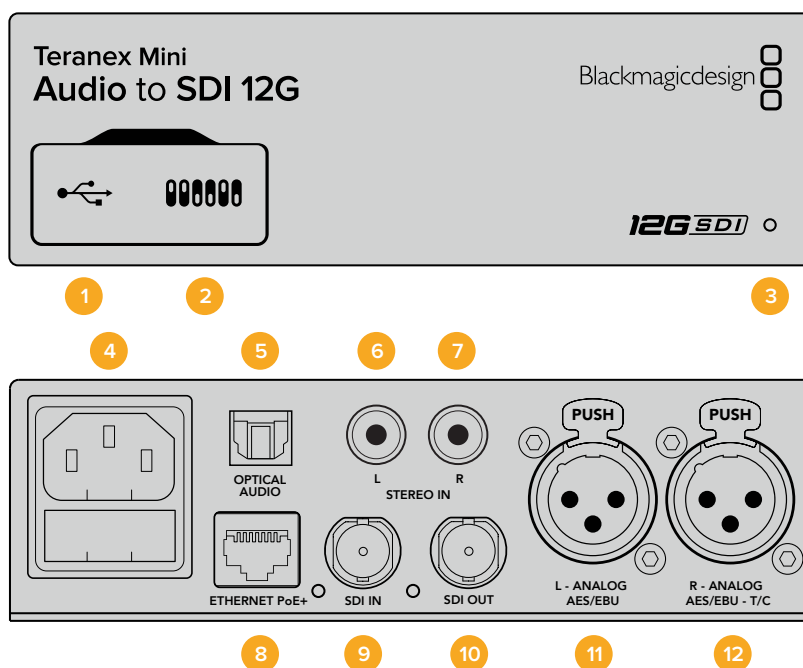

Conexiones

- 1 Puerto USB Mini-B**

Permite conectar el dispositivo a un equipo informático con sistema operativo Mac o Windows y emplear el programa utilitario para modificar la configuración y actualizar el software interno.
- 2 Interruptores**

Permiten modificar la configuración del dispositivo.
- 3 Indicador de estado**

Se enciende de color blanco cuando el convertor recibe energía eléctrica y de color verde al detectar una señal de video válida. Se prende y se apaga al identificar convertidores individuales mediante el programa Blackmagic Teranex Setup.
- 4 Alimentación**

Conector IEC C14 integrado para corriente alterna de 90-240 V.
- 5 Optical Audio**

Conector TOSLINK para señales S/PDIF.
- 6 L - Conector RCA izquierdo**

Conector para señales analógicas no balanceadas a nivel de línea.
- 7 R - Conector RCA derecho**

Conector derecho para señales analógicas no balanceadas a nivel de línea.

8 ETHERNET PoE+

Permite conectar el dispositivo a un conmutador de red o equipo informático para cambiar su configuración mediante el programa utilitario. Brinda asimismo compatibilidad con la tecnología PoE.

9 SDI IN

Entrada para señales SDI con conector BNC.

10 SDI OUT

Salida para señales SDI con conector BNC.

11 L - ANALOG AES/EBU

Conector XLR izquierdo para señales de audio balanceadas analógicas o digitales.

12 R - ANALOG AES/EBU

Conector XLR derecho para señales de audio balanceadas analógicas o digitales. También puede utilizarse como entrada para el código de tiempo.

Interruptores

Los interruptores de este modelo ofrecen las siguientes posibilidades:

Interruptores 8 y 7 - Entrada para audio (bit 1, 0)

Los interruptores 8 y 7 se representan mediante los bits 1 y 0 respectivamente. Según la posición en la que se encuentren, es posible elegir cuatro modalidades distintas para la señal de audio entrante.

Interruptores 6, 5 y 4 - Integrar audio (bit 2, 1, 0)

Los interruptores 6, 5 y 4 se representan mediante los bits 2, 1 y 0 respectivamente. Según la posición en la que se encuentren, es posible elegir los canales de la señal SDI en los cuales se desea integrar el audio.

En el caso de señales analógicas, existen ocho combinaciones posibles que permiten integrar el audio en diferentes pares de canales (1-2 al 15-16).

Para señales digitales en formato AES/EBU, existen cuatro combinaciones. El audio se puede integrar en los canales 1-4, 5-8, 9-12 o 13-16

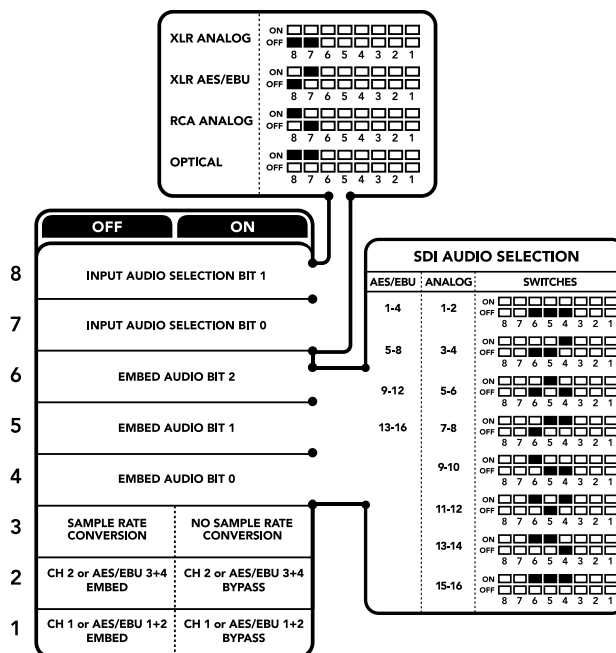

El diagrama situado en la parte inferior del conversor proporciona toda la información necesaria para modificar los ajustes.

Interruptor 3 - Activar o desactivar conversión de la frecuencia de muestreo

Coloque este interruptor en la posición **OFF** para activar la función de conversión de la frecuencia de muestreo o en la posición **ON** para desactivarla. En general, debe estar siempre en la posición **OFF** para que el audio se integre utilizando una frecuencia de muestreo adecuada para la industria televisiva.

De esta forma, se realiza la conversión y el audio en formato analógico o AES/EBU se integra a la señal SDI a una frecuencia de 48 kHz.

Interruptor 2 - Integrar / desactivar canal 2 o 3+4 (AES/EBU)

Luego de seleccionar los canales de audio, utilice estos interruptores para elegir cuáles desea integrar o desactivar. Esta última opción previene la sobreescritura de canales que se desean conservar.

Coloque el interruptor en la posición **ON** para desactivar el canal 2 o los canales 3 y 4 en el caso del formato AES/EBU. Coloque el interruptor 1 en la posición **ON** para desactivar el canal 1 o los canales 1 y 2 en el caso del formato AES/EBU.

Interruptor 1 - Integrar / desactivar canal 1 o 1+2 (AES/EBU)

Ver descripción para el interruptor 2.

Tabla de referencia para la selección de audio

Señal entrante	Interruptor 8	Interruptor 7	Diagrama
XLR analógica	OFF	OFF	
XLR AES/EBU	OFF	ON	
RCA analógica	ON	OFF	
Fibra óptica	ON	ON	

Tabla de canales SDI

Canales de audio analógico	Interruptor 6	Interruptor 5	Interruptor 4	Diagrama
1-2	OFF	OFF	OFF	
3-4	OFF	OFF	ON	
5-6	OFF	ON	OFF	
7-8	OFF	ON	ON	
9-10	ON	OFF	OFF	
11-12	ON	OFF	ON	
13-14	ON	ON	OFF	
15-16	ON	ON	ON	

Canales de audio digital (AES/EBU)	Interruptor 6	Interruptor 5	Interruptor 4	Diagrama
1-4	OFF	OFF	OFF	ON OFF
5-8	OFF	OFF	ON	ON OFF
9-12	OFF	ON	OFF	ON OFF
13-16	OFF	ON	ON	ON OFF

Configuración mediante el programa Blackmagic Teranex Setup

El programa utilitario para la línea de convertidores Teranex ofrece las mismas opciones de configuración que los interruptores, además de parámetros adicionales. Se puede acceder a ellas mediante las pestañas **Audio**, **Configure** y **About**. Las secciones **Acerca de** y **Configuración** se detallan en el apartado *Modificación de ajustes* de este manual.

La pestaña **Audio** en este modelo incluye las siguientes opciones:

Menú Audio Input

Esta opción permite seleccionar el tipo de conexión para la señal de audio entrante (RCA, XLR o fibra óptica).

Al escoger XLR, es posible elegir entre señales analógicas, AES/EBU o código de tiempo.

Al seleccionar la opción **AES/EBU**, se puede activar la casilla **Sample Rate Converter**. Esto permite establecer la frecuencia de muestreo de la señal SDI saliente en 48 kHz, que es el parámetro estándar utilizado en la industria televisiva.

Este menú permite asimismo seleccionar los canales o pares de canales (AES/EBU) de la señal SDI en los que se desea integrar el audio y ajustar su ganancia.

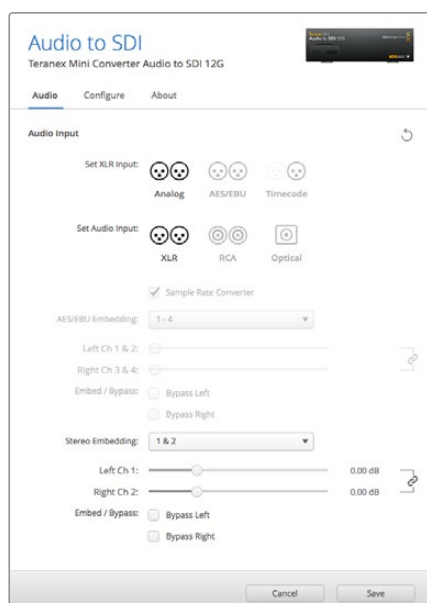

Ajuste de la intensidad del audio analógico o AES/EBU mediante las opciones de la pestaña **Audio** en el programa Blackmagic Teranex Setup.

También es posible desactivar canales o pares de canales para evitar sobrescribir el audio presente en la señal.

El convertor mantiene la última configuración establecida mediante los interruptores, el panel inteligente o el programa utilitario. Luego de quitar el panel inteligente o actualizar el software interno del convertor, puede que sea necesario mover los interruptores en forma individual para aplicar la nueva configuración.

Opciones disponibles en el panel inteligente

Al instalar el panel inteligente, es posible acceder a los menús **Audio** y **Network**. Las opciones disponibles en estos son idénticas a las descritas en el apartado anterior para el programa Blackmagic Teranex Setup.

Consulte la sección *Modificación de ajustes* para obtener más información al respecto.

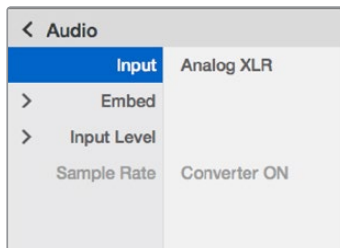

El panel inteligente permite acceder a las mismas opciones que ofrece el programa utilitario.

Diagrama de bloques

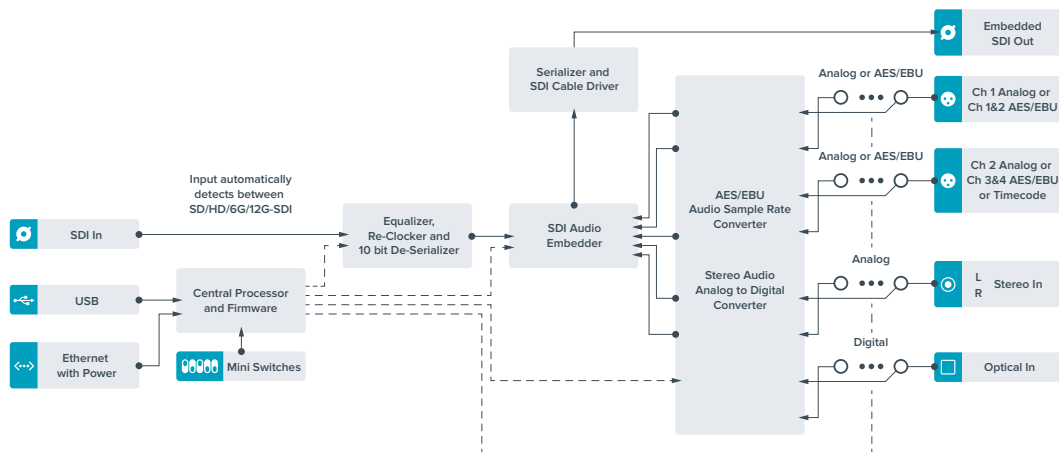

Teranex Mini – 12G-SDI to Quad SDI

Este modelo permite transmitir señales SDI 12G a través de cuatro canales SDI, a fin de poder conectar equipos UHD que requieren cuatro conectores BNC. Este sistema de conversión resulta ideal cuando es necesario transmitir señales SDI 12G a cuatro pantallas HD distintas, por ejemplo, en el caso de superficies audiovisuales con varios monitores. Incluye además conexiones derivadas y es compatible con señales SDI 3G de nivel A y B.

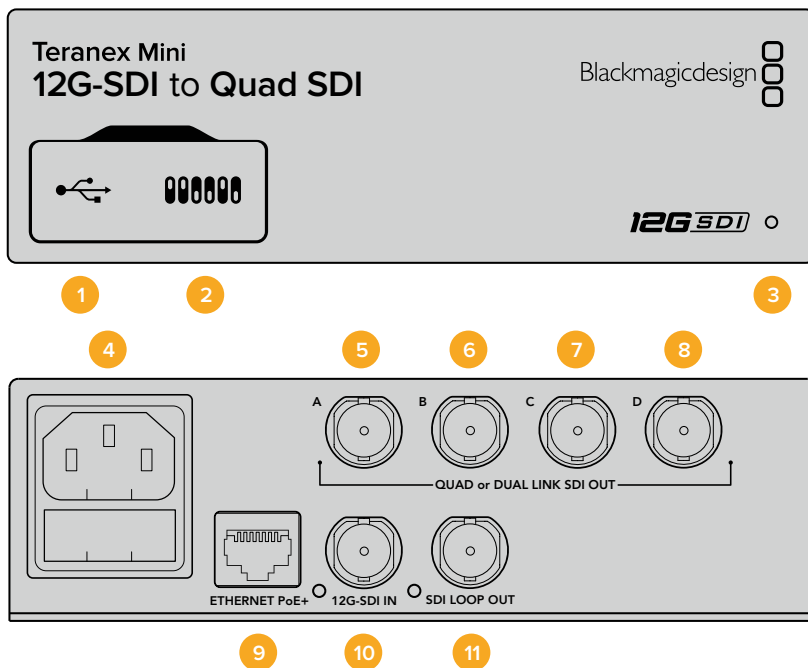

Conexiones

1 Puerto USB Mini-B

Permite conectar un equipo informático con sistema operativo Mac o Windows al dispositivo y emplear el programa utilitario para modificar la configuración y actualizar el software interno del convertor.

2 Interruptores

Están situados en el panel frontal y permiten modificar ajustes con la punta de un bolígrafo.

3 Indicador de estado

Se enciende de color blanco cuando el convertor recibe energía eléctrica y de color verde al detectar una señal de video válida. El programa Blackmagic Teranex Setup incluye una casilla denominada identify que facilita la distinción de dispositivos cuando hay más de uno conectado. Al habilitar esta función, el indicador se enciende y se apaga en forma intermitente.

4 Alimentación

Conector IEC C14 integrado para corriente alterna de 90-240 V.

5 SDI OUT A

Este conector BNC permite transmitir los siguientes tipos de señales:

- SDI SD/HD
- Single Link SDI 3G
- Single Link SDI 6G
- Dual Link SDI HD (canal A)
- Dual Link SDI 3G UHD (canal A)
- Quad Link SDI HD/UHD (canal A)

6 SDI OUT B

Este conector BNC permite transmitir los siguientes tipos de señales:

- Dual Link SDI HD (canal B)
- Dual Link SDI 3G UHD (canal B)
- Quad Link SDI HD/UHD (canal B)

7 SDI OUT C

Este conector BNC permite conectar una señal Quad Link SDI HD/UHD (canal C).

8 SDI OUT D

Este conector BNC transmite una señal SDI HD/UHD a través de cuatro canales (canal D).

9 ETHERNET PoE+

El puerto Ethernet permite conectar el convertidor a un conmutador de red o equipo informático y cambiar la configuración mediante el programa utilitario. Brinda asimismo compatibilidad con la tecnología PoE+.

10 12G-SDI IN

Entrada para señales SDI 12G con conector BNC.

11 SDI LOOP OUT

Esta conexión permite transmitir la señal SDI 12G entrante a otro equipo compatible.

División de la señal en cuatro cuadrantes

Este modelo ofrece varias alternativas para transmitir imágenes de alta definición mediante conexiones con un ancho de banda limitado.

La figura que sigue a continuación ilustra la diferencia entre el uso de cuatro canales SDI y la división de la señal en cuatro cuadrantes. En el primer caso, la información se reparte entre cuatro cables SDI 3G para formar una imagen UHD. En el segundo, cada uno de los monitores HD recibe una parte de la imagen y entre los cuatro conforman su totalidad.

Las conexiones mediante dos enlaces SDI 6G funcionan de la misma manera, pero se utilizan dos canales SDI 3G en lugar de cuatro.

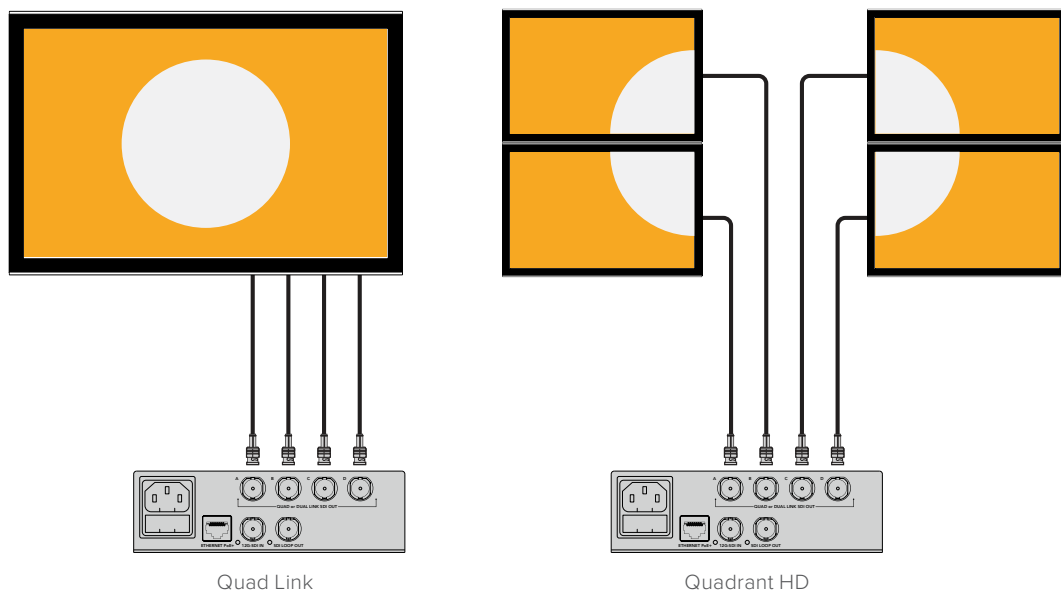

Interruptores

Los interruptores de este modelo ofrecen las siguientes posibilidades:

Interruptores 8 y 7 - Salida SDI mediante cuatro enlaces

Los interruptores 8 y 7 se representan mediante los bits 1 y 0 respectivamente. Es decir, según la posición en la que se encuentren, es posible elegir cómo dividir la señal SDI 12G saliente entre los cuatro canales del conversor.

A continuación figuran algunos ejemplos de configuración para transmitir una señal UHD a través de las opciones **Quad Link** (cuatro enlaces), **Dual Link** (dos enlaces) o **Quad HD** (división en cuatro cuadrantes).

Si la conexión inicial es SDI 12G y los interruptores 8 y 7 están en la posición **OFF**, se transmitirá una señal entrelazada en formato Quad Link.

Si la conexión inicial es SDI 12G, el interruptor 8 está en la posición **OFF** y el 7 en la posición **ON**, la señal resultante se dividirá en cuatro imágenes HD.

Si la conexión inicial es SDI 6G, el interruptor 8 está en la posición **ON** y los interruptores 7 y 6 están en la posición **OFF**, el formato de la señal transmitida será SDI 3G Dual Link (nivel B).

Si la conexión inicial es SDI 6G, los interruptores 8 y 6 están en la posición **ON** y el interruptor 7 se encuentra en la posición **OFF**, el formato de la señal transmitida será SDI 3G Dual Link (nivel A).

Si se coloca el conversor en modo Quad HD (división HD), el contenido se divide en cuatro cuadrantes, que juntos forman una única imagen en definición UHD.

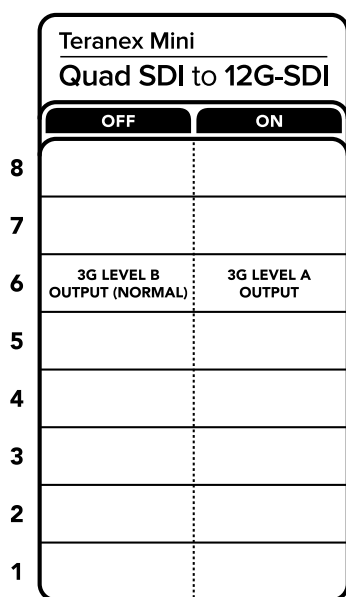

El diagrama situado en la parte inferior del conversor proporciona toda la información necesaria para modificar los ajustes.

Interruptor 6 - 3G (nivel B/A)

Permite modificar el estándar de la señal SDI 3G transmitida, a fin de no perder compatibilidad con los equipos que solo admiten señales de nivel A o B. La configuración predeterminada es **nivel B** y se activa colocando el interruptor 6 en la posición **OFF**. Para obtener una señal de nivel A, el interruptor 6 debe estar en la posición **ON**. Estos ajustes solo son válidos al transmitir señales SDI 3G.

Tabla de referencia

Salida SDI mediante cuatro enlaces	Interruptor 8	Interruptor 7	Diagrama
Quad HD (modo de división en cuatro cuadrantes)	OFF	ON	
Quad Link	OFF	OFF	
Dual Link	ON	OFF	
Single Link	ON	ON	

Configuración mediante el programa Blackmagic Teranex Setup

El programa utilitario para la línea de convertidores Teranex permite cambiar la configuración del dispositivo de la misma manera que los interruptores y además brinda la posibilidad de modificar otros ajustes. Se puede acceder a estas opciones mediante las pestañas **Video**, **Audio**, **Configure** y **About** situadas en la parte superior de la interfaz.

Las secciones **Acerca de** y **Configuración** se detallan en el apartado *Modificación de ajustes* de este manual.

La pestaña **Video** en este modelo incluye las siguientes opciones:

Menú Video Processing

SDI OUTPUT

Este menú permite seleccionar opciones disponibles para la señal SDI transmitida. Los formatos disponibles son Single Link, Double Link, Quad HD y Quad Link . Estos determinan cómo se divide la señal SDI 12G entre los cuatro canales de salida del convertidor.

Si bien la señal original SDI 12G puede transmitirse a través de cuatro canales o dividirse en cuatro imágenes HD, aquellas en formato 6G pueden dividirse en cuatro canales 1.5G o en dos pares de canales 3G. Los formatos de entrada con menor velocidad de transferencia pueden duplicarse para obtener cuatro señales de salida seleccionando la opción single link.

3G Output

Permite modificar el estándar de la señal SDI 3G transmitida, a fin de no perder compatibilidad con los equipos que solo admiten señales de nivel A o B. El ajuste predeterminado es el nivel B. Estos ajustes solo son válidos al transmitir señales SDI 3G.

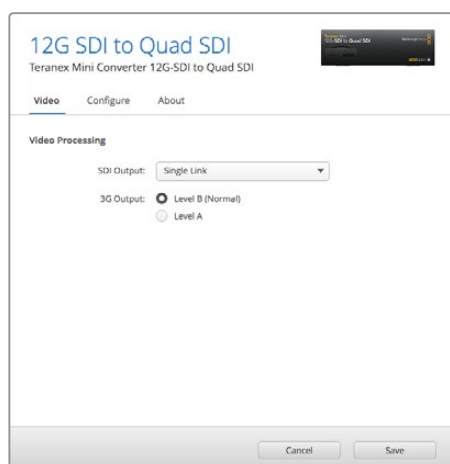

Los ajustes para las señales SDI transmitidas pueden modificarse desde la pestaña **Video** en la ventana de configuración del convertidor.

Opciones disponibles en el panel inteligente

La instalación de este panel permite modificar los parámetros de los menús **Video** y **Network**. Las opciones disponibles en estos menús son idénticas a las descritas en el apartado correspondiente al programa Blackmagic Teranex Setup. Consulte la sección *Modificación de ajustes* para obtener más información al respecto.

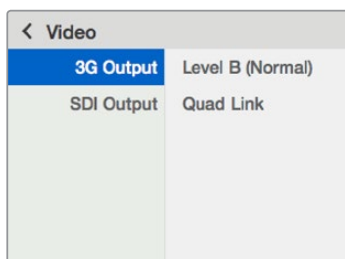

El panel inteligente permite acceder a las mismas opciones que ofrece el programa utilitario.

Diagrama de bloques

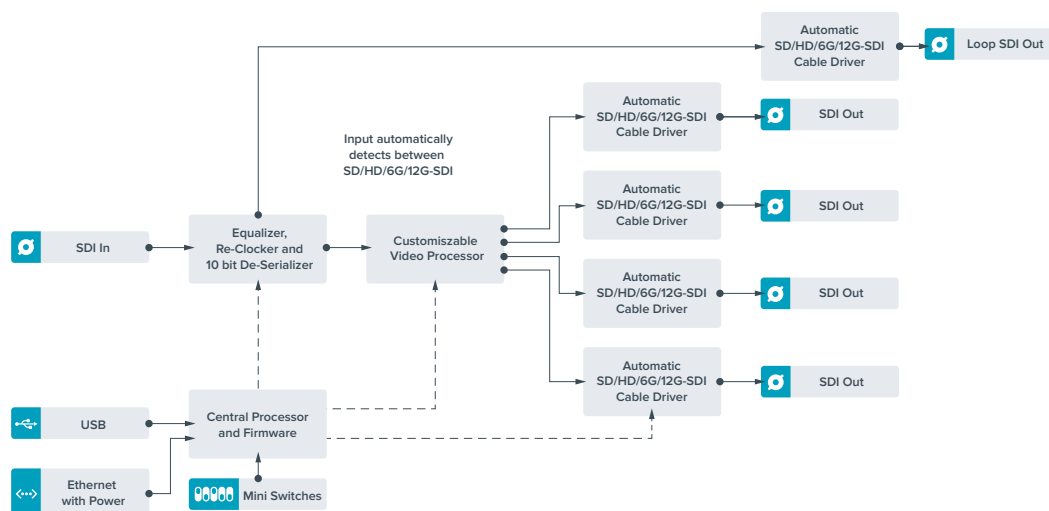

Teranex Mini – Quad SDI to 12G-SDI

Este modelo permite conectar equipos UHD que utilizan una conexión de cuatro enlaces a dispositivos SDI 12G de última generación. Esto significa que es capaz de convertir las señales UHD que requieren de cuatro conectores BNC para obtener material en formato SDI 12G que puede transmitirse a través de un único cable, de modo que sea compatible con dispositivos modernos, tales como mezcladores, proyectores y matrices de conmutación, entre otros. Ofrece compatibilidad con señales SDI 3G de nivel A y B.

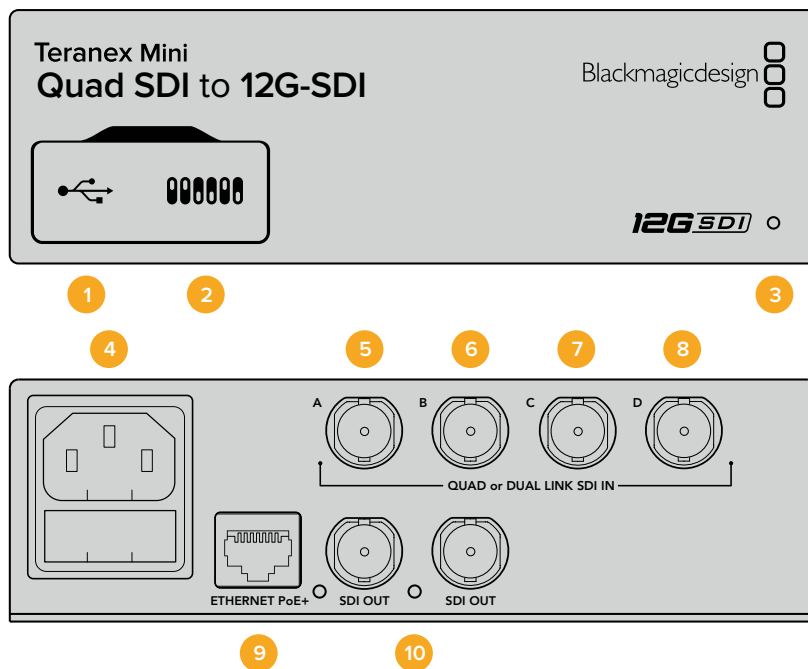

Conexiones

1 Puerto USB Mini-B

Permite conectar un equipo informático con sistema operativo Mac o Windows al dispositivo y emplear el programa utilitario para modificar la configuración y actualizar el software interno del convertor.

2 Interruptores

Están situados en el panel frontal y permiten modificar ajustes con la punta de un bolígrafo.

3 Indicador de estado

Se enciende de color blanco cuando el convertor recibe energía eléctrica y de color verde al detectar una señal de video válida. El programa Blackmagic Teranex Setup incluye una casilla denominada identify que facilita la distinción de dispositivos cuando hay más de uno conectado. Al habilitar esta función, el indicador se enciende y se apaga en forma intermitente.

4 Alimentación

Conector IEC C14 integrado para corriente alterna de 90-240 V.

5 SDI IN A

Este conector BNC admite las siguientes señales:

- SDI SD/HD
- Single Link SDI 3G
- Single Link SDI 6G
- Dual Link SDI HD (canal A)
- Dual Link SDI 3G UHD (canal A)
- Quad Link SDI HD/UHD (canal A)

6 SDI IN B

Este conector BNC admite las siguientes señales:

- Dual Link SDI HD (canal B)
- Dual Link SDI 3G UHD (canal B)
- Quad Link SDI HD/UHD (canal B)

7 SDI IN C

Utilice este conector BNC para señales Quad Link SDI HD/UHD (canal C).

8 SDI IN D

Utilice este conector BNC para señales Quad Link SDI HD/UHD (canal D).

9 ETHERNET PoE+

Permite conectar el conversor a un conmutador de red o equipo informático y cambiar la configuración mediante el programa utilitario. Asimismo, brinda compatibilidad con la tecnología PoE+.

10 SDI OUT

Estos conectores BNC permiten transmitir dos señales SDI 12G distintas.

Interruptores

El interruptor 6 **ON/OFF** permite modificar el estándar de la señal SDI 3G transmitida, a fin de no perder compatibilidad con los equipos que solo admiten señales de nivel A o B. Por defecto, la opción predeterminada es **nivel B** y se activa colocando el interruptor 6 en la posición **OFF**. Para obtener una señal de nivel A, el interruptor 6 debe estar en la posición **ON**. Estos ajustes solo son válidos al transmitir señales SDI 3G.

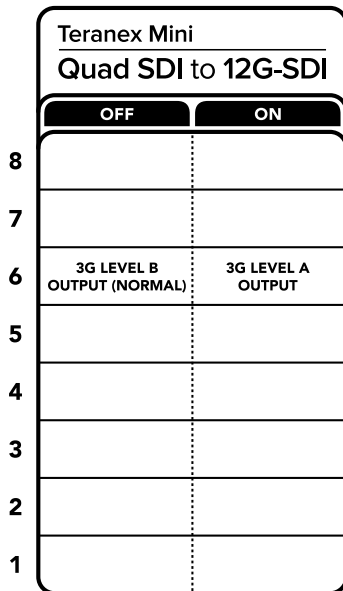

El diagrama situado en la parte inferior del conversor proporciona toda la información necesaria para modificar los ajustes.

Configuración mediante el programa Blackmagic Teranex Setup

El programa utilitario para la línea de conversores Teranex permite cambiar la configuración del dispositivo de la misma manera que los interruptores y además brinda la posibilidad de modificar otros ajustes. Se puede acceder a estas opciones mediante las pestañas **Video**, **Audio**, **Configure** y **About** situadas en la parte superior de la interfaz.

Las secciones **Acerca de** y **Configuración** se detallan en el apartado *Modificación de ajustes* de este manual.

La pestaña **Video** en este modelo incluye las siguientes opciones:

Menú Video Processing

3G Output

Permite modificar el estándar de la señal SDI 3G transmitida, a fin de no perder compatibilidad con los equipos que solo admiten señales de nivel A o B. El ajuste predeterminado es el nivel B. Estos ajustes solo son válidos al transmitir señales SDI 3G.

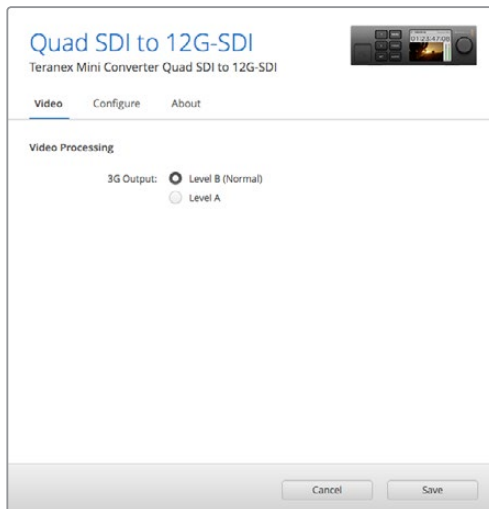

Los parámetros de la señal SDI transmitida pueden modificarse desde la pestaña **Video** en la ventana de configuración del convertidor.

Opciones disponibles en el panel inteligente

La instalación de este panel permite modificar los parámetros de los menús **Video** y **Network**. Las opciones disponibles en estos menús son idénticas a las descritas en el apartado anterior para el programa Blackmagic Teranex Setup. Consulte la sección *Modificación de ajustes* para obtener más información al respecto.



El panel inteligente permite acceder a las mismas opciones que ofrece el programa utilitario.

Diagrama de bloques

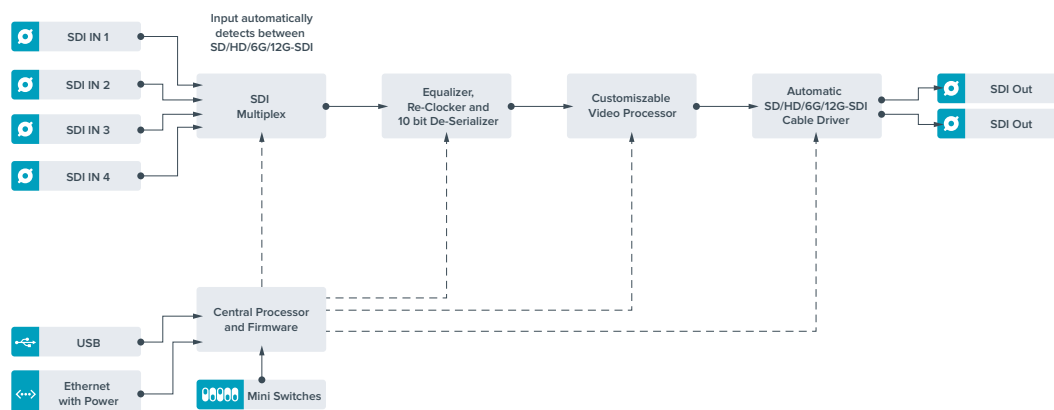

Teranex Mini – SDI Distribution 12G

Este convertidor facilita la distribución de una única señal SDI entre un máximo de ocho salidas SDI. Dispone de conexiones SDI 12G con tecnología de avanzada que brindan la posibilidad de resincronizar la señal, permitiendo de este modo que el convertidor ajuste la velocidad de transmisión automáticamente. Es ideal para transmitir una única señal SDI a varios equipos, tales como monitores, mezcladores y codificadores.

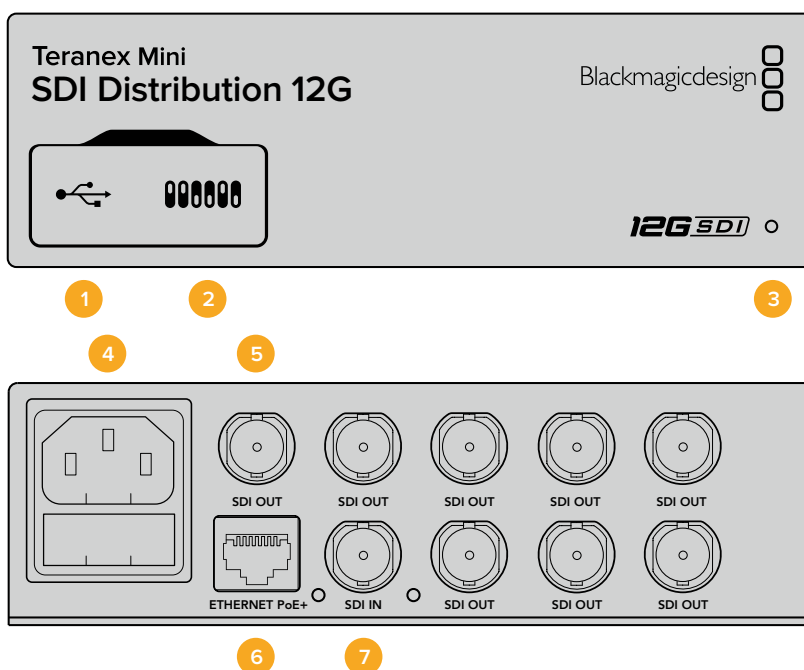

Conexiones

1 Puerto USB Mini-B

Permite conectar un equipo informático con sistema operativo Mac o Windows al dispositivo y emplear el programa utilitario para modificar la configuración y actualizar el software interno del convertidor.

2 Interruptores

Están situados en el panel frontal y permiten modificar ajustes con la punta de un bolígrafo.

3 Indicador de estado

Se enciende de color blanco cuando el convertidor recibe energía eléctrica y de color verde al detectar una señal de video válida. El programa Blackmagic Teranex Setup incluye una casilla denominada identify, que facilita la distinción de dispositivos cuando hay más de uno conectado. Al habilitar esta función, el indicador se enciende y se apaga en forma intermitente.

4 Alimentación

Conector IEC C14 integrado para corriente alterna de 90-240 V.

5 SDI OUT

Los ocho conectores BNC permiten transmitir la misma cantidad de señales independientes a equipos con tecnología SDI.

6 ETHERNET PoE+

El puerto Ethernet permite conectar el convertidor a un conmutador de red o equipo informático y cambiar la configuración mediante el programa utilitario. Brinda asimismo compatibilidad con la tecnología PoE+.

7 SDI IN

Este conector BNC admite señales en formato SDI.

Interruptores

Este modelo no exige ninguna configuración en particular.

Diagrama de bloques

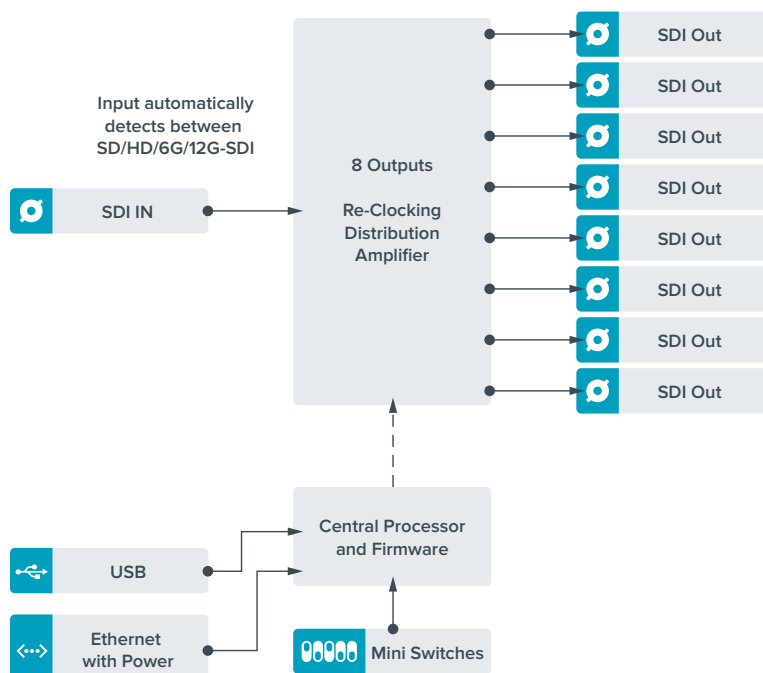

Teranex Mini – Optical to HDMI 12G

Este modelo permite conectar equipos SDI a una gran variedad de proyectores y monitores HDMI mediante cables de fibra óptica. Asimismo, brinda la posibilidad de alternar automáticamente entre distintas velocidades de transferencia para obtener imágenes HDMI con canales de audio integrado y dispone de salidas para canales analógicos o AES/EBU. Cabe destacar que el conector XLR para el canal derecho puede utilizarse para transmitir códigos de tiempo.

Asimismo, la función HDMI Instant Lock permite alternar entre distintas fuentes en un mismo formato sin dificultades. Si el convertor detecta un monitor o televisor de alta definición conectado a la salida HDMI y la señal original es UHD, esta se convierte automáticamente para adecuarse a la resolución del dispositivo de destino.

Por otra parte, es posible aplicar tablas de conversión tridimensionales al contenido convertido para realzar el color y crear diferentes apariencias. Estas tablas de 33 puntos son procesadas por la unidad, a fin de lograr una mayor precisión en los ajustes cromáticos, y pueden utilizarse además para calibrar televisores de consumo masivo empleados en proyectos de etalonaje.

Asimismo, las tablas de conversión tridimensionales facilitan la conversión de espacios de color, con el objetivo usar diferentes tipos de equipos.

La versión Teranex Mini Optical to HDMI 12G incluye dos tablas de conversión predeterminadas para obtener imágenes monocromáticas a partir de material a color o convertir el espacio cromático empleado por las cámaras de Blackmagic al sistema REC 709.

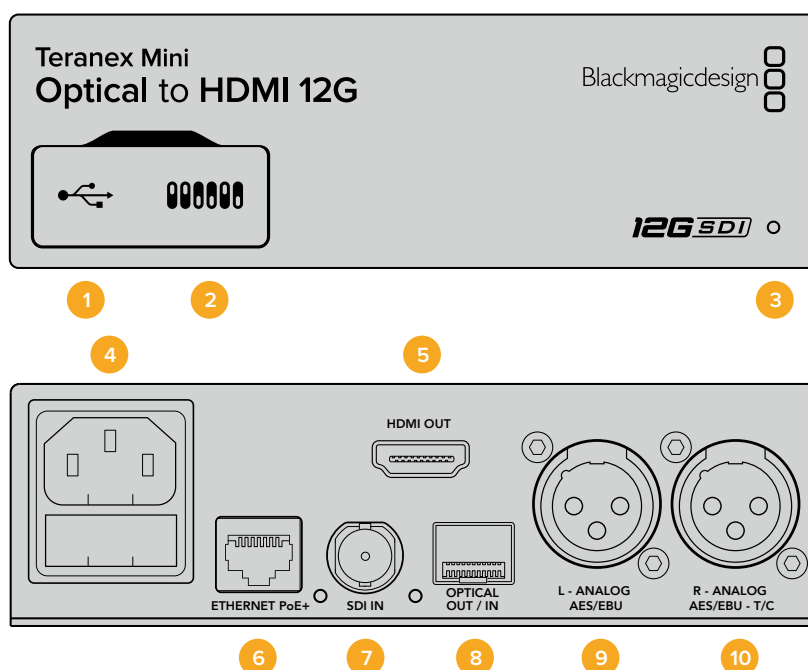

Conexiones

1 Puerto USB Mini-B

Permite conectar el dispositivo a un equipo informático con sistema operativo Mac o Windows y emplear el programa utilitario para modificar la configuración y actualizar el software interno.

2 Interruptores

Permiten modificar la configuración del dispositivo.

3 Indicador de estado

Se enciende de color blanco, cuando el convertor recibe energía eléctrica y de color verde al detectar una señal de video válida. Se prende y se apaga al identificar convertidores individuales mediante el programa Blackmagic Teranex Setup.

4 Alimentación

Conector IEC C14 integrado para corriente alterna de 90-240 V.

5 HDMI

Salida HDMI.

6 ETHERNET PoE+

Permite conectar el dispositivo a un conmutador de red o equipo informático para cambiar su configuración mediante el programa utilitario. Brinda asimismo compatibilidad con la tecnología PoE+.

7 SDI IN

Entrada para señales SDI con conector BNC.

8 Entrada y salida para fibra óptica

Módulo opcional de fibra óptica con conectores LC. Admite señales SDI SD, HD, 6G o 12G, según el módulo SMPTE instalado en el compartimiento. Cabe destacar que esta conexión también puede utilizarse como salida derivada.

9 L - ANALOG AES/EBU

Conector XLR izquierdo para señales de audio balanceadas analógicas o digitales.

10 R - ANALOG AES/EBU

Conector XLR derecho para señales de audio balanceadas analógicas o digitales. También puede utilizarse como salida para el código de tiempo.

Interruptores

Los interruptores de este modelo ofrecen las siguientes opciones:

Interruptor 8 - Audio analógico, AES/EBU

Coloque este interruptor en la posición OFF para transmitir audio analógico balanceado. Colóquelo en la posición ON para transmitir audio digital AES/EBU.

Interruptor 7 - Salida de audio, código de tiempo

Coloque este interruptor en la posición ON para transmitir el código de tiempo mediante el conector XLR derecho. Colóquelo en la posición OFF para transmitir audio.

Interruptores 4, 3 y 2 - Aislar audio SDI bits 2, 1, 0

Los interruptores 4, 3 y 2 se representan mediante los bits 2, 1 y 0 respectivamente. Según la posición en la que se encuentren, es posible elegir un par de canales de audio integrados en la señal SDI entrante para transmitirlos en formato analógico, HDMI o AES/EBU.

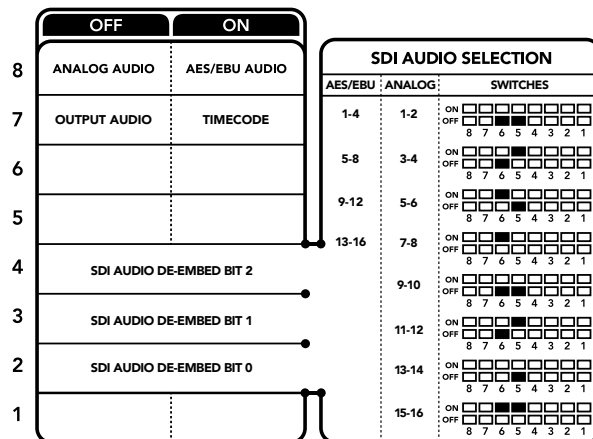

El diagrama situado en la parte inferior del conversor proporciona toda la información necesaria para modificar los ajustes.

Tabla de referencia para canales de audio

Es posible seleccionar los canales de audio SDI que se desean integrar a la señal transmitida por el conversor colocando los interruptores en diferentes posiciones, según se describe a continuación.

Canales de audio analógico	Interruptor 4	Interruptor 3	Interruptor 2	Diagrama
1 y 2	OFF	OFF	OFF	ON <input type="checkbox"/> <input type="checkbox"/> <input type="checkbox"/> <input type="checkbox"/> <input type="checkbox"/> <input type="checkbox"/> <input type="checkbox"/> <input type="checkbox"/> OFF <input type="checkbox"/> <input type="checkbox"/> <input type="checkbox"/> <input type="checkbox"/> <input checked="" type="checkbox"/> <input checked="" type="checkbox"/> <input checked="" type="checkbox"/> <input checked="" type="checkbox"/> 8 7 6 5 4 3 2 1
3 y 4	OFF	OFF	ON	ON <input type="checkbox"/> <input type="checkbox"/> <input type="checkbox"/> <input type="checkbox"/> <input type="checkbox"/> <input type="checkbox"/> <input type="checkbox"/> <input type="checkbox"/> OFF <input type="checkbox"/> <input type="checkbox"/> <input type="checkbox"/> <input type="checkbox"/> <input checked="" type="checkbox"/> <input checked="" type="checkbox"/> <input checked="" type="checkbox"/> <input checked="" type="checkbox"/> 8 7 6 5 4 3 2 1

Canales de audio digital (AES/EBU)	Interruptor 4	Interruptor 3	Interruptor 2	Diagrama
1-4	OFF	OFF	OFF	ON <input type="checkbox"/> <input type="checkbox"/> <input type="checkbox"/> <input type="checkbox"/> <input type="checkbox"/> <input type="checkbox"/> <input type="checkbox"/> <input type="checkbox"/> OFF <input type="checkbox"/> <input type="checkbox"/> <input type="checkbox"/> <input type="checkbox"/> <input checked="" type="checkbox"/> <input checked="" type="checkbox"/> <input checked="" type="checkbox"/> <input checked="" type="checkbox"/> 8 7 6 5 4 3 2 1
5-8	OFF	OFF	ON	ON <input type="checkbox"/> <input type="checkbox"/> <input type="checkbox"/> <input type="checkbox"/> <input type="checkbox"/> <input type="checkbox"/> <input type="checkbox"/> <input type="checkbox"/> OFF <input type="checkbox"/> <input type="checkbox"/> <input type="checkbox"/> <input type="checkbox"/> <input checked="" type="checkbox"/> <input checked="" type="checkbox"/> <input checked="" type="checkbox"/> <input checked="" type="checkbox"/> 8 7 6 5 4 3 2 1
9-12	OFF	ON	OFF	ON <input type="checkbox"/> <input type="checkbox"/> <input type="checkbox"/> <input type="checkbox"/> <input type="checkbox"/> <input type="checkbox"/> <input type="checkbox"/> <input type="checkbox"/> OFF <input type="checkbox"/> <input type="checkbox"/> <input type="checkbox"/> <input type="checkbox"/> <input checked="" type="checkbox"/> <input checked="" type="checkbox"/> <input checked="" type="checkbox"/> <input checked="" type="checkbox"/> 8 7 6 5 4 3 2 1
13-16	OFF	ON	ON	ON <input type="checkbox"/> <input type="checkbox"/> <input type="checkbox"/> <input type="checkbox"/> <input type="checkbox"/> <input type="checkbox"/> <input type="checkbox"/> <input type="checkbox"/> OFF <input type="checkbox"/> <input type="checkbox"/> <input type="checkbox"/> <input type="checkbox"/> <input checked="" type="checkbox"/> <input checked="" type="checkbox"/> <input checked="" type="checkbox"/> <input checked="" type="checkbox"/> 8 7 6 5 4 3 2 1

Canales de audio analógico	Interruptor 4	Interruptor 3	Interruptor 2	Diagrama
5 y 6	OFF	ON	OFF	ON <input type="checkbox"/> <input type="checkbox"/> <input type="checkbox"/> <input type="checkbox"/> <input checked="" type="checkbox"/> <input checked="" type="checkbox"/> <input type="checkbox"/> <input type="checkbox"/> OFF <input type="checkbox"/> <input type="checkbox"/> <input type="checkbox"/> <input type="checkbox"/> <input type="checkbox"/> <input type="checkbox"/> <input checked="" type="checkbox"/> <input checked="" type="checkbox"/> 8 7 6 5 4 3 2 1
7 y 8	OFF	ON	ON	ON <input type="checkbox"/> <input type="checkbox"/> <input type="checkbox"/> <input type="checkbox"/> <input checked="" type="checkbox"/> <input checked="" type="checkbox"/> <input checked="" type="checkbox"/> <input checked="" type="checkbox"/> OFF <input type="checkbox"/> <input type="checkbox"/> <input type="checkbox"/> <input type="checkbox"/> <input type="checkbox"/> <input type="checkbox"/> <input checked="" type="checkbox"/> <input checked="" type="checkbox"/> 8 7 6 5 4 3 2 1
9 y 10	ON	OFF	OFF	ON <input type="checkbox"/> <input type="checkbox"/> <input checked="" type="checkbox"/> <input checked="" type="checkbox"/> <input type="checkbox"/> <input type="checkbox"/> <input type="checkbox"/> <input type="checkbox"/> OFF <input type="checkbox"/> <input type="checkbox"/> <input type="checkbox"/> <input type="checkbox"/> <input type="checkbox"/> <input type="checkbox"/> <input checked="" type="checkbox"/> <input checked="" type="checkbox"/> 8 7 6 5 4 3 2 1
11 y 12	ON	OFF	ON	ON <input type="checkbox"/> <input type="checkbox"/> <input checked="" type="checkbox"/> <input checked="" type="checkbox"/> <input checked="" type="checkbox"/> <input checked="" type="checkbox"/> <input type="checkbox"/> <input type="checkbox"/> OFF <input type="checkbox"/> <input type="checkbox"/> <input type="checkbox"/> <input type="checkbox"/> <input type="checkbox"/> <input type="checkbox"/> <input checked="" type="checkbox"/> <input checked="" type="checkbox"/> 8 7 6 5 4 3 2 1
13 y 14	ON	ON	OFF	ON <input type="checkbox"/> <input type="checkbox"/> <input checked="" type="checkbox"/> <input checked="" type="checkbox"/> <input checked="" type="checkbox"/> <input checked="" type="checkbox"/> <input checked="" type="checkbox"/> <input checked="" type="checkbox"/> OFF <input type="checkbox"/> <input type="checkbox"/> <input type="checkbox"/> <input type="checkbox"/> <input type="checkbox"/> <input type="checkbox"/> <input checked="" type="checkbox"/> <input checked="" type="checkbox"/> 8 7 6 5 4 3 2 1
15 y 16	ON	ON	ON	ON <input type="checkbox"/> <input type="checkbox"/> <input checked="" type="checkbox"/> <input checked="" type="checkbox"/> <input checked="" type="checkbox"/> <input checked="" type="checkbox"/> <input checked="" type="checkbox"/> <input checked="" type="checkbox"/> OFF <input type="checkbox"/> <input type="checkbox"/> <input type="checkbox"/> <input type="checkbox"/> <input type="checkbox"/> <input type="checkbox"/> <input checked="" type="checkbox"/> <input checked="" type="checkbox"/> 8 7 6 5 4 3 2 1

Configuración mediante el programa Blackmagic Teranex Setup

El programa utilitario para la línea de conversores Teranex permite cambiar la configuración del dispositivo, al igual que los interruptores, y además brinda la posibilidad de modificar otros ajustes. Se puede acceder a estas opciones mediante las pestañas **Video**, **Audio**, **Configure** y **About** situadas en la parte superior de la interfaz.

Las pestañas **Acerca de** y **Configuración** se detallan en el apartado *Modificación de ajustes* de este manual. En el caso de este modelo, la pestaña **Video** incluye las opciones descritas a continuación:

Menú Video Output

Restringir el nivel de la señal

La opción **Clip video output to legal levels** permite ajustar los parámetros de la señal SDI entrante, a fin de garantizar que se encuentren dentro del rango aceptable para el formato HDMI. Se aconseja dejar esta casilla marcada.

Sintonización instantánea

Marque la casilla **HDMI Instant Lock** para activar esta función. Cuando está habilitada, la señal HDMI saliente se mantiene activa, incluso al cambiar la fuente. De este modo, no es necesario esperar a que finalice la sincronización entre el conversor y el monitor o televisor HDMI para ver las imágenes. Cabe destacar que esta prestación solo funciona al alternar fuentes pertenecientes a un mismo estándar.

Por otro lado, es posible que haya una pequeña demora entre las imágenes y el audio. Para evitar que esto ocurra, desactive esta función.

Tabla de conversión tridimensional de 33 puntos

Este modelo es compatible con archivos **.cube** creados en DaVinci Resolve u otros programas de etalonaje digital que admiten este formato.

Para aplicar dos tablas de conversión distintas, haga clic en el botón **Load** correspondiente a cada una de ellas. A continuación, elija el archivo **.cube** deseado y luego haga clic en **OK**. Haga clic en **Save** para confirmar. El nombre del archivo aparecerá junto a cada botón para identificar qué tabla se aplica en cada caso.

Para activar una tabla, basta con marcar la casilla **Use LUT 1** o **Use LUT 2**. Para desactivarla, marque la casilla **Bypass LUT**.

También es posible aplicar la tabla de conversión tridimensional a la señal saliente marcando la casilla **Enable 3D LUT on Loop SDI Output**. De lo contrario, deje esta opción sin marcar.

Si se ha instalado un panel inteligente en el dispositivo, es posible activar la tabla presionando el botón 1 o 2 en el panel de control. Para desactivarla, presione dicho botón nuevamente.

¿Qué es una tabla de conversión tridimensional?

Una tabla de conversión (LUT) tridimensional es un archivo que contiene una lista de valores utilizados para modificar el espacio cromático, a fin de obtener un nuevo conjunto de parámetros en un entorno cúbico tridimensional.

Este incluye todas las variaciones posibles resultantes de la mezcla de cada color primario, definidas según tres dimensiones espaciales (x, y, z). De esta forma, los canales rojo, verde y azul en la señal entrante pueden reasignarse a cualquier otro espacio cromático en el material convertido. Esto es de suma utilidad, dado que al asignar un color a cualquier otro es posible realizar ajustes precisos para calibrar monitores o aplicar curvas de respuesta tonal al trabajar con distintos tipos de archivos RAW en el set de grabación.

Una de las tablas incluidas con este modelo permite obtener una imagen en blanco y negro a partir del material original. Esto significa que los valores de los colores se redistribuyen en la señal HDMI saliente. El usuario puede crear sus propias tablas y aplicarlas mediante el programa utilitario. Por su parte, DaVinci Resolve brinda la posibilidad de generar tablas de conversión tridimensionales a partir de ciertos ajustes empleados en el etalonaje. Esto facilita el procesamiento del color mediante la salida óptica derivada del dispositivo, incluso aunque no se utilice la conexión HDMI.

Para obtener más información al respecto, consulte el manual del programa DaVinci Resolve que se encuentra disponible en nuestro sitio web:

www.blackmagicdesign.com/es/support.

En el caso de este modelo, la pestaña **Audio** incluye las opciones descritas a continuación:

Menú Audio Output

Set XLR Output

Es posible seleccionar el tipo de señal transmitida mediante la salida XLR eligiendo una de las opciones disponibles: **Analog**, **AES/EBU** o **Timecode**. Al seleccionar **Timecode**, el conector XLR izquierdo transmite una señal de audio analógica, mientras que el derecho se utiliza para el código de tiempo.

Según la opción elegida, se pueden escoger los canales que se desean integrar en la señal HDMI, AES/EBU o analógica y ajustar la ganancia tanto en forma individual como para cada par de canales. Cuando se transmite una señal AES/EBU a través de ambos conectores XLR, es posible seleccionar hasta cuatro canales. En el caso de señales analógicas, se pueden elegir hasta dos canales. Si se utiliza el conector XLR derecho para el código de tiempo, el conector izquierdo transmitirá un solo canal de audio analógico.

El conversor mantiene los parámetros de la última configuración determinada mediante los interruptores, el panel inteligente o el programa utilitario. Luego de quitar el panel inteligente o actualizar el software interno del conversor, es posible que sea necesario mover los interruptores en forma individual para aplicar la nueva configuración.

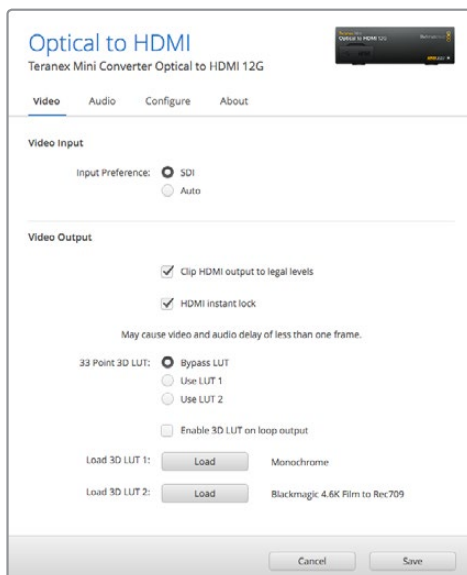

El programa Blackmagic Teranex Setup permite activar la función de sincronización automática al alternar fuentes, aplicar tablas de conversión tridimensionales o modificar la intensidad del audio analógico transmitido a través de la conexión XLR.

Opciones disponibles en el panel inteligente

Al instalar el panel inteligente, es posible acceder a los menús **Video**, **Audio** y **Network**. Las opciones disponibles en estos menús son idénticas a las descritas en el apartado anterior para el programa Blackmagic Teranex Setup. Consulte la sección *Modificación de ajustes* para obtener más información al respecto.

< Video	
Input Preference	Auto
Clip HDMI	On
Lock HDMI	On
LUT on Loop	Off

< Audio	
Output	Analog
De-embed	Ch 1 & 2
Adjust	Together
Ch 1 & 2	0.00 dB
Gain	Reset

El panel inteligente permite acceder a las mismas opciones que ofrece el programa utilitario.

Diagrama de bloques

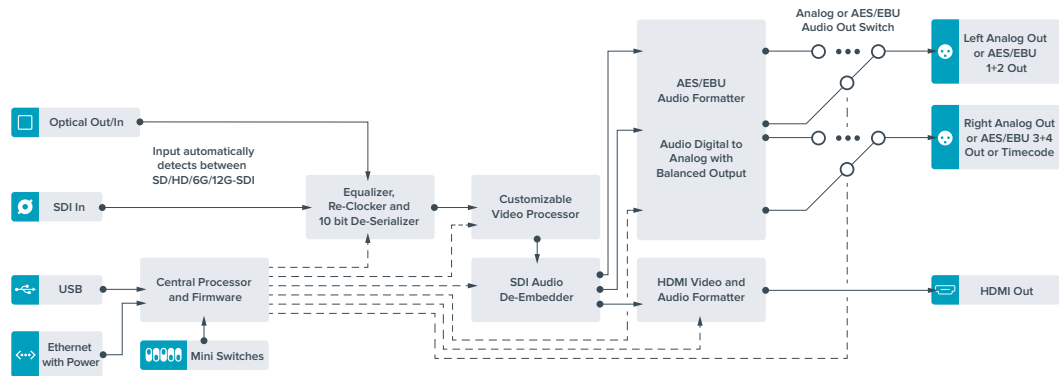

Teranex Mini – HDMI to Optical 12G

Este modelo permite convertir las imágenes HDMI provenientes de cámaras HDV y UHD, consolas de videojuegos y otros dispositivos similares, mediante una conexión BNC, para transmitir señales SDI 12G o por fibra óptica con una resolución máxima de 2160p60. Asimismo, brinda la posibilidad de integrar canales de audio en formato digital. De este modo, es posible abarcar mayores distancias al transmitir señales HDMI mediante el uso de cables de fibra óptica. Esta versión brinda la posibilidad de emplear unidades con conectividad SDI o por fibra óptica con cámaras y equipos informáticos que disponen de conexiones HDMI.

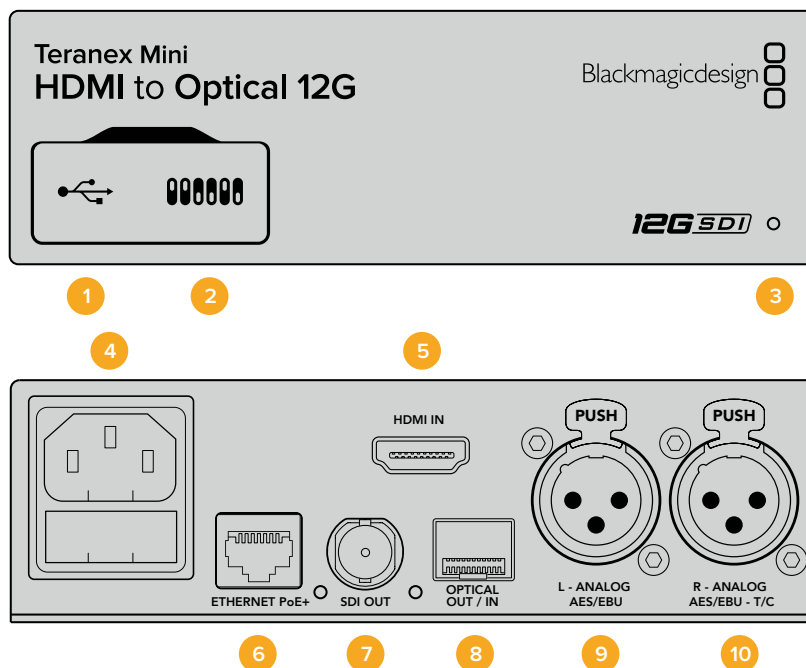

Conexiones

1 Puerto USB Mini-B

Permite conectar el dispositivo a un equipo informático con sistema operativo Mac o Windows y emplear el programa utilitario para modificar la configuración y actualizar el software interno.

2 Interruptores

Permiten modificar la configuración del dispositivo.

3 **Indicador de estado**

Se enciende de color blanco cuando el conversor recibe energía eléctrica y de color verde al detectar una señal de video válida. Se prende y se apaga al identificar conversores individuales mediante el programa Blackmagic Teranex Setup.

4 **Alimentación**

Conector IEC C14 integrado para corriente alterna de 90-240 V.

5 **HDMI**

Entrada para señales HDMI.

6 **ETHERNET PoE+**

Permite conectar el dispositivo a un conmutador de red o equipo informático para cambiar su configuración mediante el programa utilitario. Brinda asimismo compatibilidad con la tecnología PoE+.

7 **SDI OUT**

Salida para señales SDI con conector BNC.

8 **Salida para fibra óptica**

Módulo opcional de fibra óptica con conectores LC. Admite señales SDI SD, HD, 6G o 12G, según el modelo SMPTE instalado en el dispositivo.

9 **L - ANALOG AES/EBU**

Conector XLR izquierdo para señales de audio balanceadas analógicas o digitales.

10 **R - ANALOG AES/EBU**

Conector XLR derecho para señales de audio balanceadas analógicas o digitales. También puede utilizarse como entrada para el código de tiempo.

Interruptores

Los interruptores de este modelo ofrecen las siguientes posibilidades:

Interruptor 8 - Audio analógico, AES/EBU

Coloque este interruptor en la posición **OFF** para integrar audio analógico balanceado en la señal. Colóquelo en la posición **ON** para transmitir audio digital AES/EBU. Para utilizar estas entradas, el interruptor 7 debe estar en la posición **ON**.

Interruptor 7- Audio HDMI, entrada para audio

Coloque este interruptor en la posición **OFF** para integrar el audio en la señal HDMI. Colóquelo en la posición **ON** para transmitir audio analógico o AES/EBU.

Interruptor 6 - Entrada para audio, código de tiempo

Coloque este interruptor en la posición **ON** para recibir el código de tiempo mediante el conector XLR derecho. Colóquelo en la posición **OFF** para recibir una señal de audio.

Interruptor 5 - 60 a 59.94

Coloque este interruptor en la posición **ON** para detectar cualquier fuente HDMI 1080p a 60 f/s y procesarla automáticamente a fin de obtener una señal en formato 59.94 entrelazado.

Por ejemplo, podría ser necesario conectar un equipo informático a un mezclador que funciona a una frecuencia de imagen estándar de 59.94 f/s. Dado que algunos de estos equipos emplean una frecuencia de 60 f/s, al colocar el interruptor en la posición **ON**, es posible garantizar la detección de la señal en formato 1080p60 y convertirla a 1080i59.94.

Interruptores 2 y 1 - Formato de conversión (bit 1, 0)

Al conectar una fuente HDMI que transmite señales en HD y UHD, se puede configurar el conversor para que priorice una de estas definiciones. Esto puede resultar de gran utilidad, por ejemplo si se desea visualizar la pantalla del escritorio de un determinado equipo informático en dispositivos SDI de alta definición.

Aunque parezca que esta configuración permite aumentar o disminuir la definición de la imagen, lo que en realidad sucede es que el conversor determina dicho parámetro en el equipo original, a fin de poder transmitir la señal en su resolución nativa, sin realizar ningún tipo de conversión.

Modifique la posición de los interruptores 1 y 2 para dar prioridad al uso de una determinada definición o permitir que el conversor establezca automáticamente la que resulte más adecuada. A continuación se explica la combinación de las diferentes posiciones.

Auto - Interruptor 1 en OFF, interruptor 2 en OFF.

El conversor determinará automáticamente la definición más adecuada según las especificaciones del equipo original.

Force to HD - Interruptor 1 en OFF, interruptor 2 en ON.

Independientemente de las opciones disponibles en el equipo original, el conversor seleccionará una señal HD.

Force to Ultra HD - Interruptor 1 en ON, interruptor 2 en OFF.

Independientemente de las opciones disponibles en el equipo original, el conversor seleccionará una señal HD.

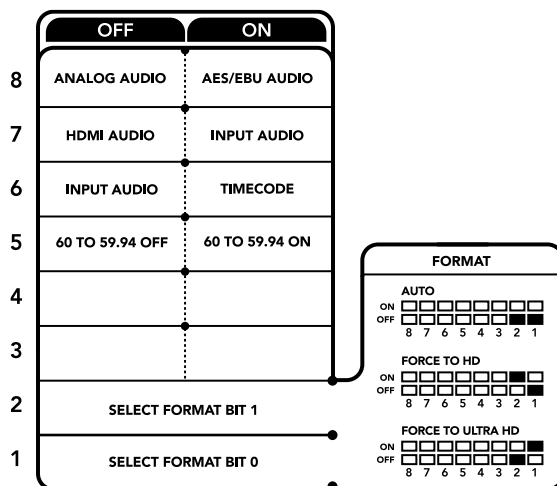

El diagrama situado en la parte inferior del conversor proporciona toda la información necesaria para modificar los ajustes.

Configuración mediante el programa Blackmagic Teranex Setup

El programa utilitario para la línea de conversores Teranex permite cambiar la configuración del dispositivo de la misma manera que los interruptores y además brinda la posibilidad de modificar otros ajustes. Se puede acceder a estas opciones mediante las pestañas **Video**, **Audio**, **Configure** y **About** situadas en la parte superior de la interfaz.

Las secciones **Acerca de** y **Configuración** se detallan en el apartado *Modificación de ajustes* de este manual.

En este modelo, la pestaña **Video** incluye las siguientes opciones:

Menú Video Processing

Conversión

Escoja una opción en el menú desplegable **Conversion** para convertir la señal SDI obtenida a un formato de mayor definición. Seleccione la opción **Auto** para determinar automáticamente la resolución más adecuada según las especificaciones del equipo original. Al elegir las opciones **Force HD** o **Force Ultra HD**, la señal SDI se transmite en definición HD o UHD respectivamente, sin importar la resolución de la fuente. Sin embargo, las señales en definición estándar no se modifican.

Frecuencia de imagen

Al activar la función **Frame Rate**, el dispositivo detecta cualquier fuente HDMI a 60 f/s y la procesa automáticamente para obtener una señal en formato 59.94. Marque la casilla correspondiente para habilitarla.

Esta función resulta útil cuando es necesario conectar una fuente que transmite una señal HDMI a 60 f/s a un equipo SDI que funciona con una frecuencia de imagen de 59.94 f/s.

Salida 3G

La opción **3G Output** permite seleccionar el nivel de la señal SDI 3G (A o B) transmitida mediante fibra óptica. Esto permite modificar el estándar de salida SDI 3G, a fin de no perder compatibilidad con los equipos que solo admiten señales SDI 3G (nivel A o B). Nótese que el nivel B se encuentra seleccionado por defecto.

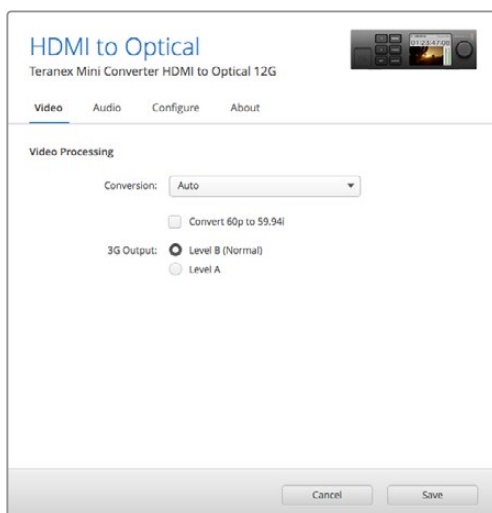

Es posible seleccionar las opciones **Auto**, **Force to HD** o **Force to Ultra HD** en la pestaña **Video** del programa Blackmagic Teranex Setup, a fin de obtener señales de mayor definición. Asimismo, es posible configurar el convertor para que detecte automáticamente contenidos a 60 f/s y los procese a fin de obtener material en formato 59.94.

En este modelo, la pestaña **Audio** ofrece las siguientes opciones:

Menú Audio Input

Set XLR Input/Set Audio input

Esta opción permite determinar el tipo de señal entrante. Al seleccionar **HDMI**, el audio se integra en la señal SDI. La opción **XLR** brinda la posibilidad de procesar audio analógico, AES/EBU o códigos de tiempo, además de escoger los canales que se desean utilizar. Asimismo, es posible ajustar la ganancia de la señal de audio.

Al seleccionar la opción **AES/EBU**, se puede activar la casilla **Sample Rate Converter**.

Esto permite establecer la frecuencia de muestreo de la señal SDI saliente en 48 kHz, que es el parámetro estándar utilizado en la industria televisiva.

Al convertir canales en formato Dolby a través de una fuente AES/EBU sincronizada con una señal de referencia, comprueba que la casilla correspondiente a esta función no esté marcada, a fin de evitar posibles interferencias durante el proceso de conversión.

El convertor mantiene los parámetros de la última configuración determinada mediante los interruptores, el panel inteligente o el programa utilitario. Luego de quitar el panel inteligente o actualizar el software interno del convertor, es posible que sea necesario mover los interruptores en forma individual para aplicar la nueva configuración.

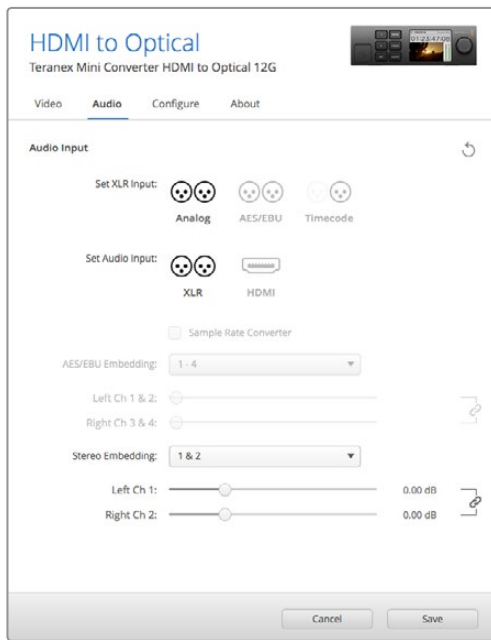

Ajuste de la intensidad del audio analógico o AES/EBU mediante las opciones de la pestaña **Audio** en el programa Blackmagic Teranex Setup.

Opciones disponibles en el panel inteligente

Al instalar el panel inteligente, es posible acceder a los menús **Video**, **Audio** y **Network**. Las opciones disponibles en estos menús son idénticas a las descritas en el apartado anterior.

Consulte la sección *Modificación de ajustes* para obtener más información al respecto.

< Video	
Select Format	Auto
Rate Conversion	Off
3G Output	Level B (Normal)

< Audio	
Input	Analog
Sample Rate Converter	Converter ON
Adjust Together	Together
Ch 1 & 2	0.00 dB
Gain	Reset

El panel inteligente permite acceder a las mismas opciones que ofrece el programa utilitario.

Diagrama de bloques

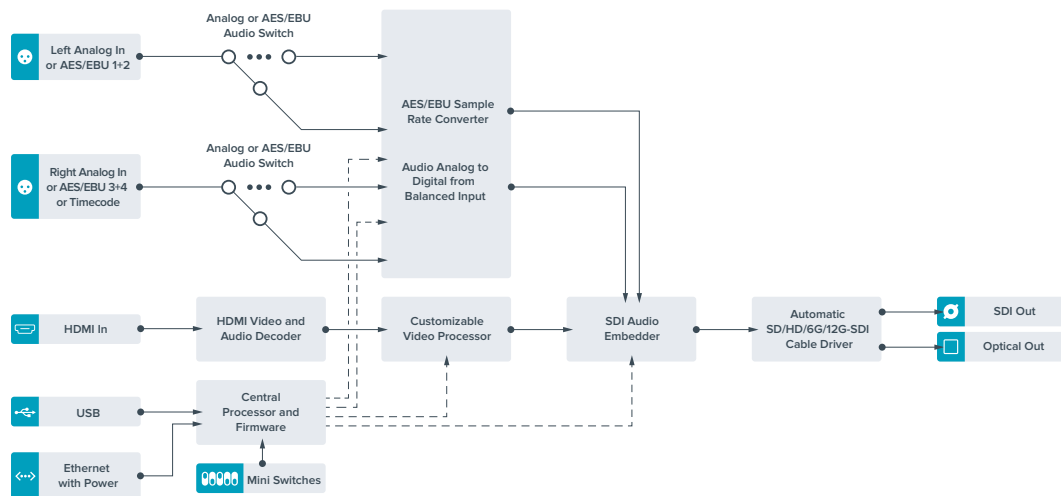

Teranex Mini – Optical to Analog 12G

Este modelo permite procesar fuentes SD, HD, 3G, 6G o 12G recibidas mediante conexiones SDI o de fibra óptica para generar señales analógicas por componentes, NTSC y PAL con canales de audio analógico o AES/EBU balanceado. El convertor integrado brinda compatibilidad con dispositivos SD o HD analógicos mediante los conectores BNC, a fin de poder utilizar monitores y unidades Betacam SP o VHS. Asimismo, se pueden seleccionar los pares de canales analógicos que se desean transmitir a partir del audio integrado en la señal original.

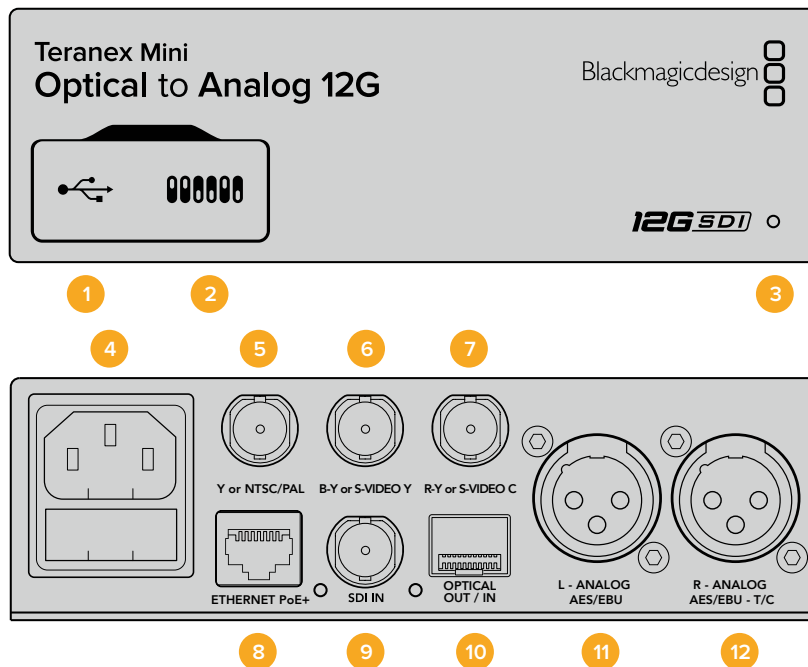

Conexiones

1 Puerto USB Mini-B

Permite conectar el dispositivo a un equipo informático con sistema operativo Mac o Windows y emplear el programa utilitario para modificar la configuración y actualizar el software interno.

2 Interruptores

Permiten modificar la configuración del dispositivo.

3 Indicador de estado

Se enciende de color blanco cuando el conversor recibe energía eléctrica y de color verde al detectar una señal de video válida. Se prende y se apaga al identificar conversores individuales mediante el programa Blackmagic Teranex Setup.

4 Alimentación

Conector IEC C14 integrado para corriente alterna de 90-240 V.

5 Y o NTSC/PAL

Salida con conector BNC para señales compuestas (NTSC o PAL) y analógicas por componentes (Y).

6 B-Y o S-VIDEO Y

Salida con conector BNC para S-Video (Y) y señales analógicas por componentes (B-Y).

7 R-Y o S-VIDEO C

Salida con conector BNC para S-Video (C) y señales analógicas por componentes (R-Y).

8 ETHERNET PoE+

Permite conectar el dispositivo a un conmutador de red o equipo informático para cambiar su configuración mediante el programa utilitario. Brinda asimismo compatibilidad con la tecnología PoE+.

9 SDI IN

Entrada para señales SDI con conector BNC.

10 Entrada y salida para fibra óptica

Entrada y salida para señales por fibra óptica mediante módulo SMPTE opcional con conectores LC. La entrada de fibra óptica detecta automáticamente señales SDI SD, HD, 6G y 12G. Cabe destacar que esta conexión también puede utilizarse como salida derivada.

11 L - ANALOG AES/EBU

Conector XLR izquierdo para señales de audio balanceadas analógicas o digitales.

12 R - ANALOG AES/EBU

Conector XLR derecho para señales de audio balanceadas analógicas o digitales. También puede utilizarse como salida para el código de tiempo.

Interruptores

Los interruptores de este modelo ofrecen las siguientes opciones:

Interruptor 8 - Audio analógico, AES/EBU

Coloque este interruptor en la posición **OFF** para seleccionar señales de audio analógicas balanceadas o en la posición **ON** para señales digitales en formato AES/EBU.

Interruptor 7- 7.5 IRE, 0.0 IRE

En Estados Unidos y otros países que utilizan la norma NTSC con un valor IRE de 7.5, este interruptor debe colocarse en la posición **OFF**. De lo contrario, colóquelo en la posición **ON**. Este parámetro solo afecta a la salida de señales compuestas o S-Video.

Interruptor 6 - Niveles SMPTE, Betacam

Coloque este interruptor en la posición **OFF** para seleccionar la opción SMPTE o en la posición **ON** para Betacam. Los valores SMPTE son más comunes e incluso pueden ser utilizados por las unidades Betacam SP. Por lo tanto, escoja la segunda opción solo si está seguro de que empleará niveles Betacam.

Interruptor 5 - Señales compuestas, por componentes o S-Video.

Coloque este interruptor en la posición **OFF** para obtener señales analógicas por componentes o en la posición **ON** para señales compuestas o S-Video.

Para disminuir la definición de la fuente al generar señales compuestas o S-Video, es necesario activar esta función colocando el interruptor 1 en la posición **ON**. Las señales analógicas por componentes pueden transmitirse en SD o HD.

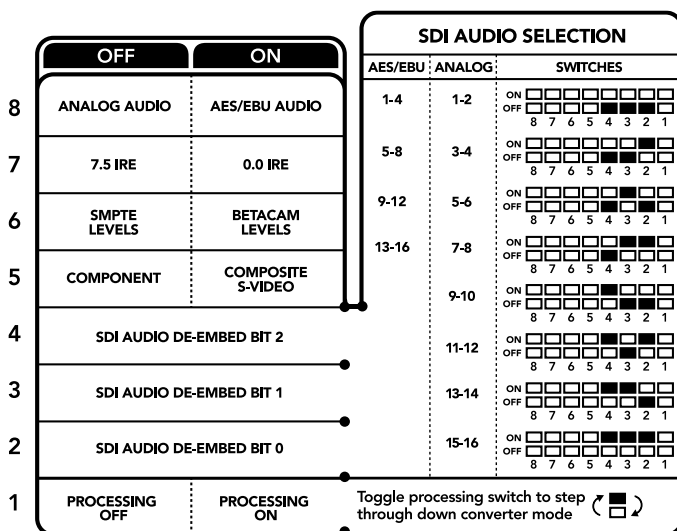

El diagrama situado en la parte inferior del conversor proporciona toda la información necesaria para modificar los ajustes.

Interruptores 4, 3 y 2 - Aislar audio SDI

Los interruptores 4, 3 y 2 se representan mediante los bits 2, 1 y 0 respectivamente. Según la posición en la que se encuentren, es posible elegir un par de canales de audio integrados en la señal SDI entrante para transmitirlos en formato analógico, HDMI o AES/EBU.

Interruptor 1- Procesamiento activado / desactivado

Este interruptor permite modificar la conversión de la relación de aspecto al obtener señales SD analógicas a partir de fuentes HD o UHD. Esto se debe a que estas dos últimas definiciones se visualizan en formato 16:9, mientras que la relación de aspecto correspondiente a la definición estándar es de 4:3.

Se puede optar por un aspecto anamórfico, centrado o apaisado. Al seleccionar una de estas opciones, la imagen se estira, se recorta o presenta barras negras en la parte superior e inferior respectivamente. Para alternar entre los formatos disponibles, simplemente mueva el interruptor 1. Cada vez que este se coloque en la posición **ON** cambiará la relación de aspecto seleccionada.

La función de este interruptor cambia según el formato de salida analógico utilizado. Las señales compuestas siempre se transmiten en definición estándar, de modo que, al colocarlo en la posición **OFF** se mantiene la última relación de aspecto seleccionada. Sin embargo, las señales por componentes admiten imágenes en alta definición. Por esta razón, al convertir una fuente SD para obtener material en este tipo de contenidos, si el interruptor se encuentra en la posición **OFF** se generará una señal HD analógica en formato panorámico sin modificar la relación de aspecto.

Tabla de referencia para canales de audio

Es posible seleccionar los canales de audio SDI que se desean integrar a la señal transmitida por el conversor colocando los interruptores en diferentes posiciones, según se describe a continuación.

Canales de audio analógico	Interruptor 4	Interruptor 3	Interruptor 2	Diagrama
1 y 2	OFF	OFF	OFF	
3 y 4	OFF	OFF	ON	
5 y 6	OFF	ON	OFF	
7 y 8	OFF	ON	ON	
9 y 10	ON	OFF	OFF	
11 y 12	ON	OFF	ON	
13 y 14	ON	ON	OFF	
15 y 16	ON	ON	ON	

Canales de audio digital (AES/EBU)	Interruptor 4	Interruptor 3	Interruptor 2	Diagrama
1-4	OFF	OFF	OFF	
5-8	OFF	OFF	ON	
9-12	OFF	ON	OFF	
13-16	OFF	ON	ON	

Configuración mediante el programa Blackmagic Teranex Setup

El programa utilitario para la línea de conversores Teranex permite cambiar la configuración del dispositivo de la misma manera que los interruptores y además brinda la posibilidad de modificar otros ajustes.

Se puede acceder a estas opciones mediante las pestañas **Video**, **Audio**, **Configure** y **About** situadas en la parte superior de la interfaz.

Las secciones **Acerca de** y **Configuración** se detallan en el apartado *Modificación de ajustes* de este manual.

En el caso de este modelo, la pestaña **Video** incluye las opciones descritas a continuación.

Menú Video Output

Permite escoger el tipo de señal transmitida (S-Video, compuesta o por componentes), determinar los parámetros de luminancia y crominancia, y ajustar los niveles de los componentes B-Y o R-Y en forma independiente.

Al seleccionar una señal por componentes o S-Video, se puede además elegir el valor IRE correspondiente a la región donde se utiliza el dispositivo. En el caso de señales por componentes, es posible seleccionar niveles SMPTE o Betacam. Los valores SMPTE son más comunes e incluso pueden ser utilizados por las unidades Betacam SP. Por lo tanto, escoja la segunda opción solo si está seguro de que empleará niveles Betacam.

Menú Video Processing

Este panel permite seleccionar la relación de aspecto de la señal subconvertida. Las opciones disponibles son **Off**, **Letterbox**, **Anamorphic** o **Center Cut**.

En el caso de este modelo, la pestaña **Audio** incluye las opciones descritas a continuación.

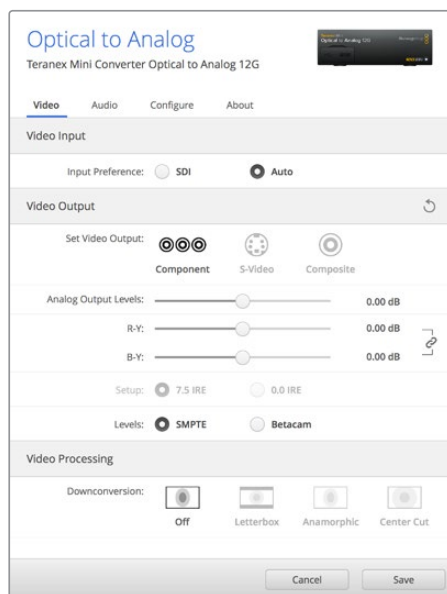

Ajuste de la luminancia, la crominancia y el nivel del componente cromático mediante las opciones de la pestaña **Video** en el programa Blackmagic Teranex Setup.

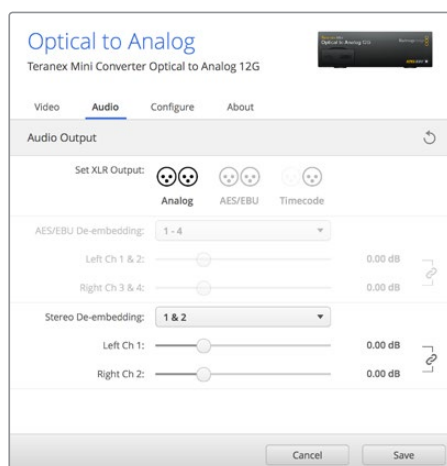

Ajuste de la intensidad del audio analógico o AES/EBU mediante las opciones de la pestaña **Audio**.

Menú Audio Output

Este panel permite seleccionar el tipo de señal transmitida mediante las salidas de audio (analógica, AES/EBU o código de tiempo), así como los canales que se desean aislar. Asimismo, es posible ajustar la ganancia de la señal.

El conversor mantiene la última configuración establecida mediante los interruptores, el panel inteligente o el programa utilitario. Luego de quitar el panel inteligente o actualizar el software interno del conversor, es posible que sea necesario mover los interruptores en forma individual para aplicar la nueva configuración.

Opciones disponibles en el panel inteligente

Al instalar el panel inteligente opcional, es posible acceder a los menús **Video**, **Audio** y **Network**. Las opciones disponibles en estos menús son idénticas a las descritas en el apartado anterior para el programa Blackmagic Teranex Setup. Consulte la sección *Modificación de ajustes* para obtener más información al respecto.

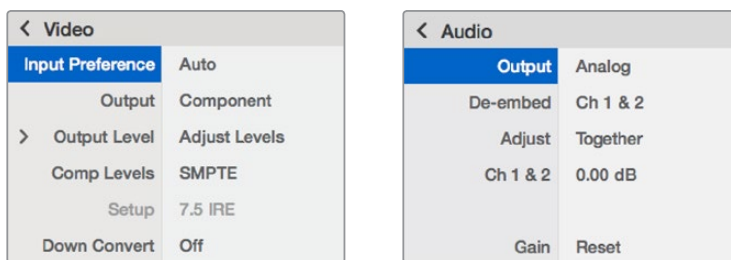

El panel inteligente permite acceder a las mismas opciones que ofrece el programa utilitario.

Diagrama de bloques

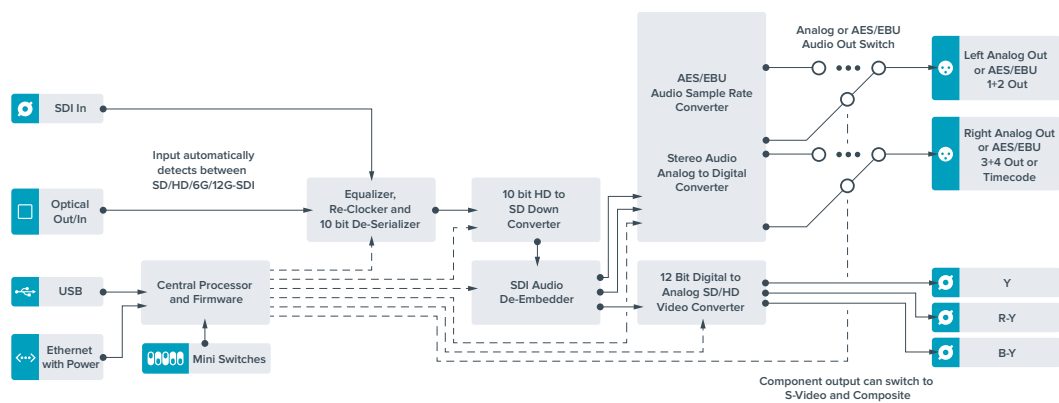

Teranex Mini – Analog to Optical 12G

Este modelo permite procesar fuentes de equipos analógicos tales como unidades Betacam SP, cámaras HDV y consolas de videojuegos para transmitir señales SDI mediante conexiones BNC o de fibra óptica. Es compatible con diversos formatos en definición estándar o alta definición, y admite señales compuestas (NTSC y PAL), por componentes o S-Video. Las salidas del dispositivo cuentan con tecnología SDI 12G que brinda la posibilidad de integrar canales de audio analógico o digital AES/EBU.

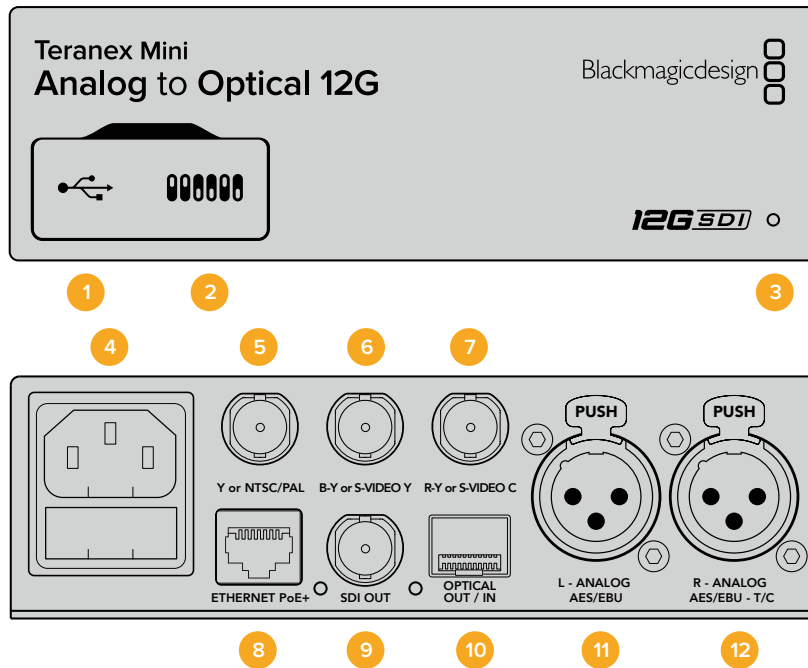

Conexiones

1 Puerto USB Mini-B

Permite conectar el dispositivo a un equipo informático con sistema operativo Mac o Windows y emplear el programa utilitario para modificar la configuración y actualizar el software interno.

2 Interruptores

Permiten modificar la configuración del dispositivo.

3 Indicador de estado

Se enciende de color blanco cuando el convertor recibe energía eléctrica y de color verde al detectar una señal de video válida. Se prende y se apaga al identificar convertidores individuales mediante el programa Blackmagic Teranex Setup.

4 Alimentación

Conector IEC C14 integrado para corriente alterna de 90-240 V.

5 Y or NTSC/PAL

Entrada con conector BNC para señales compuestas (NTSC o PAL) y analógicas por componentes (Y).

6 B-Y or S-VIDEO Y

Entrada con conector BNC para S-Video (Y) y señales analógicas por componentes (B-Y).

7 R-Y or S-VIDEO C

Entrada con conector BNC para S-Video (C) y señales analógicas por componentes (R-Y).

8 ETHERNET PoE+

Permite conectar el dispositivo a un conmutador de red o equipo informático para cambiar su configuración mediante el programa utilitario. Brinda asimismo compatibilidad con la tecnología PoE+.

9 SDI OUT

Salida para señales SDI con conector BNC.

10 Salida para fibra óptica

Salida para fibra óptica mediante módulo opcional con conectores LC y ajuste automático según el formato de entrada.

11 L - ANALOG AES/EBU

Conector XLR izquierdo para señales de audio balanceadas analógicas o digitales.

12 R - ANALOG AES/EBU

Conector XLR derecho para señales de audio balanceadas analógicas o digitales. También puede utilizarse como entrada para el código de tiempo.

Interruptores

Los interruptores de este modelo ofrecen las siguientes opciones:

Interruptor 8 - Audio analógico, AES/EBU

Coloque este interruptor en la posición **OFF** para seleccionar señales de audio analógicas balanceadas o en la posición **ON** para señales digitales en formato AES/EBU.

Interruptor 7- 7.5 IRE, 0.0 IRE

En Estados Unidos y otros países que utilizan la norma NTSC con un valor IRE de 7.5, este interruptor debe colocarse en la posición **OFF**. De lo contrario, colóquelo en la posición **ON**. Este parámetro solo afecta a la salida de señales compuestas o S-Video (NTSC).

Interruptor 6 - Niveles SMPTE, Betacam

Permite seleccionar parámetros SMPTE o Betacam. Coloque este interruptor en la posición **OFF** para elegir la opción SMPTE o en la posición **ON** para Betacam. Los valores SMPTE son más comunes e incluso pueden ser utilizados por las unidades Betacam SP. Por lo tanto, escoja la segunda opción solo si está seguro de que empleará niveles Betacam.

	OFF	ON
8	ANALOG AUDIO	AES/EBU AUDIO
7	7.5 IRE	0.0 IRE
6	SMPTE LEVELS	BETACAM LEVELS
5	COMPONENT	COMPOSITE or S-VIDEO
4	COMPOSITE	S-VIDEO
3	SD TO HD OFF	SD TO HD ON
2	HD TO UHD OFF	HD TO UHD ON
1	INPUT AUDIO	TIMECODE

El diagrama situado en la parte inferior del convertidor proporciona toda la información necesaria para modificar los ajustes.

Interruptor 5 - Señales compuestas, por componentes o S-Video.

Coloque este interruptor en la posición **OFF** para obtener señales analógicas por componentes o en la posición **ON** para señales compuestas o S-Video.

Interruptor 4 - Señales compuestas, S-Video

Coloque este interruptor en la posición **OFF** para obtener señales compuestas o en la posición **ON** para S-Video.

Interruptor 3 - SD a HD

Coloque este interruptor en la posición **ON** para aumentar la definición de la señal SDI saliente si las fuentes son SD. Colóquelo en la posición **OFF** para que la definición de la señal SDI coincida con la de la fuente original.

Interruptor 2 - HD a UHD

Coloque este interruptor en la posición **ON** para aumentar la definición de la señal SDI saliente si las fuentes son HD. Colóquelo en la posición **OFF** para que la definición de la señal SDI coincida con la de la fuente original.

Interruptor 1 - Entrada para audio, código de tiempo

Coloque este interruptor en la posición **ON** para recibir el código de tiempo mediante el conector XLR derecho. Colóquelo en la posición **OFF** para recibir una señal de audio.

Configuración mediante el programa Blackmagic Teranex Setup

El programa utilitario para la línea de convertidores Teranex permite cambiar la configuración del dispositivo, al igual que los interruptores, y además brinda la posibilidad de modificar otros ajustes.

Se puede acceder a estas opciones mediante las pestañas **Video**, **Audio**, **Configure** y **About** situadas en la parte superior de la interfaz.

Las secciones **Acerca de** y **Configuración** se detallan en el apartado *Modificación de ajustes* de este manual.

En el caso de este modelo, la pestaña **Video** incluye las opciones descritas a continuación:

Menú Video Input

Permite escoger el tipo de señal recibida (S-Video, compuesta o por componentes), determinar los parámetros de luminancia y crominancia, y ajustar los niveles de los componentes B-Y o R-Y en forma independiente.

Al seleccionar una señal por componentes o S-Video, se puede además elegir el valor IRE correspondiente a la región donde se utiliza el dispositivo.

En el caso de señales por componentes, es posible seleccionar niveles SMPTE o Betacam. Los valores SMPTE son más comunes e incluso pueden ser utilizados por las unidades Betacam SP. Por lo tanto, escoja la segunda opción solo si está seguro de que empleará niveles Betacam.

Menú Video Processing

Este panel permite seleccionar las opciones de conversión según la fuente analógica. Las señales pueden convertirse de SD a HD y de HD a UHD. En el caso de fuentes compuestas o S-Video, solo es posible realizar conversiones de SD a HD.

En el caso de este modelo, la pestaña **Audio** incluye las opciones descritas a continuación.

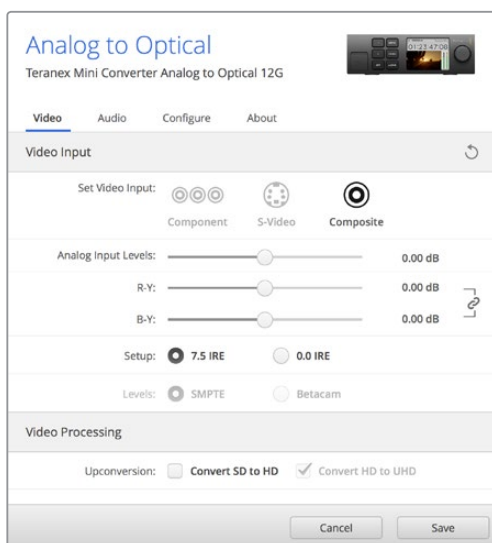

Ajuste de la luminancia, la crominancia y el nivel del componente cromático mediante las opciones de la pestaña **Video** en el programa Blackmagic Teranex Setup.

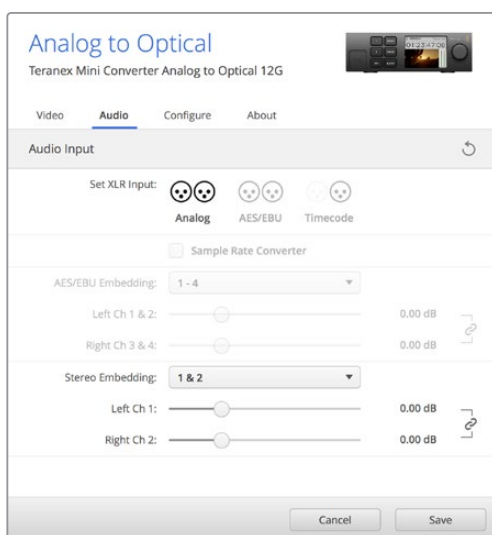

Ajuste de la intensidad del audio analógico o AES/EBU mediante las opciones de la pestaña **Audio**.

Menú Audio Input

Este panel permite seleccionar el tipo de señal recibida mediante las salidas de audio (analógica, AES/EBU o código de tiempo), así como los canales que se desean integrar en la señal SDI. Asimismo, es posible ajustar la ganancia de la señal de audio.

Al seleccionar la opción **AES/EBU**, se puede activar la casilla **Sample Rate Converter**. Esta función ajusta la frecuencia de muestreo de la señal saliente a 24 o 48 Khz.

El conversor mantiene los parámetros de la última configuración determinada mediante los interruptores, el panel inteligente o el programa utilitario. Luego de quitar el panel inteligente o actualizar el software interno del conversor, es posible que sea necesario mover los interruptores en forma individual para aplicar la nueva configuración.

Opciones disponibles en el panel inteligente

Al instalar el panel inteligente opcional, es posible acceder a los menús **Video**, **Audio** y **Network**. Las opciones disponibles en estos menús son idénticas a las descritas en el apartado anterior para el programa Blackmagic Teranex Setup.

Consulte la sección *Modificación de ajustes* para obtener más información al respecto.

< Video	
Input	Component
> Input Level	Adjust Levels
Comp Levels	SMPTE
Setup	7.5 IRE
SD to HD	Off
HD to UHD	Off

< Audio	
Input	Analog
Sample Rate	Converter ON
Adjust	Together
Ch 1 & 2	0.00 dB
Gain	Reset

El panel inteligente permite acceder a las mismas opciones que ofrece el programa utilitario.

Diagrama de bloques

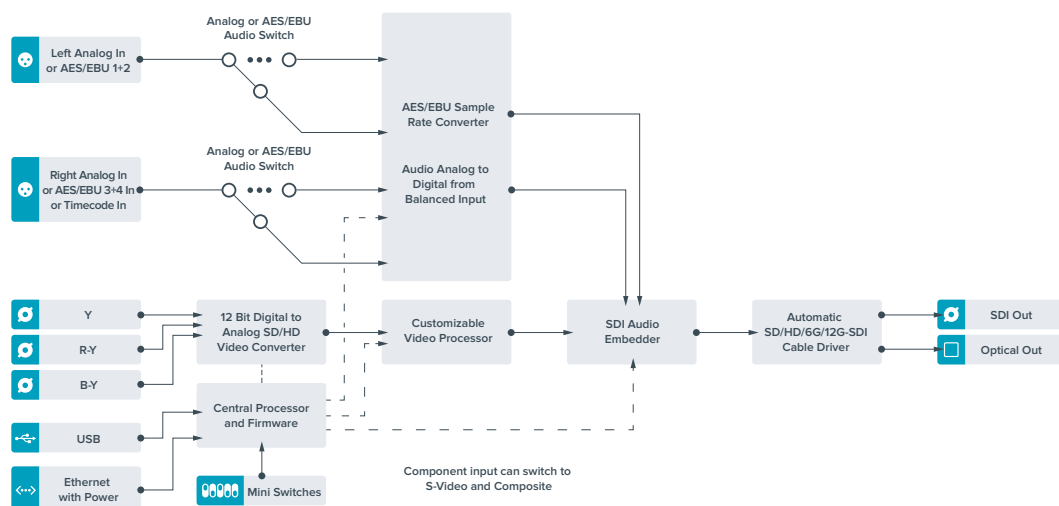

Teranex Mini – Optical to Audio 12G

Este modelo permite obtener audio a partir de señales recibidas mediante conexiones SDI o por fibra óptica, con la finalidad de transmitir dos canales analógicos o cuatro canales digitales (AES/EBU). De esta manera, brinda la posibilidad de utilizar mesas de mezcla, grabadores analógicos y monitores de referencia, entre otros equipos similares.

Asimismo, se pueden obtener canales adicionales conectando varias unidades en serie mediante la salida SDI.

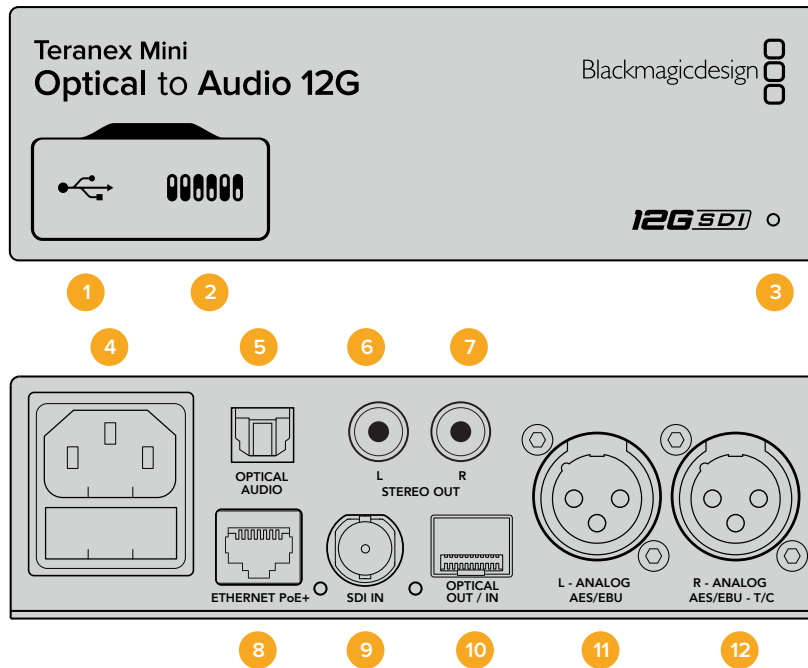

Conexiones

1 Puerto USB Mini-B

Permite conectar el dispositivo a un equipo informático con sistema operativo Mac o Windows y emplear el programa utilitario para modificar la configuración y actualizar el software interno.

2 Interruptores

Permiten modificar la configuración del dispositivo.

3 Indicador de estado

Se enciende de color blanco cuando el convertor recibe energía eléctrica y de color verde al detectar una señal de video válida. Se prende y se apaga al identificar convertidores individuales mediante el programa Blackmagic Teranex Setup.

4 Alimentación

Conector IEC C14 integrado para corriente alterna de 90-240 V.

5 Optical Audio

Conector TOSLINK para señales S/PDIF.

6 L - Conector RCA izquierdo

Conector para señales analógicas no balanceadas a nivel de línea.

7 R - Conector RCA derecho

Conector derecho para señales analógicas no balanceadas a nivel de línea.

8 ETHERNET PoE+

Permite conectar el dispositivo a un conmutador de red o equipo informático para cambiar su configuración mediante el programa utilitario. Brinda asimismo compatibilidad con la tecnología PoE.

9 SDI IN

Entrada para señales SDI con conector BNC.

10 Entrada y salida para fibra óptica

Entrada y salida para señales por fibra óptica mediante módulo SMPTE opcional con conectores LC. La entrada de fibra óptica detecta automáticamente señales SDI SD, HD, 6G y 12G. Cabe destacar que esta conexión también puede utilizarse como salida derivada.

11 L - ANALOG AES/EBU

Conector XLR izquierdo para señales de audio balanceadas analógicas o digitales.

12 R - ANALOG AES/EBU

Conector XLR derecho para señales de audio balanceadas analógicas o digitales. También puede utilizarse como salida para el código de tiempo.

Interruptores

Los interruptores de este modelo ofrecen las siguientes opciones:

Interruptor 8 - Audio analógico, AES/EBU

Coloque este interruptor en la posición **OFF** para seleccionar señales de audio analógicas balanceadas o en la posición **ON** para señales digitales en formato AES/EBU.

Interruptor 7 - Salida para audio, código de tiempo

Coloque este interruptor en la posición **ON** para transmitir el código de tiempo mediante el conector XLR derecho. Colóquelo en la posición **OFF** para transmitir audio.

Interruptores 6, 5 y 4 - Aislar audio SDI bits 2, 1, 0

Los interruptores 6, 5 y 4 se representan mediante los bits 2, 1 y 0, respectivamente. Según la posición en la que se encuentren, es posible elegir los canales de audio que se desean aislar de la señal entrante.

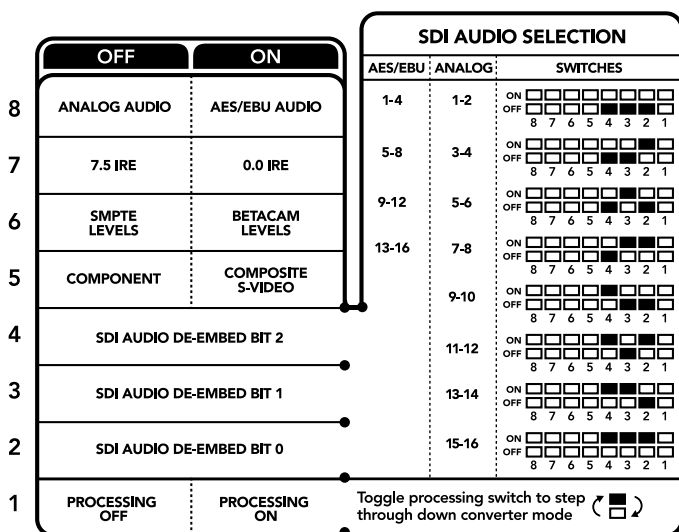

El diagrama situado en la parte inferior del conversor proporciona toda la información necesaria para modificar los ajustes.

Tabla de referencia

Canales de audio analógico	Interruptor 6	Interruptor 5	Interruptor 4	Diagrama
1-2	OFF	OFF	OFF	
3-4	OFF	OFF	ON	
5-6	OFF	ON	OFF	
7-8	OFF	ON	ON	
9-10	ON	OFF	OFF	
11-12	ON	OFF	ON	
13-14	ON	ON	OFF	
15-16	ON	ON	ON	

Canales de audio digital (AES/EBU)	Interruptor 6	Interruptor 5	Interruptor 4	Diagrama
1-4	OFF	OFF	OFF	
5-8	OFF	OFF	ON	
9-12	OFF	ON	OFF	
13-16	OFF	ON	ON	

Configuración mediante el programa Blackmagic Teranex Setup

El programa utilitario para la línea de convertidores Teranex permite cambiar la configuración del dispositivo de la misma manera que los interruptores y además brinda la posibilidad de modificar otros ajustes.

Se puede acceder a estas opciones mediante las pestañas **Audio**, **Configure** y **About** situadas en la parte superior de la interfaz.

Las secciones **Acerca de** y **Configuración** se detallan en el apartado *Modificación de ajustes* de este manual.

En el caso de este modelo, la pestaña **Audio** incluye las opciones descritas a continuación.

Menú Audio Output

Este panel permite seleccionar el tipo de señal transmitida mediante las salidas de audio (analógica, AES/EBU o código de tiempo), así como los canales que se desean aislar. Asimismo, es posible ajustar la ganancia.

El convertor mantiene los parámetros de la última configuración determinada mediante los interruptores, el panel inteligente o el programa utilitario. Luego de quitar el panel inteligente o actualizar el software interno del convertor, es posible que sea necesario mover los interruptores en forma individual para aplicar la nueva configuración.

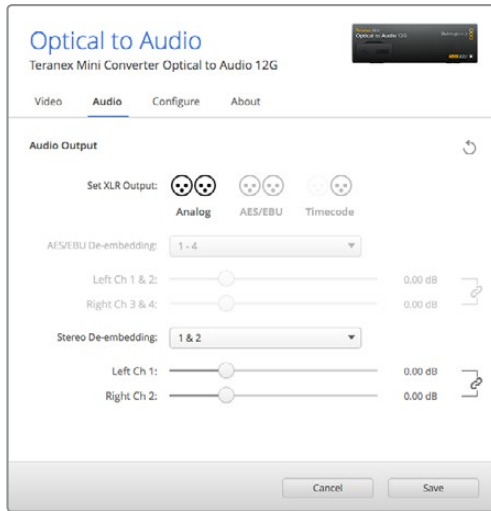

Ajuste de la intensidad del audio analógico o AES/EBU mediante las opciones de la pestaña **Audio** en el programa Blackmagic Teranex Setup.

Opciones disponibles en el panel inteligente

Al instalar el panel inteligente, es posible acceder a los menús **Audio** y **Network**. Las opciones disponibles en estos menús son idénticas a las descritas en el apartado anterior para el programa Blackmagic Teranex Setup. Consulte la sección *Modificación de ajustes* para obtener más información al respecto.

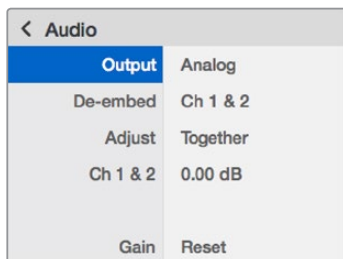

El panel inteligente permite acceder a las mismas opciones que ofrece el programa utilitario.

Diagrama de bloques

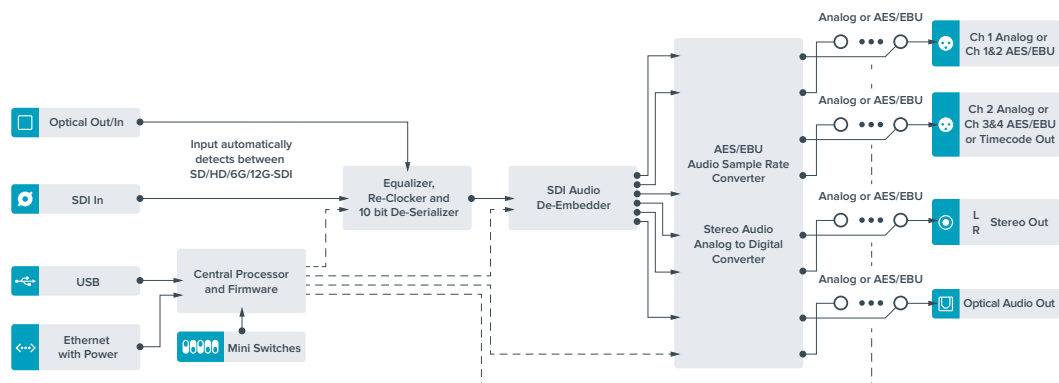

Teranex Mini – Audio to Optical 12G

Este modelo permite integrar dos canales de audio analógico o cuatro canales de audio digital (AES/EBU) en cualquier señal SDI, brindando de este modo la posibilidad de conectar mesas de mezcla, grabadores analógicos y otros equipos situados a grandes distancias. Asimismo, se pueden obtener canales adicionales conectando varias unidades en serie mediante la salida SDI.

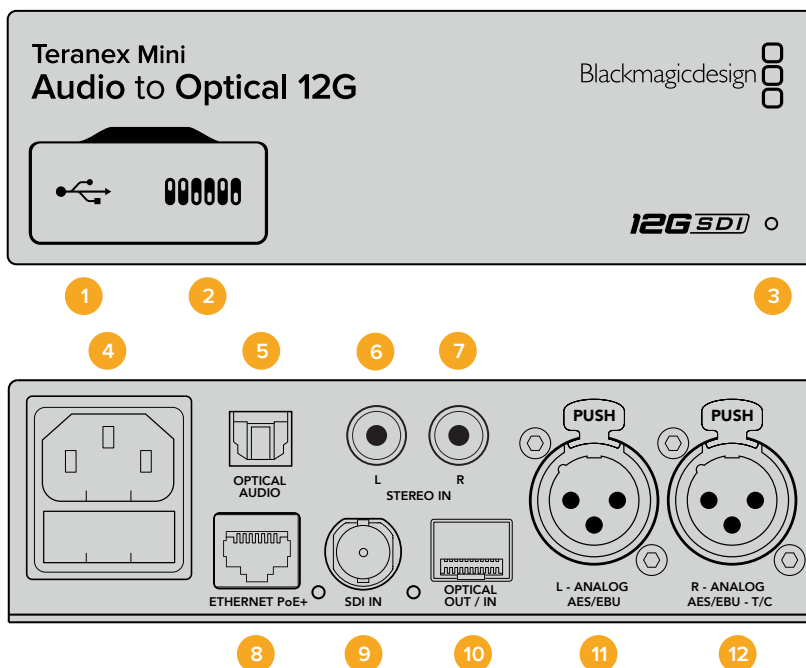

Conexiones

- 1 Puerto USB Mini-B**

Permite conectar el dispositivo a un equipo informático con sistema operativo Mac o Windows y emplear el programa utilitario para modificar la configuración y actualizar el software interno.
- 2 Interruptores**

Permiten modificar la configuración del dispositivo.
- 3 Indicador de estado**

Se enciende de color blanco cuando el convertor recibe energía eléctrica y de color verde al detectar una señal de video válida. Se prende y se apaga al identificar convertidores individuales mediante el programa Blackmagic Teranex Setup.
- 4 Alimentación**

Conector IEC C14 integrado para corriente alterna de 90-240 V.
- 5 Optical Audio**

Conector TOSLINK para señales S/PDIF.
- 6 L - Conector RCA izquierdo**

Conector para señales analógicas no balanceadas a nivel de línea.
- 7 R - Conector RCA derecho**

Conector derecho para señales analógicas no balanceadas a nivel de línea.

8 ETHERNET PoE+

Permite conectar el dispositivo a un conmutador de red o equipo informático para cambiar su configuración mediante el programa utilitario. Brinda asimismo compatibilidad con la tecnología PoE.

9 SDI IN

Entrada para señales SDI con conector BNC.

10 Entrada y salida para fibra óptica

Entrada y salida para señales por fibra óptica mediante módulo SMPTE opcional con conectores LC. La entrada de fibra óptica detecta automáticamente señales SDI SD, HD, 6G o 12G. La salida permite transmitir imágenes con audio integrado.

11 L - ANALOG AES/EBU

Conector XLR izquierdo para señales de audio balanceadas analógicas o digitales.

12 R - ANALOG AES/EBU

Conector XLR derecho para señales de audio balanceadas analógicas o digitales. También puede utilizarse como entrada para el código de tiempo.

Interruptores

Los interruptores de este modelo ofrecen las siguientes opciones:

Interruptores 8 y 7 - Entrada para audio (bit 1, 0)

Los interruptores 8 y 7 se representan mediante los bits 1 y 0 respectivamente. Según la posición en la que se encuentren, es posible elegir cuatro modalidades distintas para la señal de audio entrante.

Interruptores 6, 5 y 4 - Integrar audio (bit 2, 1, 0)

Los interruptores 6, 5 y 4 se representan mediante los bits 2, 1 y 0 respectivamente. Según la posición en la que se encuentren, es posible elegir los canales de la señal SDI en los cuales se desea integrar el audio.

En el caso de señales analógicas, existen ocho combinaciones posibles que permiten integrar el audio en diferentes pares de canales (1-2 al 15-16).

Para señales digitales en formato AES/EBU, existen cuatro combinaciones. El audio se puede integrar en los canales 1-4, 5-8, 9-12 o 13-16

Interruptor 3 - Activar o desactivar conversión de la frecuencia de muestreo

Coloque este interruptor en la posición **OFF** para activar la función de conversión de la frecuencia de muestreo o en la posición **ON** para desactivarla. En general, debe estar siempre en la posición **OFF** para que el audio se integre utilizando una frecuencia de muestreo adecuada para la industria televisiva.

De esta forma, se realiza la conversión y el audio en formato analógico o AES/EBU se integra a la señal SDI a una frecuencia de 48 kHz.

Interruptor 2 - Integrar / desactivar canal 2 o 3+4 (AES/EBU)

Luego de seleccionar los canales de audio, utilice estos interruptores para elegir cuáles desea integrar o desactivar. Esta última opción previene la sobreescritura de canales que se desean conservar.

Coloque el interruptor en la posición **ON** para desactivar el canal 2 o los canales 3 y 4 en el caso del formato AES/EBU. Coloque el interruptor 1 en la posición **ON** para desactivar el canal 1 o los canales 1 y 2 en el caso del formato AES/EBU.

Interruptor 1 - Integrar / desactivar canal 1 o 1+2 (AES/EBU)

Ver descripción para el interruptor 2.

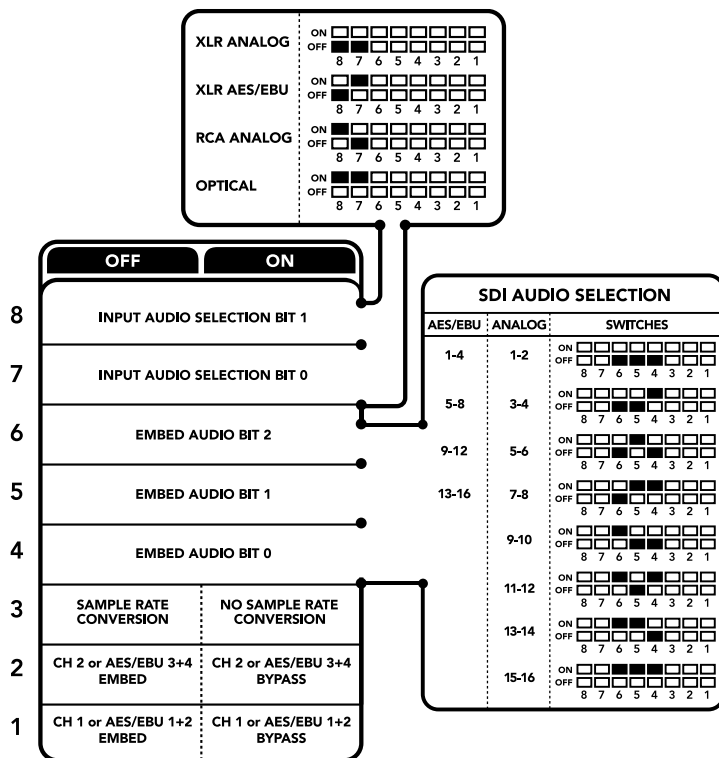

El diagrama situado en la parte inferior del conversor proporciona toda la información necesaria para modificar los ajustes.

Tabla de referencia para la selección de audio

Señal entrante	Interruptor 8	Interruptor 7	Diagrama
XLR analógica	OFF	OFF	ON <input type="checkbox"/> <input type="checkbox"/> <input type="checkbox"/> <input type="checkbox"/> <input type="checkbox"/> <input type="checkbox"/> <input type="checkbox"/> <input type="checkbox"/> OFF <input checked="" type="checkbox"/> <input checked="" type="checkbox"/> <input checked="" type="checkbox"/> <input checked="" type="checkbox"/> <input checked="" type="checkbox"/> <input checked="" type="checkbox"/> <input checked="" type="checkbox"/> <input checked="" type="checkbox"/>
XLR AES/EBU	OFF	ON	ON <input type="checkbox"/> <input type="checkbox"/> <input type="checkbox"/> <input type="checkbox"/> <input type="checkbox"/> <input type="checkbox"/> <input type="checkbox"/> <input type="checkbox"/> OFF <input checked="" type="checkbox"/> <input checked="" type="checkbox"/> <input checked="" type="checkbox"/> <input checked="" type="checkbox"/> <input checked="" type="checkbox"/> <input checked="" type="checkbox"/> <input checked="" type="checkbox"/> <input checked="" type="checkbox"/>
RCA analógica	ON	OFF	ON <input type="checkbox"/> <input type="checkbox"/> <input type="checkbox"/> <input type="checkbox"/> <input type="checkbox"/> <input type="checkbox"/> <input type="checkbox"/> <input type="checkbox"/> OFF <input checked="" type="checkbox"/> <input checked="" type="checkbox"/> <input checked="" type="checkbox"/> <input checked="" type="checkbox"/> <input checked="" type="checkbox"/> <input checked="" type="checkbox"/> <input checked="" type="checkbox"/> <input checked="" type="checkbox"/>
Fibra óptica	ON	ON	ON <input type="checkbox"/> <input type="checkbox"/> <input type="checkbox"/> <input type="checkbox"/> <input type="checkbox"/> <input type="checkbox"/> <input type="checkbox"/> <input type="checkbox"/> OFF <input checked="" type="checkbox"/> <input checked="" type="checkbox"/> <input checked="" type="checkbox"/> <input checked="" type="checkbox"/> <input checked="" type="checkbox"/> <input checked="" type="checkbox"/> <input checked="" type="checkbox"/> <input checked="" type="checkbox"/>

Tabla de canales SDI

Canales de audio analógico	Interruptor 6	Interruptor 5	Interruptor 4	Diagrama
1-2	OFF	OFF	OFF	ON <input type="checkbox"/> <input type="checkbox"/> <input type="checkbox"/> <input type="checkbox"/> <input type="checkbox"/> <input type="checkbox"/> <input type="checkbox"/> <input type="checkbox"/> OFF <input checked="" type="checkbox"/> <input checked="" type="checkbox"/> <input checked="" type="checkbox"/> <input checked="" type="checkbox"/> <input checked="" type="checkbox"/> <input checked="" type="checkbox"/> <input checked="" type="checkbox"/> <input checked="" type="checkbox"/>
3-4	OFF	OFF	ON	ON <input type="checkbox"/> <input type="checkbox"/> <input type="checkbox"/> <input type="checkbox"/> <input type="checkbox"/> <input type="checkbox"/> <input type="checkbox"/> <input type="checkbox"/> OFF <input checked="" type="checkbox"/> <input checked="" type="checkbox"/> <input checked="" type="checkbox"/> <input checked="" type="checkbox"/> <input checked="" type="checkbox"/> <input checked="" type="checkbox"/> <input checked="" type="checkbox"/> <input checked="" type="checkbox"/>
5-6	OFF	ON	OFF	ON <input type="checkbox"/> <input type="checkbox"/> <input type="checkbox"/> <input type="checkbox"/> <input type="checkbox"/> <input type="checkbox"/> <input type="checkbox"/> <input type="checkbox"/> OFF <input checked="" type="checkbox"/> <input checked="" type="checkbox"/> <input checked="" type="checkbox"/> <input checked="" type="checkbox"/> <input checked="" type="checkbox"/> <input checked="" type="checkbox"/> <input checked="" type="checkbox"/> <input checked="" type="checkbox"/>

Canales de audio analógico	Interruptor 6	Interruptor 5	Interruptor 4	Diagrama
7-8	OFF	ON	ON	
9-10	ON	OFF	OFF	
11-12	ON	OFF	ON	
13-14	ON	ON	OFF	
15-16	ON	ON	ON	

Canales de audio digital (AES/EBU)	Interruptor 6	Interruptor 5	Interruptor 4	Diagrama
1-4	OFF	OFF	OFF	
5-8	OFF	OFF	ON	
9-12	OFF	ON	OFF	
13-16	OFF	ON	ON	

Configuración mediante el programa Blackmagic Teranex Setup

El programa utilitario para la línea de convertidores Teranex ofrece las mismas opciones de configuración que los interruptores, además de parámetros adicionales. Se puede acceder a ellas mediante las pestañas **Audio**, **Configure** y **About**. Las secciones **Acerca de** y **Configuración** se detallan en el apartado *Modificación de ajustes* de este manual.

En el caso de este modelo, la pestaña **Audio** incluye las opciones descritas a continuación.

Menú Audio Input

Esta opción permite seleccionar el tipo de conexión para la señal de audio entrante (RCA, XLR o fibra óptica).

Al escoger la opción **XLR**, es posible elegir entre señales analógicas, AES/EBU o código de tiempo.

Al seleccionar la opción **AES/EBU**, se puede activar la casilla **Sample Rate Converter**. Esto permite establecer la frecuencia de muestreo de la señal saliente en 48 kHz, que es el parámetro estándar utilizado en la industria televisiva.

Este menú permite asimismo seleccionar grupos de dos o cuatro canales, en el caso del formato AES/EBU, a fin de integrarlos en la señal y ajustar la ganancia.

También es posible desactivar canales o pares de canales para evitar sobrescribir el audio presente en la señal.

El convertor mantiene la última configuración establecida mediante los interruptores, el panel inteligente o el programa utilitario. Luego de quitar el panel inteligente o actualizar el sistema operativo interno del convertor, es posible que sea necesario mover los interruptores en forma individual para aplicar la nueva configuración.

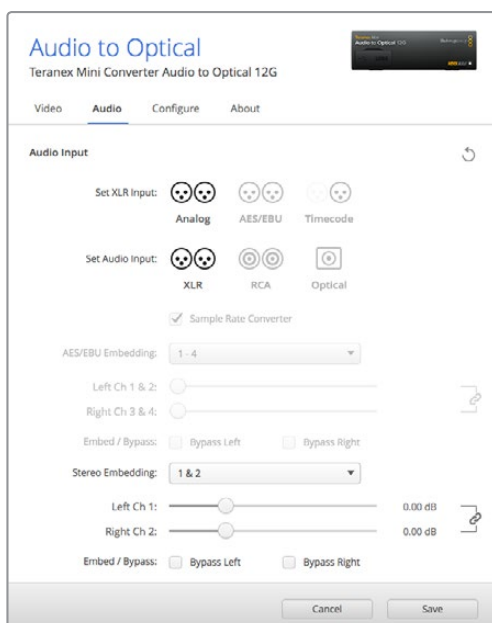

Ajuste de la intensidad del audio analógico o AES/EBU mediante las opciones de la pestaña **Audio** en el programa Blackmagic Teranex Setup.

Opciones disponibles en el panel inteligente

Al instalar el panel inteligente, es posible acceder a los menús **Audio** y **Network**. Las opciones disponibles en estos menús son idénticas a las descritas en el apartado anterior para el programa Blackmagic Teranex Setup.

Consulte la sección *Modificación de ajustes* para obtener más información al respecto.

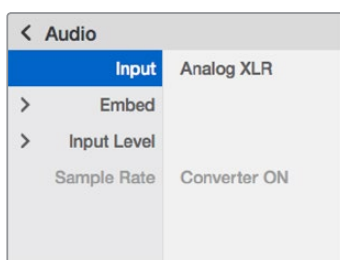

El panel inteligente permite acceder a las mismas opciones que ofrece el programa utilitario.

Diagrama de bloques

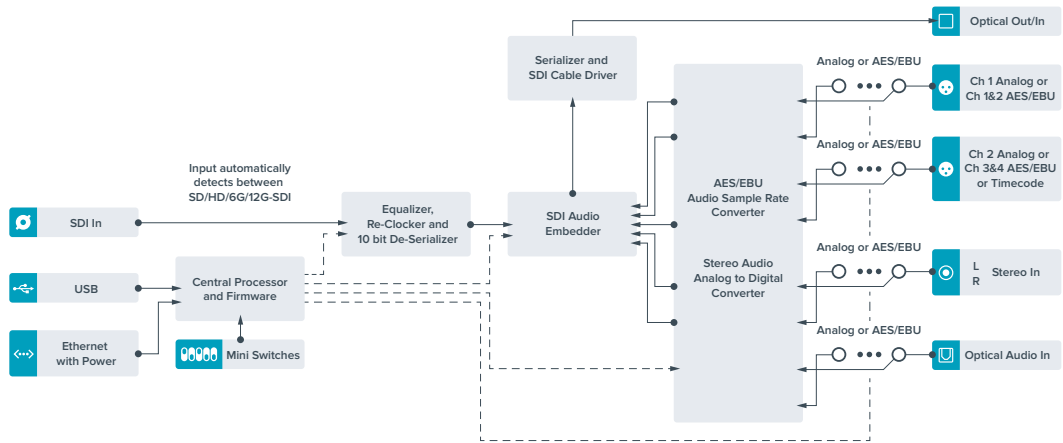

Ayuda

Cómo obtener ayuda

La forma más rápida de obtener ayuda es visitando las páginas de soporte técnico en el sitio web de Blackmagic Design, donde podrá acceder al material de apoyo más reciente.

Página de soporte técnico de Blackmagic Design

Las versiones más recientes del manual, el software del equipo y el material de apoyo se encuentran disponibles en la página de soporte técnico de Blackmagic Design (www.blackmagicdesign.com/es/support).

Cómo ponerse en contacto con nuestro equipo de soporte técnico

Si no encuentra la ayuda que necesita, solicite asistencia técnica mediante el botón Enviar correo electrónico situado en la parte inferior de la página de soporte en nuestro sitio web (www.blackmagicdesign.com/es/support). De forma alternativa, haga clic en el botón **Soporte técnico local** para acceder al número telefónico del centro de atención más cercano.

Cómo comprobar la versión del software instalada

Para comprobar la versión del programa utilitario instalado en su equipo, seleccione la opción **About Blackmagic Teranex Setup**.

En Mac, ejecute el programa desde la carpeta de aplicaciones. Seleccione **About Blackmagic Teranex Setup** en el menú de la aplicación para ver el número de la versión.

En Windows 7, abra el programa mediante el ícono correspondiente en el menú **Inicio**. Haga clic en el menú **Help** y seleccione **About Blackmagic Teranex Setup** para ver el número de la versión.

En Windows 8, abra el programa mediante el ícono correspondiente en la página de inicio. Haga clic en el menú **Help** y seleccione **About Blackmagic Teranex Setup** para ver el número de la versión.

Cómo obtener las actualizaciones más recientes

Luego de verificar la versión del programa instalado en el equipo, visite el centro de soporte técnico en www.blackmagicdesign.com/es/support para comprobar si hay actualizaciones disponibles. Aunque generalmente es recomendable ejecutar las últimas actualizaciones, evite realizar modificaciones al sistema operativo interno si se encuentra en medio de un proyecto importante.

Normativas



Eliminación de equipos eléctricos y electrónicos dentro de la Unión Europea.

Este símbolo indica que el dispositivo no debe desecharse con otros residuos domésticos. A tales efectos, debe entregarse a un centro de recolección para su posterior reciclado. Esto ayuda a preservar los recursos naturales y garantiza que dicho procedimiento se realice protegiendo la salud y el medioambiente. Para obtener más información al respecto, comuníquese con el centro de reciclaje más cercano o el distribuidor donde adquirió el producto.



Según las pruebas realizadas, este equipo cumple con los límites establecidos para dispositivos digitales Clase A, en conformidad con la Sección 15 de las normas establecidas por la Comisión Federal de Comunicaciones. Estos límites han sido implementados para ofrecer una protección razonable contra interferencias nocivas al manejar el dispositivo en un entorno comercial. Este equipo usa, genera y puede irradiar energía de radiofrecuencia, y si no se instala o utiliza de acuerdo con el manual de instrucciones, podría ocasionar interferencias nocivas para las comunicaciones radiales. Es probable que el funcionamiento de este equipo en una zona residencial ocasione interferencias nocivas, en cuyo caso el usuario deberá solucionar dicho inconveniente por cuenta propia.

El funcionamiento de este equipo está sujeto a las siguientes condiciones:

- 1 Este dispositivo no puede causar interferencias nocivas.
- 2 El dispositivo debe admitir cualquier interferencia recibida, incluidas aquellas que puedan provocar un funcionamiento incorrecto del mismo.

Las conexiones efectuadas a interfaces HDMI deberán realizarse mediante cables blindados de alta calidad.

Declaración del Estado de California

Este producto puede exponer al usuario a trazas de compuestos químicos, tales como polibromobifenilos (PBB), encontradas en las partes de plástico, que el Estado de California reconoce como causantes de cáncer, anomalías congénitas o daños reproductivos.

Consulte el sitio web www.P65Warnings.ca.gov para obtener más información al respecto.

Seguridad

Este equipo debe enchufarse a una toma de corriente que disponga de una conexión a tierra.

A fin de reducir el riesgo de descarga eléctrica, evite exponer el equipo a goteras o salpicaduras.

Este equipo puede utilizarse en climas tropicales a una temperatura ambiente máxima de 40 °C.

Compruebe que haya suficiente ventilación en torno al dispositivo.

Al instalar el equipo en un bastidor, verifique que el dispositivo contiguo no impida la ventilación.

La reparación de los componentes internos del equipo no debe ser llevada a cabo por el usuario. Comuníquese con el centro de asistencia técnica de Blackmagic Design más cercano para obtener información adicional al respecto.



Evite utilizar el equipo a una altura mayor de 2000 metros.

Este dispositivo puede conectarse fácilmente a un transceptor óptico SFP. En tal sentido, conviene subrayar que solo es compatible con módulos láser clase 1.

Blackmagic Design recomienda los siguientes modelos:

- SDI 3G: PL-4F20-311C-BMD
- SDI 6G: PL-8F10-311C-BMD
- SDI 12G: PL-TG10-311C-BMD

Garantía

36 meses de garantía limitada

Blackmagic Design garantiza que este producto no presentará defectos en los materiales o en su fabricación por un período de 36 meses a partir de la fecha de compra —a excepción de conectores, cables, módulos de fibra óptica, fusibles y baterías, cuya garantía es de 12 meses a partir de la fecha de la compra—. Si un producto resulta defectuoso durante el período de validez de la garantía, Blackmagic Design podrá optar por reemplazarlo o repararlo sin cargo alguno por concepto de piezas y/o mano de obra.

Para acceder al servicio proporcionado bajo los términos de esta garantía, el Cliente deberá dar aviso del defecto a Blackmagic Design antes del vencimiento del período de garantía y encargarse de los arreglos necesarios para la prestación del mismo. El Cliente será responsable por el empaque y el envío del producto defectuoso al centro de servicio técnico designado por Blackmagic Design y deberá abonar las tarifas postales por adelantado. El Cliente será responsable de todos los gastos de envío, seguros, aranceles, impuestos y cualquier otro importe que surja con relación a la devolución de productos por cualquier motivo.

Esta garantía carecerá de validez ante defectos o daños causados por un uso indebido o por falta de cuidado y mantenimiento. Blackmagic Design no tendrá obligación de prestar el servicio estipulado en esta garantía para (a) reparar daños provocados por intentos de personal ajeno a Blackmagic Design de instalar, reparar o realizar un mantenimiento del producto; (b) reparar daños resultantes del uso de equipos incompatibles o conexiones a los mismos; (c) reparar cualquier daño o mal funcionamiento provocado por el uso de piezas o repuestos no suministrados por Blackmagic Design; o (d) brindar servicio técnico a un producto que haya sido modificado o integrado con otros productos, cuando dicha modificación o integración tenga como resultado un aumento de la dificultad o el tiempo necesario para reparar el producto.

ESTA GARANTÍA OFRECIDA POR BLACKMAGIC DESIGN REEMPLAZA CUALQUIER OTRA GARANTÍA, EXPRESA O IMPLÍCITA. POR MEDIO DE LA PRESENTE, BLACKMAGIC DESIGN Y SUS DISTRIBUIDORES RECHAZAN CUALQUIER GARANTÍA IMPLÍCITA DE COMERCIALIZACIÓN O IDONEIDAD PARA UN PROPÓSITO PARTICULAR. LA RESPONSABILIDAD DE BLACKMAGIC DESIGN EN CUANTO A LA REPARACIÓN O SUSTITUCIÓN DE PRODUCTOS DEFECTUOSOS CONSTITUYE UNA COMPENSACIÓN COMPLETA Y EXCLUSIVA PROPORCIONADA AL CLIENTE POR CUALQUIER DAÑO INDIRECTO, ESPECIAL, FORTUITO O EMERGENTE, AL MARGEN DE QUE BLACKMAGIC DESIGN O SUS DISTRIBUIDORES HAYAN SIDO ADVERTIDOS CON ANTERIORIDAD SOBRE LA POSIBILIDAD DE TALES DAÑOS. BLACKMAGIC DESIGN NO SE HACE RESPONSABLE POR EL USO ILEGAL DE EQUIPOS POR PARTE DEL CLIENTE. BLACKMAGIC DESIGN NO SE HACE RESPONSABLE POR DAÑOS CAUSADOS POR EL USO DE ESTE PRODUCTO. EL USUARIO UTILIZA EL PRODUCTO BAJO SU PROPIA RESPONSABILIDAD.

© Copyright 2019 Blackmagic Design. Todos los derechos reservados. Blackmagic Design, DeckLink, HDLink, Videohub Workgroup, Multibridge Pro, Multibridge Extreme, Intensity y «Leading the creative video revolution» son marcas registradas en Estados Unidos y otros países. Todos los demás nombres de compañías y productos pueden ser marcas comerciales de las respectivas empresas a las que estén asociados.



安装操作手册

Teranex Mini Converter系列

2019年9月

中文



欢迎辞

感谢您购买Teranex Mini Converter系列。

Teranex Mini转换器系列搭载12G-SDI技术，为广电行业的播出和制作工作提供视音频转换，并且能灵活胜任制作现场、工作台以及机架安装等应用方案。

它拥有高效、紧凑设计，仅略大于Mini Converter系列，可纳入从单人操作的后期制作室到大型机架式SDI工作流程在内的任何制作环境。我们非常激动推出这款带有屏幕双示波器和监视器校准功能的Teranex Mini SDI to HDMI 8K HDR。

本操作手册包含使用Teranex Mini Converter系列所需的全部信息。

请登陆公司网站www.blackmagicdesign.com/cn并进入支持页面获得Teranex Mini Converter系列的最新版操作手册及其内部软件更新。定期更新软件可确保您获得最新功能，并在将来推出最新SDI格式时获得支持！下载软件时，请注册您的相关信息，以便我们发布新软件时能及时通知您。或者，您也可以关注我们的推特账号获取软件更新通知。我们将不断致力于产品的功能开发和改进，并热忱期待您的意见和建议！

Grant Petty

Blackmagic Design首席执行官

目录

Teranex Mini Converter系列

入门	495	Teranex Mini – SDI to HDMI 12G	515
连接电源	495	Teranex Mini – HDMI to SDI 12G	520
连接视频	495	Teranex Mini – SDI to Analog 12G	525
连接音频	495	Teranex Mini – Analog to SDI 12G	531
安装管理软件	496	Teranex Mini – SDI to Audio 12G	536
安装Blackmagic Teranex Setup	496	Teranex Mini – Audio to SDI 12G	540
安装Teranex Mini Smart Panel	497	Teranex Mini – 12G–SDI to Quad SDI	545
智能前面板的功能	499	Teranex Mini – Quad SDI to 12G–SDI	549
更改设置	500	Teranex Mini – SDI Distribution 12G	553
使用开关更改设置	500	Teranex Mini – Optical to HDMI 12G	554
使用Blackmagic Teranex Setup更改设置	500	Teranex Mini – HDMI to Optical 12G	560
使用Teranex Mini Smart Panel更改设置	502	Teranex Mini – Optical to Analog 12G	565
更改网络设置	503	Teranex Mini – Analog to Optical 12G	571
通过USB更改网络设置	503	Teranex Mini – Optical to Audio 12G	575
使用Teranex Mini Smart Panel更改网络设置	503	Teranex Mini – Audio to Optical 12G	580
Teranex Mini Rack Shelf	504	帮助	586
Teranex Mini型号介绍	504	监管告知与安全信息	587
Teranex Mini – SDI to HDMI 8K HDR	504	安全信息	588
Teranex Mini IP Video 12G	515	保修	589

入门

连接电源

设备使用前的准备工作非常简单，只需插上电源并连接输入和输出信号即可。

请使用标准IEC电源线连接Teranex Mini Converter后面板的电源输入接口。您也可以通过以太网将Teranex Mini连接到兼容的以太网交换机（支持PoE+，即“以太网供电”）。

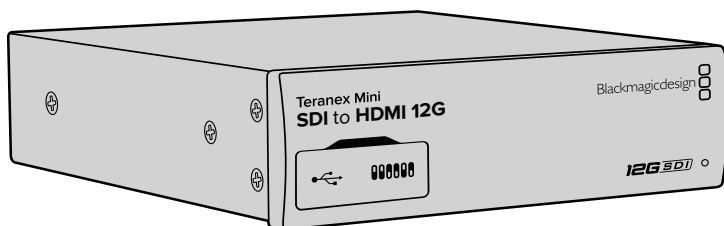

Teranex Mini Converter系列转换器支持12G-SDI数据速率，因此可以在SD、HD和Ultra HD乃至高达2160p60的格式间自动切换。

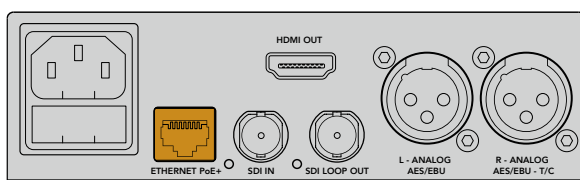

您可通过标准IEC电源线将Teranex Mini转换器连接至电源，或通过支持PoE+的兼容以太网交换机供电。

连接视频

将视频源连接到Teranex Mini Converter的视频输入接口，并将其视频输出接口连接到目标设备。不同型号的转换器可能会有不同的视频输入和输出接口。根据您所购买的Teranex Mini型号，可能有SDI、HDMI、分量、复合或S-Video输入或输出等接口选择。

连接音频

果您使用SDI或HDMI格式的嵌入音频，那么音频可通过该视频输入接口实现传输。如果使用外部数字音频或模拟音频，请将音频连接到XLR接口。XLR接口的“R”（右）通道可用于时间码。有些Teranex Mini设备支持RCA模拟音频或光纤音频。更多详细信息请查阅本手册针对每个型号的具体介绍。

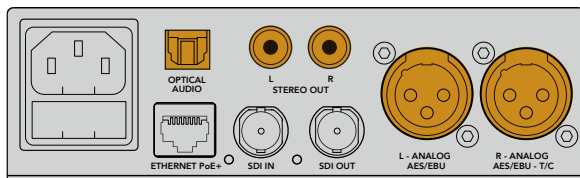

将模拟或数字音频连接到您Teranex Mini Converter的光纤音频、RCA或平衡XLR接口。

一切已准备就绪！现在，您可以更改转换设置并开始使用Teranex Mini了。请参考“更改设置”部分内容获得更多信息。

安装管理软件

安装Blackmagic Teranex Setup

Teranex Setup软件可用于更新Teranex Mini并更改视频、音频以及网络设置。

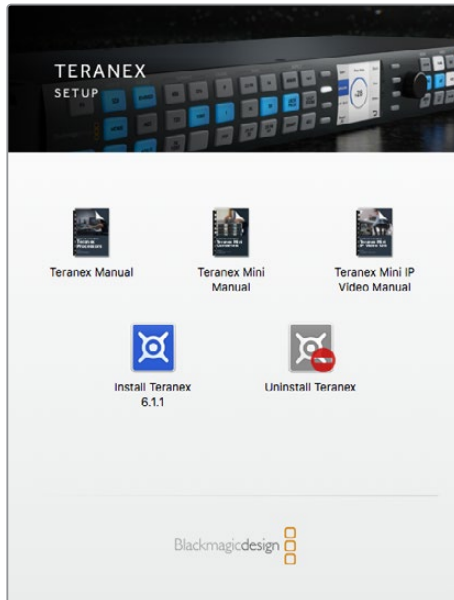

Blackmagic Teranex Setup软件可在Mac和Windows计算机上安装。

在Mac系统下安装

- 1 请到www.blackmagicdesign.com/cn网站下载Blackmagic Teranex Setup软件。
- 2 解压缩下载的文件并打开磁盘图标以显示其中的内容。
- 3 双击该安装程序，根据屏幕提示完成安装。

Teranex Setup实用程序现已安装完毕。

在Windows系统下安装

- 1 请到www.blackmagicdesign.com/cn网站下载Blackmagic Teranex Setup软件。
- 2 解压缩下载的文件。您会看到一个名为“Blackmagic Teranex Setup”的文件夹，该文件夹中含有PDF版操作手册以及Teranex Setup安装程序。
- 3 双击该安装程序，根据屏幕提示完成安装。
- 4 完成安装后，系统会提示您重启计算机。点击“Restart”（重启）来完成安装。

计算机重启后，您就可以开始使用Blackmagic Teranex Setup软件了。

更新内部软件

使用USB线缆连接计算机和Teranex Mini转换器之前，请先确保转换器已连接电源。

- 1 为转换器连接电源。
- 2 使用USB线缆或通过以太网连接计算机和转换器，运行Teranex Setup实用程序。

如果系统并未检测到转换器，Blackmagic Teranex Setup的标题栏中会出现“No converter connected”信息，提示您并未连接转换器。如检测到转换器，系统会显示您的Teranex Mini型号名称。

如果Blackmagic Teranex Setup中包含高于您Teranex Mini当前安装的内部软件，它会提示您进行软件更新。请根据屏幕提示完成更新。完成内部软件更新后，您就能使用Teranex Setup实用程序对Teranex Mini进行调整了。

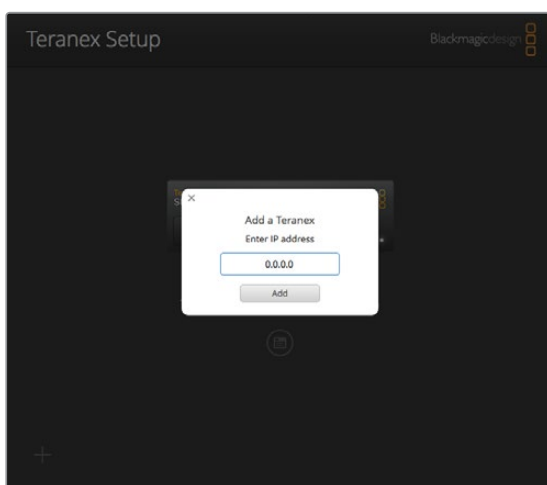

如果您之前使用静态IP地址设置过您的Teranex Mini，那么只要在Teranex Setup实用程序的主界面键入相应的IP地址即可在网络中找到该设备。

安装Teranex Mini Smart Panel

您还可以选购并安装Teranex Mini Smart Panel智能前面板来更改设置。这款控制面板可安装于Teranex Mini的正面，替换转换器出厂标配的基本款面板。您可以使用智能前面板上的按钮和旋钮快速选择设置，并通过其内置LCD屏幕查看输入信号。

由于这款选购的智能前面板支持热插拔操作，因此您无需关闭Teranex Mini Converter便能安装，步骤非常简单。

- 1 使用Pozidriv 2号螺丝刀卸下Teranex Mini转换器标配前面板两侧各两枚M3螺丝，小心取下前面板。
- 2 在标配面板内侧，您会发现底部角落里有一根透明的塑料管。这根塑料管将设备内部LED的灯光导出照亮标配面板上的状态指示灯。塑料管应和标配前面板保持连接状态。

提示 如果要重新安装回标配前面板，请确保灯管对齐设备前方的管槽。

- 3 将智能前面板后侧的接口对准Teranex Mini Converter正面的连接口后，再将智能前面板轻轻推入转换器，直至接口牢牢固定。智能前面板将和您的Teranex Mini Converter正面紧密贴合并固定到位。
- 4 将标配前面板上的M3螺丝重新安装到智能前面板上。

如果Teranex Mini安装在Teranex Mini Rack Shelf机架上，您需要先将Mini Converter从机架上卸下，方可拆装其前面板的螺丝。详细内容请参考“Teranex Mini Rack Shelf”章节。

Teranex Mini的USB端口在安装了Smart Panel智能前面板后依然可以使用。只需打开USB橡胶盖即可使用该端口。安装了智能前面板后，前面板上的小型开关将被盖住并不再使用，这是因为所有开关设置和其他设置都可通过Teranex Smart Panel菜单结合使用LCD完成。可用的设置视Teranex Mini的型号而定，因为不同的型号具备不同的功能。但是屏幕上的导航布局都是一样的，因此即便使用不同型号也能快速查找并完成设置更改。

有关使用选购的Teranex Mini Smart Panel来更改设置的具体内容请参考“更改设置”部分。标配基本款前面板的设计非常牢固，因此如果您需要将Teranex Mini安装到设备机架系统后侧，或者安装在布满线缆且有工作人员频繁走动的位置时，可以重新安装基本款前面板。

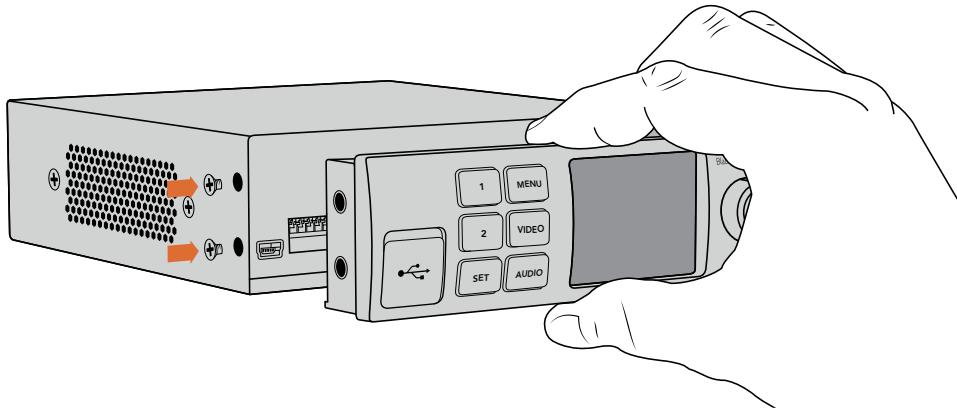

为您的Teranex Mini安装Teranex Mini Smart Panel时，请手持智能前面板，并将其后侧的接口对准转换器正面的接口以便固定到位。

备注 有些Teranex Mini型号预安装有一体化Smart Panel面板，而不是带有一系列小开关的基本面板。这一集成Smart Panel面板不可拆卸，尽管其功能与选配件Teranex Mini Smart Panel是一样的。

智能前面板的功能

LCD显示屏

Teranex Mini Smart Panel的LCD显示器上首先出现的将是主屏幕，上面会显示以下重要信息：

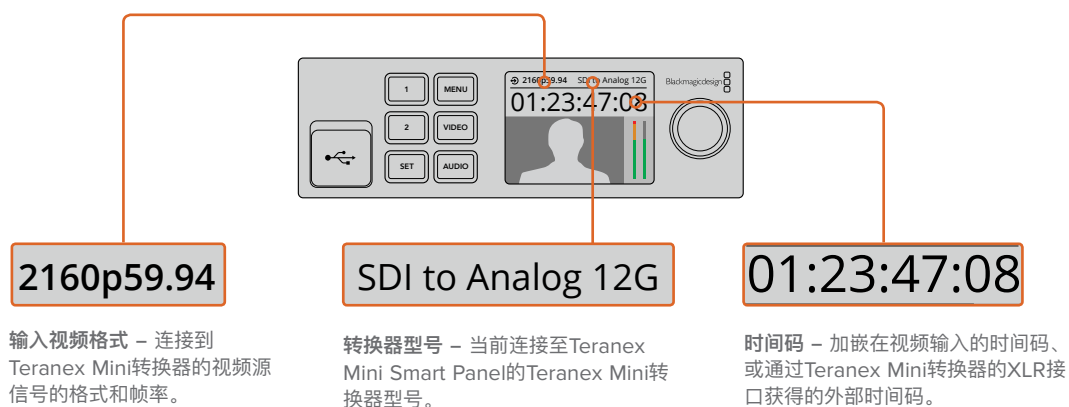

控制按钮和旋钮

Teranex Mini Smart Panel设有一组按钮和一个旋钮，可用来上下翻找Teranex Mini Converter的设置菜单。

按钮1和按钮2

这两个按钮可增加或减少数字设置值，或在菜单设置中上下移动。

SET按钮

使用按钮1和按钮2能成设置更改后，按“SET”按钮可确认更改。

MENU

按此按钮可进入Teranex Mini Converter的设置菜单。您也可以按“MENU”按钮逐层退出菜单条目。

VIDEO和AUDIO按钮

按“VIDEO”和“AUDIO”按钮可直接进入Teranex Mini Converter的视频或音频设置。具体可用的设置取决于智能前面板所连接的转换器型号。

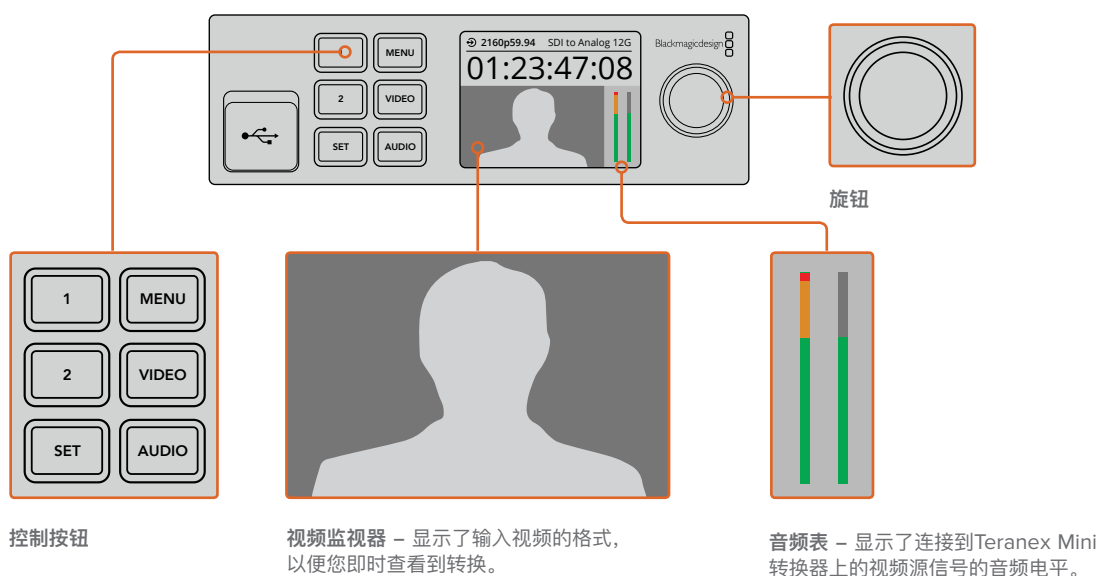

更改设置

更改Teranex Mini的设置有三种途径。使用前面板上的开关、Blackmagic Teranex Setup实用程序，或者安装Teranex Mini Smart Panel后通过控制按钮、旋钮和LCD均可实现设置更改。

使用开关更改设置

Teranex Mini转换器的基本款前面板上配有一个橡胶保护盖，它是为了保护一排小型设置开关而设计的。这些开关可用于内部设置配置，您可以使用笔尖拨动开关来切换。

转换器底部印有开关设置图表。请从左到右仔细观察1到8号开关，以确保您的开关设置对应相关说明。使用选购的Teranex Mini Smart Panel时，开关设置将被智能前面板的设置代替。不论是通过开关、智能前面板或是Blackmagic Teranex Setup软件设置，您的Teranex Mini将保持最近一次应用的操作。当卸下智能前面板或通过软件更新转换器设置后想要恢复到开关控制，您可能需要手动切换每个开关，使新设置生效。

关于每个开关及其设置的具体信息，请参考本手册中相应转换器型号的介绍部分。虽然转换器背面已印有开关设置图表，但是将来设备更新后或将添加新的设置功能，因此请关注本操作手册的最新版发布，以便获得最新的信息。请到Blackmagic Design的支持中心下载最新版操作手册，网址：www.blackmagicdesign.com/cn/support。



使用笔尖拨动开关来调整设置。

使用Blackmagic Teranex Setup更改设置

在计算机上安装实用程序后，请通过USB或以太网将实用程序连接到您的Teranex Mini。如果您无法通过以太网找到Teranex Mini，可能要先通过USB接口完成配置，具体信息详见“更改网络设置”部分。

运行该实用程序后，首先出现的是主界面。您可以在这一界面选择想要配置的Teranex Mini。要更改设置，请点击Teranex Mini图像下方的设置图标。

如果您的网络中连接了一台以上Teranex Mini，软件只会显示您所选Teranex Mini的相关设置。点击Blackmagic Teranex Setup主界面左右两侧的箭头选择想要设置的转换器。

所有调整都会立即保存到您的Teranex Mini。这样一来，一旦发生断电，您的各项设置都可在电源恢复后重新应用。

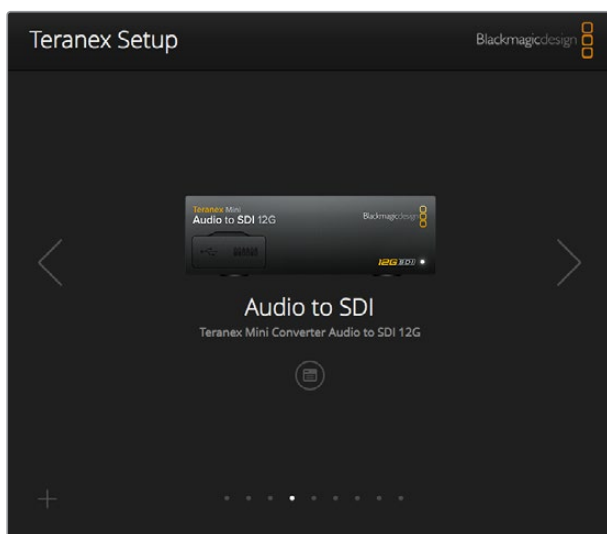

Teranex Setup实用程序可以让您通过Mac或Windows计算机更新Teranex Mini内部软件并调整设置。

所有Teranex Mini型号在Blackmagic Teranex Setup软件中都具有“Configure”（配置）和“About”（关于）选项卡。

Configure（配置）选项卡

“Configure”（配置）是所有Teranex Mini转换器均具备的选项卡，它包含转换器的网络设置。您可以使用该选项卡将转换器切换到动态或静态网络地址，并设置Teranex Mini的IP地址、子网掩码以及网关。详情请参考“更改网络设置”部分内容。

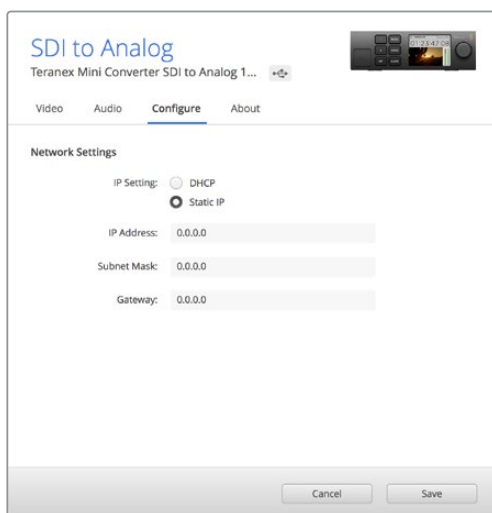

使用Blackmagic Teranex Setup软件中的“Configure”（配置）选项卡可进入网络设置。

About（关于）选项卡

您可以使用这一选项卡中的设置来为Teranex Mini命名，并识别每个转换器。要为Teranex Mini Converter命名，请点击“Name”文本框并键入想要的转换器名称即可。点击“Save”（保存）以确认更改。要快速识别您选中的Teranex Mini转换器，请点击“Identify”（识别）复选框。该操作会使Teranex Mini转换器标配前面板上的多功能提示灯闪烁。如果安装了Teranex Mini Smart Panel，您将可看到LCD屏幕中的型号名称由灰色变为红色。取消勾选这一复选框可关闭识别提示。

“About”选项卡中的“Software Settings”（软件设置）菜单可识别您的Teranex Mini目前运行的是哪个软件版本。如果您的转换器的内部软件版本低于Blackmagic Teranex Setup实用程序中的当前版本，程序中会出现“Update”（更新）按钮以便您更新转换器软件。

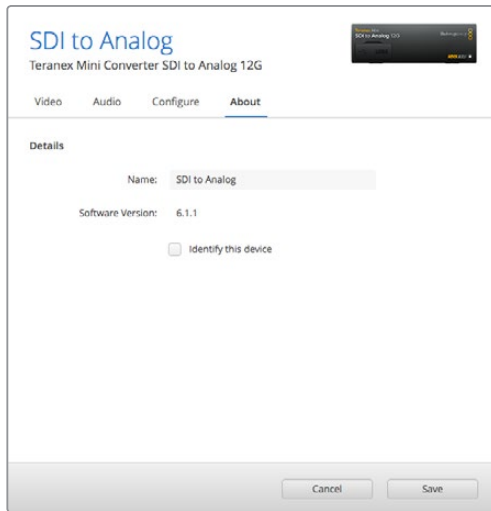

Blackmagic Teranex Setup软件中的“About”（关于）选项卡可用于命名和识别您的Teranex Mini。您还可以查看该设置软件的版本信息。

使用Teranex Mini Smart Panel更改设置

您还可以选购并安装Teranex Mini Smart Panel智能前面板来更改设置。这款控制面板可安装于Teranex Mini的正面，替换转换器出厂标配的基本款前面板。您可以使用智能前面板上的按钮和旋钮快速选择设置，并通过其内置LCD屏幕查看输入信号。

转换器的USB端口在安装了Teranex Smart Panel后依然可以使用。只需打开USB橡胶盖即可使用该端口。安装了Teranex Smart Panel后，前面板上的小型开关将被盖住并不再使用，这是因为所有开关设置和其他设置都可通过Teranex Smart Panel菜单结合使用LCD完成。可用的设置视Teranex Mini转换器的型号而定，因为不同的型号具备不同的功能。但是屏幕上的导航布局都是一样的，因此即便使用不同型号也能快速查找并完成设置更改。



您还可以使用选购的Teranex Mini Smart Panel智能前面板来快速查看并更改设置。智能前面板可快速便捷地安装到Teranex Mini Converter的正面。

更改网络设置

通过网络来操控Teranex Mini是管理多台转换器的最便捷途径。您可通过Blackmagic Teranex Setup来实现这一操控。Teranex Mini的默认配置可自动获取网络地址，从而便于从Blackmagic Teranex Setup软件的启动界面上快速选择相应转换器，详情请参考“使用Blackmagic Teranex Setup更改设置”章节。

如果您无法在网络上找到Teranex Mini，或者之前设置使用的静态地址不兼容当前网络，您可能需要到设备上手动更改其网络设置。请通过USB或Teranex Mini Smart Panel完成这一操作。

通过USB更改网络设置

如果通过USB更改网络设置，请通过USB接口将您的Teranex Mini连接到运行有Teranex Setup实用程序的计算机。Teranex Mini前面板设有USB接口，不论使用标配前面板还是智能前面板均可适用。

连接后，请从Teranex Setup实用程序的启动界面中选择您的Teranex Mini，并找到“Configure”（配置）选项卡。您可以在该选项卡下将转换器切换成动态或静态网络地址。如果选择静态IP地址，您可以手动配置转换器的IP地址、子网掩码以及网关。

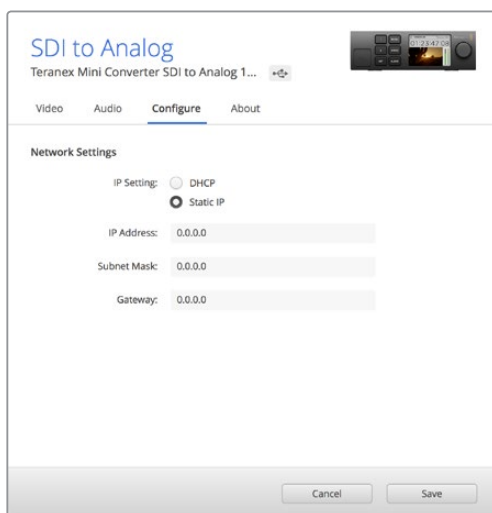

通过USB使用Blackmagic Teranex Setup软件的“Configure”（配置）选项卡更改网络设置

使用Teranex Mini Smart Panel更改网络设置

Teranex Mini Smart Panel有一项非常实用的功能，就是可以在设备上手动更改网络设置。

具体步骤如下：

- 1 按“MENU”按钮打开设置菜单。
- 2 使用旋钮或按钮1和按钮2选择“Networking”（网络），然后按“SET”确认。
- 3 使用旋钮或按钮1和按钮2选择“Configure IP”（配置IP），然后按“SET”确认。
- 4 使用旋钮或按钮1和按钮2选择“Manually”（手动），然后按“SET”确认。然后使用相同步骤选择“IP Address”（IP地址）。
- 5 使用旋钮或按钮1和按钮2查找可用IP地址号码，按“SET”确认。重复相同步骤完成“Subnet”（子网）和“Gateway”（网关）设置。

Network	
Configure IP	Manually
IP Address	192.168.10.150
Subnet	255.255.255.0
Gateway	192.168.10.1

使用Teranex Mini Smart Panel上的网络菜单来更改转换器的网络设置。

Teranex Mini Rack Shelf

如果您运行有多台Teranex Mini，可使用Teranex Mini Rack Shelf机架将您的转换器安装到广播级机架或航空箱内。每个1RU大小的Teranex Mini Rack Shelf机架最多可整齐容纳三台Teranex Mini。将您的转换器安装到Teranex Mini Rack Shelf机架的步骤非常简单，只需移除转换器上的橡胶垫（如有安装），再将每台转换器底部的安装孔对准机架底部的螺孔，并使用螺丝加以固定即可。Teranex Mini Rack Shelf附带两块标配空白面板，可在您不想安装多台Teranex Mini时用来填补机架的空隙。

详情请访问Blackmagic Design网站www.blackmagicdesign.com/cn。

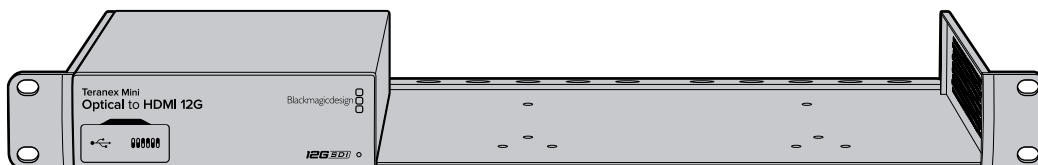

Teranex Mini型号介绍

Teranex Mini Converter系列有着丰富的型号，每款转换器都具备不同转换类型和不同设置。

在接下来的内容里，本操作手册将为您介绍一一介绍Teranex Mini各款型号的最新信息，其中包括在最新版Teranex Mini内部软件更新中添加的各项设置。

Teranex Mini – SDI to HDMI 8K HDR

Teranex Mini SDI to HDMI 8K HDR可将8K SDI信号转换为HDMI，从而可连接8K HDMI监视器、电视以及投影仪。两个屏幕示波器可叠加显示在HDMI输出上，因此您可监看波形图、矢量图、直方图或分量图。

监视器校准功能有助于生成3D LUT在HDMI电视机上进行精确的参考监看。您还可以加载3D LUT为转换后的输出添加风格效果。

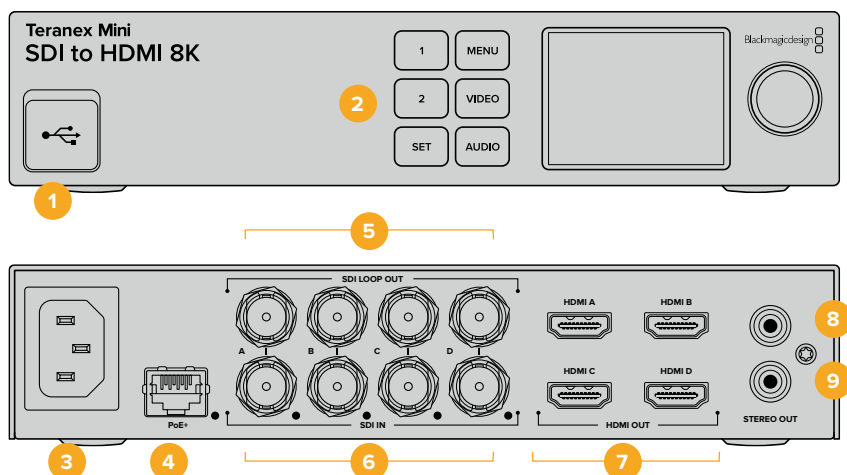

各类接口

1 USB-C端口

可通过Mac或Windows计算机连接Blackmagic Teranex Setup软件，用于调整设置并更新Teranex Mini的内部软件。将监视器校准仪连接至USB-C端口。

2 前面板

LCD屏显示了重要信息，您可以使用控制按钮和旋钮导航设置菜单。

3 电源

标准内置IEC C14接口，可使用90至240伏AC电源。

4 ETHERNET PoE+

可连接网络交换机或计算机，以便您使用Teranex Setup实用程序更改设置。以太网端口右侧设有白色LED灯。该以太网端口还支持以太网供电。

5 SDI环通输出

SDI视频环通输出BNC接口。

6 SDI输入

这些BNC接口可连接您的SDI视频源。每个“SDI IN”BNC接口的右侧都设有白色LED灯提示了视频输入锁定状态。8K输入能以上至8Kp60的四链路四分法或四链路2SI的12G-SDI信号通过SDI In A和B输入，或者以上至8Kp30的双链路12G-SDI信号输入至SDI In A和B。上至2160p60的HD和Ultra HD视频则能以单链路12G-SDI信号通过SDI In A输入。

7 HDMI输出

四个HDMI输出支持以四分法传输8K画面。HDMI A输出可发送上至2160p60的HD和Ultra HD视频。如果您将HD或Ultra HD监视器或电视连接至HDMI A输出且具有Ultra HD或8K输入，那么信号源视频可自动转换帧率并下变换到HD或Ultra HD以匹配您显示器的性能。帧率转换取决于源帧率，例如60fps可转换到30fps，或59.94fps可转换到29.97fps。

8 L – Analog

左通道模拟音频输出RCA接口。

9 R – Analog

右通道模拟音频输出RCA接口。

Blackmagic Teranex Setup设置

Teranex Setup实用程序可更改通过前面板实现的所有设置，外加一些额外设置。您可在“Video”（视频）、“Scopes”（示波器）、“Audio”（音频）、“Configure”（配置）以及“About”（关于）选项卡之间移动实现各种设置。

“About”（关于）和“Configure”（配置）选项卡的相关内容在本手册“更改设置”部分进行了详述。

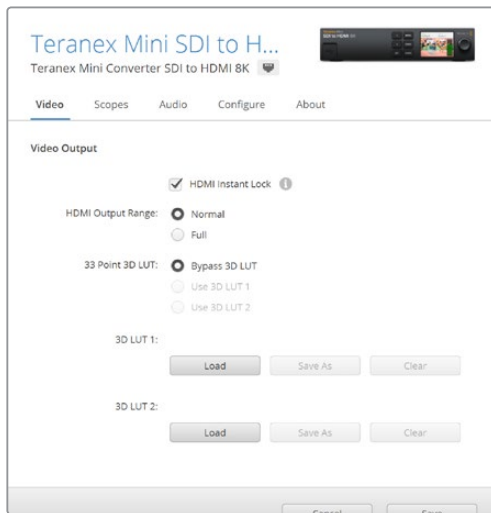

Blackmagic Teranex Setup 可用于调整 HDMI 即时锁定等设置，从而在更改或指派信号源时立即重新同步视频信号，加载 3D LUT 文件，更改 RCA 模拟音频输出级别等。

Video Output（视频输出）菜单

HDMI Output Range（HDMI 输出范围）

此复选框可控制 HDMI 输出上的限幅以确保信号保持在 HDMI 合法电平之内，默认情况下应处于勾选状态。为 HDMI 输出选择“Normal”（正常）将其设定到法定范围之内。

HDMI Instant Lock（HDMI 即时锁定）

选择该复选框可启用 HDMI 即时锁定功能，因此对使用相同格式的信号源进行更改时确保画面清晰稳定。启用 HDMI 即时锁定功能后，即使在信号源更改时，HDMI 输出信号依然保持有效。这样一来，您的转换器就无需在显示视频输出画面之前先等待 HDMI 电视机或监视器进行锁定，因为该 HDMI 信号已被锁定。有一点请务必注意，该功能只能在更改使用相同视频格式的信号时适用。

这一 HDMI 即时锁定功能会造成视频和音频的短暂延迟，因此如果您要求的是零延迟转换输出，请取消勾选 HDMI Instant Lock 复选框来绕过 HDMI 即时锁定功能。

33 Point 3D LUT（33 点精度 3D LUT）

Teranex Mini SDI to HDMI 8K HDR 支持.cube 3D LUT 文件，这类文件可由 DaVinci Resolve 等任何调色软件创建获得。DaVinci Resolve 可将调色保存为 3D LUT。

您可以点击每个 3D LUT 栏相对应的“Load”按钮，从计算机上选择想要的.cube 文件，然后点击“Open”来加载 2 个独立的 3D LUT。点击“Save”以确认设置。3D LUT 的文件名将出现在每个“Load”按钮上方，以便您明确 3D LUT 1 或 3D LUT 2 分别使用的是哪个 3D LUT。

要启用 3D LUT，只要点击“Use 3D LUT 1”或“Use 3D LUT 2”选项即可。要关闭 3D LUT，请点击“Bypass 3D LUT”选项。

提示 您可以通过按下设备前面板上的1或2按钮启用3D LUT。再次按下这些按钮可关闭相应的3D LUT。

Bypass 3D LUT (绕过3D LUT)

点击此按钮可禁用所有3D LUT，因此HDMI输出上不会应用任何3D LUT。

Clear (清除)

点击此按钮可将3D LUT 1或3D LUT 2从转换器内存移除。

Load (加载)

点击“Load”（加载）按钮可加载您计算机中的3D LUT。

Save As (另存为)

点击“Save as”按钮可将加载后的3D LUT保存到您计算机的文件中。生成校准3D LUT后，务必保存到您的计算机中。

什么是3D LUT?

3D LUT，也称“3D查找表”，它是一个含有数值表格的文件，这一表格可将视频的色彩空间转为的一组3D立方空间的新RGB数值。

这个色彩立方包含了由X、Y、Z的三维空间所定义的初级色彩的所有变化。这样一来，SDI输入视频中的RGB通道就能被重新映射到HDMI视频输出中的任何一个RGB输出色彩中。

这一功能非常强大，因为这意味着任何色彩都能被映射到另一个色彩上，这样您就能执行非常精确的色彩调整来校准显示器；或者当您处理不同类型的现场RAW摄影机文件，并且想查看线性Gamma时，可为显示器加载对数Gamma曲线。

其中一个加载的默认LUT可将您的输入视频转换为黑白画面，3D LUT究竟有多强大可见一斑。这说明所有的输入RGB色彩都通过这一3D LUT被重新映射成了黑白RGB输出值，并通过HDMI输出。

您可以创建自己的3D LUT，并可通过管理软件上传，DaVinci Resolve甚至还能将调色设置转换成3D LUT，以便您随后上传到您的Teranex Mini SDI to HDMI 8K。HDMI输出上可选3D LUT，而SDI视频环通输出是纯净画面。

更多关于如何创建3D LUT的.cube文件详情，请参考DaVinci Resolve操作手册，该手册可到Blackmagic Design官网www.blackmagicdesign.com/cn/support下载。

Scopes (示波器) 菜单

配置示波器叠加显示

Teranex Mini SDI to HDMI 8K可在HDMI输出影像上叠加显示上至两个示波器。在“Scopes”菜单中，选择“Use large scope”（使用大尺寸示波器）选项可让示波器以屏幕16分之一的尺寸显示，取消该选项时示波器则会以屏幕64分之一的尺寸显示。

您可以使用Teranex Setup软件来配置示波器，或使用前面板上的“Scopes”菜单和旋钮进行设置。选项包括示波器类型、水平和垂直位置、背景不透明度以及示波器亮度。选择示波器类型时，可选波形图、矢量图100%、矢量图75%、直方图、RGB分量图或YUV分量图。请注意，矢量图仅在示波器1上可选。

Audio (音频) 菜单

Set RCA Output (设置RCA输出)

“Audio Output” (音频输出) 设置可让您统一或单独地调整模拟音频的左右通道。在“Stereo De-embedding” (立体声解嵌) 菜单中, 可将通道1和2等一对音频通道从RCA端口输出。

Teranex Mini会保持您最近一次使用控制面板或Teranex Setup实用程序所应用的设置状态。

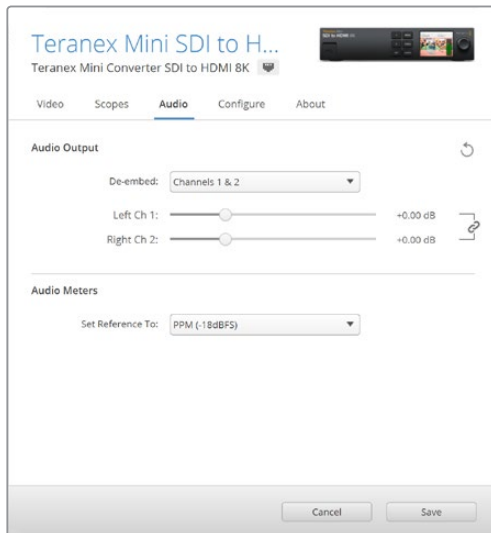

如果您想要单独降低或升高每个通道的电平, 可关闭通道链接图标选项。

配置音频表

“Audio Meters” (音频表类型) 选项可让您选择所显示的音频表类型。选项包括VU -18dBFS、VU -20dBFS、PPM -18dBFS或PPM -20dBFS参考电平。

监视器校准步骤

如果您有监视器校准仪, 可使用Teranex Mini SDI to HDMI 8K HDR为您的HDMI监视器生成校准3D LUT。Teranex Mini SDI to HDMI 8K支持Klein Instruments K10-A、SpectraCal C6以及X-Rite i1Display Pro。这一操作可让您以精准的色彩和亮度进行显示, 甚至是消费级HDMI电视机。

校准仪是一种包含感光传感器的小型设备。将校准仪朝向您监视器或电视机的屏幕时, 它会扫描色彩和亮度数据, 因此Teranex Mini可以为您的监视器优化HDMI输出。

随着您开始校准操作, 电视机或监视器上的显示设置将需要逐步调整。该操作非常简单, 不会占用很久时间。如果操作出现错误, 只要选择“Back” (后退) 并重复该步骤即可。

1 优化监视器设置

开始校准程序前，您需要打开监视器或电视机菜单并更改几项设置。

- 1.1 在监视器的菜单上，关闭所有动态对比度和亮度选项。很多电视机厂商包含了一个叫作Motion Smoothing（运动平滑）、Motion flow（运动流畅）或是Motion Interpolation（运动插值）的流畅模式。请关闭该模式。
- 1.2 将Gamma值设为2.4（Rec 709）或2.6（DCI-P3）。这两个色彩空间针对标准家庭电视机观看和数字电影院发布所设置的，因此您的选择取决于您项目的交付要求。例如，如果您要交付YouTube格式以供家庭电视机观看，可将Gamma设为2.4。如果观看DCP交付的影院发布格式，可将Gamma设为2.6。

2 连接校准仪

现在监视器或电视机设置已优化为校准设置，接下来请将校准仪连接至Teranex Mini SDI to HDMI 8K的USB-C端口。掀开防尘橡胶塞，找到USB-C端口。

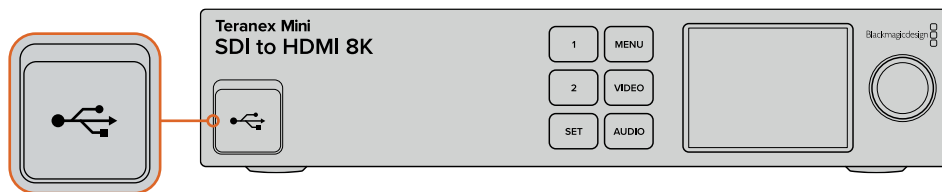

3 开始校准处理

- 3.1 在主页面屏幕上，按下“MENU”按钮面。使用旋转旋钮找到“color calibration”（色彩校准）菜单并按“Set”（设置）。



- 3.2 按下“Set”（设置）可查看所支持的校准仪列表。选项包括“i1 Display Pro”、“SpectraCal C6”及“Klein K-10-A”。使用旋钮在选项间上下移动，当您的校准仪被高光后，按“Set”按钮确认您的选择。
- 3.3 在“color calibration”菜单上，通过旋钮高光“color space”（色彩空间）并按“Set”以确认。根据监视器类型选择色彩空间，按“Set”以确认。
- 3.4 在“color calibration”菜单上，向下滚动到“target gamma”（目标Gamma）选项，并按“Set”以确认。将“target gamma”值设为与您的监视器或电视相匹配的数值，并按“Set”。针对Rec 709的推荐设置为Gamma 2.4，而DCI-P3的Gamma值为2.6

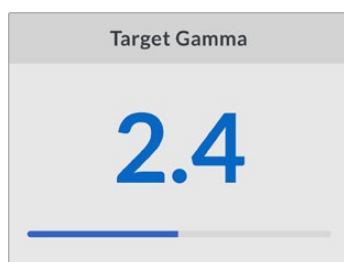

- 3.5 在“color calibration”菜单上，滚动到“begin color calibration”（开始色彩校准）选项，并按“Set”以确认。
- 3.6 这一步可将您的监视器亮度调整到显示暗部细节而不损失暗部画面。提高亮度电平，让所有暗部方块都可以看见。降低亮度电平，让所提示的方块刚好与背景混为一体。在Teranex Mini SDI to HDMI 8K HDR上按“Next”（下一步）选项。

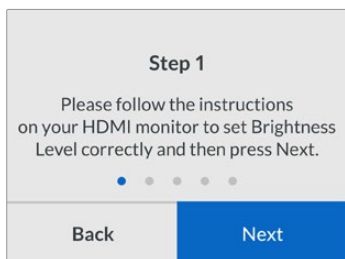

LCD上的亮度电平校准操作说明



HDMI监视器上用于校准暗部细节的测试图案。

- 3.7 这一步可将您的监视器对比度调整到显示亮部细节而不会有亮部裁切。提高对比度电平，让所有亮部方块都可以看见。降低对比度电平，让所提示的方块刚好与背景混为一体。在Teranex Mini SDI to HDMI 8K HDR上按“Next”（下一步）选项。

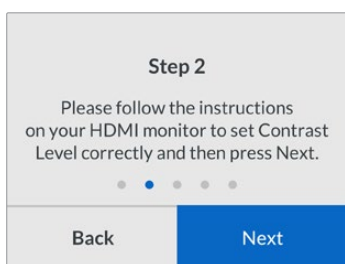

Teranex LCD上的对比度电平校准操作说明。

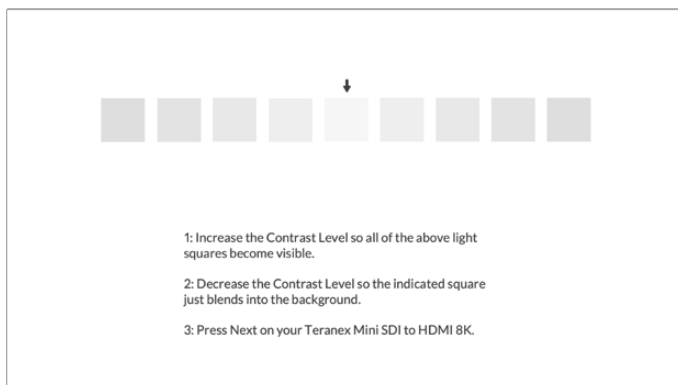

HDMI监视器上用于校准亮部细节的测试图案。

- 3.8 非常重要的是，可以重复操作这两步以确保您监视器的亮度和对比度设置，如果需要的话还可以进一步细调。
- 3.9 Teranex Mini SDI to HDMI 8K HDR上的LCD屏幕应该显示“calibration probe detected”（检测到校准仪）字样。选择“Choose”并按下“Set”。LCD上显示了所支持的显示屏类型的预配置光谱配置文件列表。选择匹配您显示屏的配置文件。如果不确定或您的屏幕类型不在该列表上，请选“generic”（通用型）。按下“Set”。

如果Teranex LCD上状态信息显示为“no calibration probe detected”（未检测到校准仪），请确认您的校准仪是否为兼容型号，且是否恰当地连接至前面板的USB-C端口。

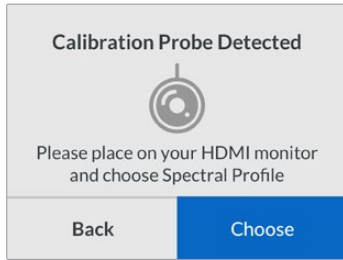

- 3.10 如果校准仪有保护壳，请将其移除。将校准仪正对监视器放置，使传感器平行对准屏幕并轻触屏幕中间显示白色方块。

我们建议您以小型三脚架或校准仪所提供的安装方法将校准仪固定。

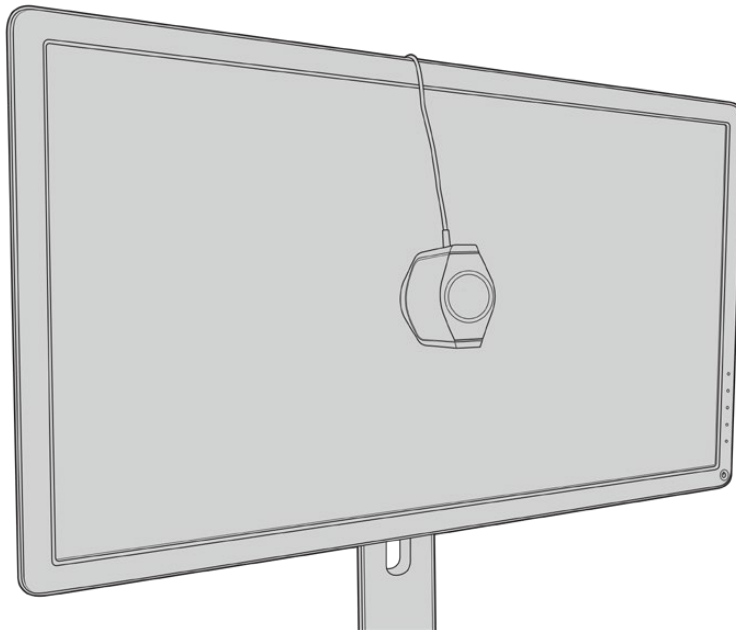

- 3.11 参考您的监视器操作手册中的细则，通过监视器菜单将其设为所提供选项中最宽的色彩空间设置。不同厂商针对该设置可能使用不同的术语名称，如原生、扩展或宽度等。该操作可以让3D LUT全面准确地覆盖您在“color space”菜单中所选的目标色彩空间。
- 3.12 它会显示一个测试白块，从而校准仪可测量显示屏的色温。使用您监视器的菜单可设定该色温，让读数尽量靠近6500K。选择“Next”并按下“Set”以继续设置。

- 3.13 您的HDMI监视器如今可显示测试块的测试强度以尼特显示。使用您监视器的菜单来设置其背光或对比度，从而让其读数尽量靠近100尼特（SDR）或400尼特（HDR）。选择“Next”并按下“Set”以确认。

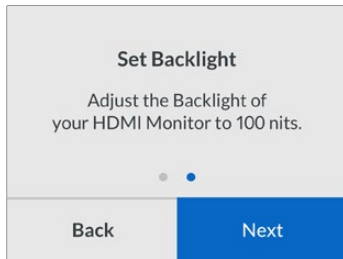

- 3.14 当Teranex Mini SDI to HDMI 8K HDR显示“calibration probe ready”（校准仪就绪）后，选择“Calibrate”（校准）并按“Set”开始自动色彩校准程序。3D LUT

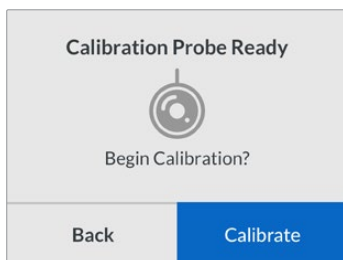

- 3.15 下面就开始了校准过程，大约10–15分钟。Teranex Mini SDI to HDMI 8K HDR会以不同的亮度值生成并测量非常广泛的色彩，把测量后结果与预期值进行比较。当程序结束后，它会生成校准3D LUT并显示确认信息。

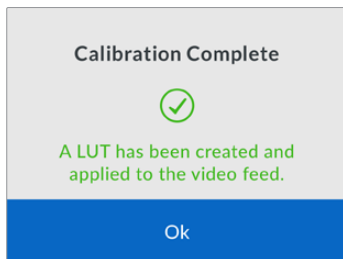

按“Set”回到色彩“calibration”菜单。按“MENU”按钮返回主页面。

生成的3D LUT被指派为“3D LUT 1”并启用。默认设置下，3D LUT被命名为“calibration LUT”（校准LUT）。

备注 该3D LUT存储在您转换器的内存里，我们建议您使用Blackmagic Teranex Setup将其保存至您的计算机。更多关于如何管理3D LUT的信息，请参考“Blackmagic Teranex Setup设置”部分的内容。

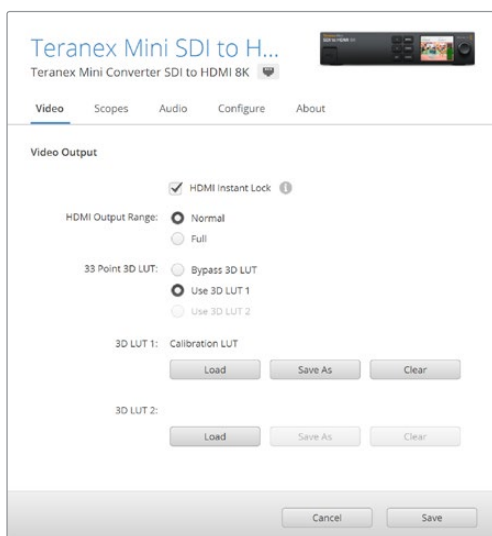

默认设置下，监视器校准3D LUT通常被指派为“3D LUT 1”。

控制面板设置

屏幕主页面上显示了带有格式和帧率信息的SDI输入的视频预览。

LCD菜单可让您更改“Video”、“Audio Output”、“Scopes”、“Network”、“Color Calibration”以及“Setup”信息。请继续阅读关于每个设置的详细信息。

Video（视频）菜单

“Video”菜单选项包括“HDMI instant lock”及“HDMI output range”。“HDMI instant lock”可保持更改信号时HDMI信号的使用状态，因此您的转换器就无需在显示视频输出画面之前先等待HDMI电视机或监视器进行锁定。“HDMI output range”可保持输出在HDMI法定电平内。

Audio Output（音频输出）菜单

“Audio Output”菜单可让您选择通道解嵌的立体声通道以及调整其增益。

Scopes（示波器）菜单

“Scopes”菜单可让您启用1种或两种示波器叠加显示。您可以设定示波器类型，以及其尺寸、位置、亮度及示波器背景的不透明度和标线。选择示波器类型时，可选波形图、矢量图100%、矢量图75%、直方图、RGB分量图或YUV分量图。

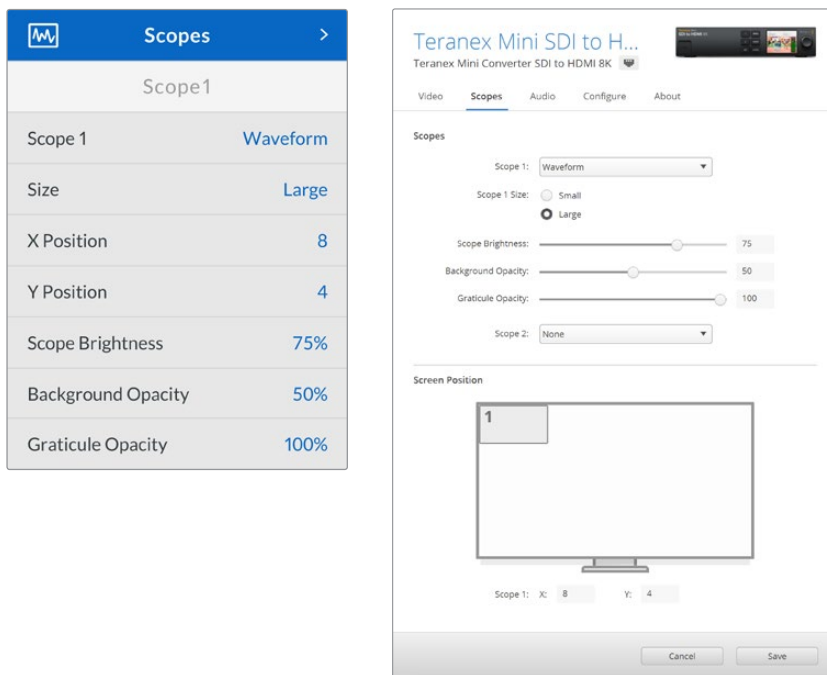

前面板可让您实现在Blackmagic Teranex Setup程序中所提供的同样设置。

Network (网络) 菜单

“Network”菜单可将Teranex Mini SDI to HDMI 8K配置连入LAN并在LAN上进行通信。更多详细内容，请查阅“通过Teranex Mini Smart Panel更改网络设置”部分的内容。

Color Calibration (色彩校准) 菜单

“color calibration”菜单可开始并控制监视器色彩校准过程。详情请参考本手册“监视器校准程序”部分的内容。

Setup (设置) 菜单

“Setup”菜单可让您配置音频。“Audio Meters”（音频表类型）选菜单让您选择所显示的音频表类型。选项包括VU -18dBFS、VU -20dBFS、PPM -18dBFS或PPM -20dBFS参考电平。

Teranex Mini – SDI to HDMI 8K原理图

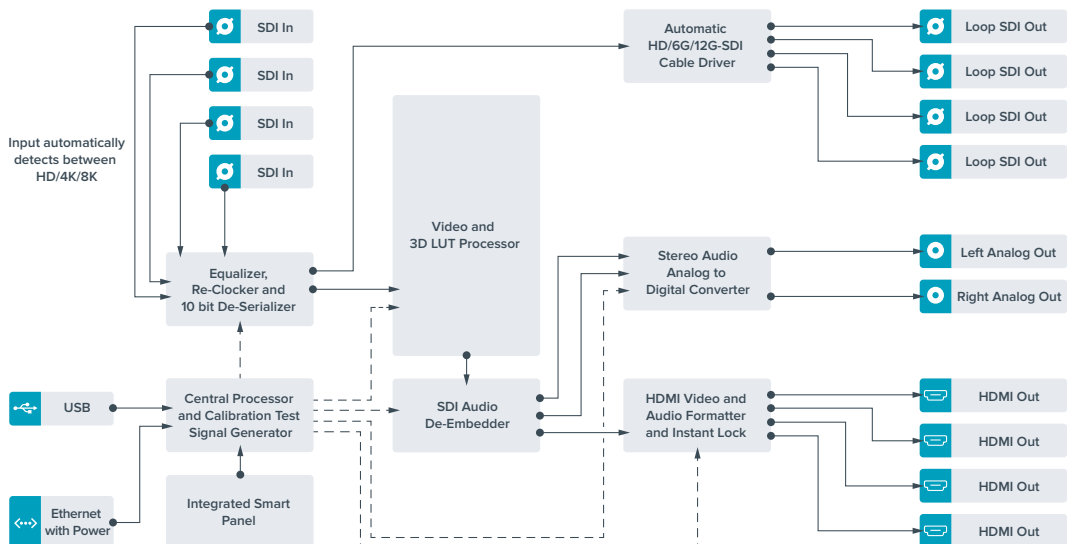

Teranex Mini IP Video 12G

如果您需要关于如何安装和操作Blackmagic Teranex Mini IP Video 12G的信息，请查阅Blackmagic Teranex Mini IP Video 12G手册。下载网址：www.blackmagicdesign.com/cn/support。

Teranex Mini – SDI to HDMI 12G

Teranex Mini – SDI to HDMI 12G型号可将大量HDMI显示器和视频投影仪连接到SDI设备上。这款转换器可自动切换SD-SDI、HD-SDI、3G-SDI、6G-SDI以及12G-SDI输入源，将信号转换为带嵌入音频的HDMI信号，并提供平衡AES/EBU或模拟音频输出。标有“R ANALOG”（右模拟）的XLR接口也可设置为输出时间码。

HDMI即时锁定功能可锁定HDMI输出，以便对使用相同格式的信号源进行更改时确保画面清晰稳定。如果您的转换器检测到HDMI输出上连接了HD监视器或电视机，并且其SDI输入上连接了Ultra HD信号源，那么转换器会自动对该信号进行下变换，以便您在HD监视器上查看Ultra HD信号源。

您还可以加载3D LUT，为转换后的输出画面添加各类风格、调色以及色彩配置文件。3D LUT是基于硬件的标准33点精度查找表，它拥有更高精度的色彩处理能力，因此能为消费级电视机进行精确的色彩校准，以便用于重要的调色工作。

3D LUT还能进行色彩空间转换，使不同的色彩空间能在各种显示器上使用。

Teranex Mini – SDI to HDMI 12G附带两套默认LUT，包括彩色转黑白，以及Blackmagic摄影机默认色彩空间转REC 709。

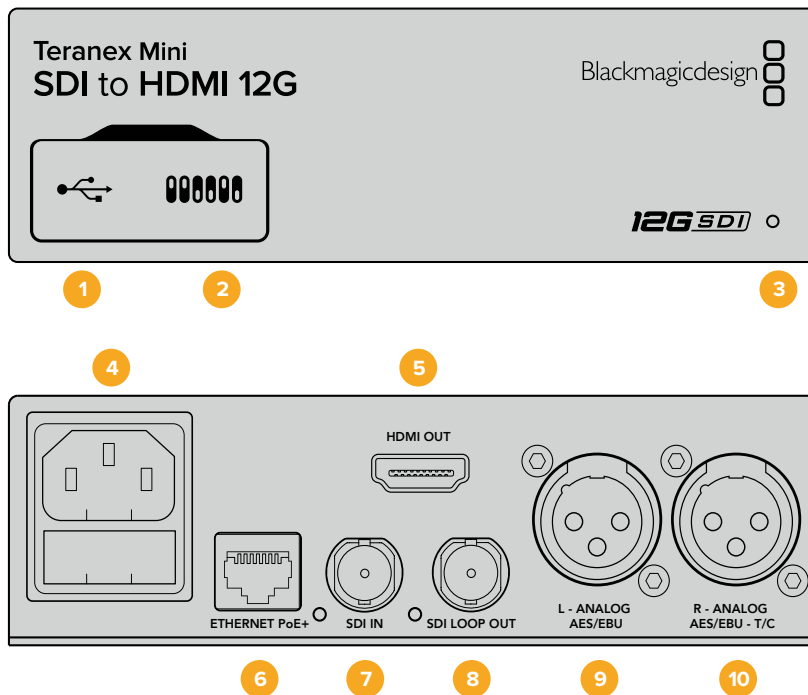

接口

1 Mini-B USB端口

可通过Mac或Windows计算机连接Blackmagic Teranex Setup软件，用于调整设置并更新Teranex Mini的内部软件。

2 开关

可通过调节来更改设置。

3 LED状态提示灯

可在转换器获得电源时亮起白灯，并在检测到有效视频输入信号时亮起绿灯。通过Blackmagic Teranex Setup软件识别单个转换器时会闪烁/停止闪烁。

4 电源

标准内置IEC C14接口，可使用90至240伏AC电源。

5 HDMI OUT

HDMI视频输出接口。

6 Ethernet PoE+

以太网接口，可连接网络交换机或计算机，以便您使用Teranex Setup实用程序更改设置。该以太网端口还支持以太网供电。

7 SDI IN

SDI视频输入BNC接口。

8 SDI LOOP OUT

SDI视频环通输出BNC接口。

9 L – ANALOG或AES/EBU

平衡左声道模拟音频，或AES/EBU数字音频输出XLR接口。

10 R – ANALOG, AES/EBU或T/C

平衡右声道模拟音频，或AES/EBU数字音频输出XLR接口。也可通过配置用于时间码输出。

开关

Teranex Mini – SDI to HDMI 12G的开关可提供以下设置：

8号开关 – 模拟音频，AES/EBU音频

将8号开关置为“OFF”（关）可输出平衡模拟音频。置为“ON”（开）可输出数字AES/EBU音频。

7号开关 – 输出音频/时间码

将7号开关置为“ON”（开）可通过右声道音频XLR接口输出时间码。置为“OFF”（关）可输出音频。

4、3、2号开关 – SDI音频解嵌Bit 2、1、0

4、3、2号开关分别代表Bit 2、1、0。这表示通过设置不同的4、3、2号开/关组合，您可以选择来自SDI输入的哪一对音频通道用于输出到HDMI、模拟或AES/EBU音频。

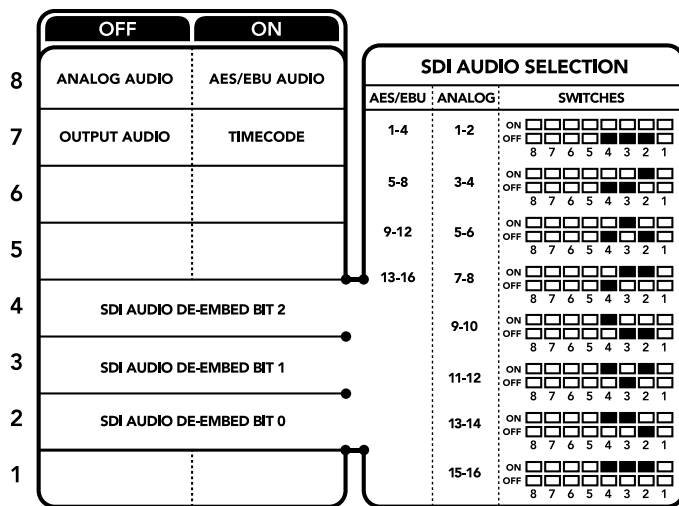

转换器背面印有开关示意图，图中详细介绍了更改转换设置所需的全部信息。

SDI音频选项表

您可以使用以下开关设置组合来选择哪些SDI音频通道被加嵌到Teranex Mini SDI to HDMI 12G的输出信号上。

模拟音频通道	4号开关	3号开关	2号开关	开关示意图
1和2	OFF (关)	OFF (关)	OFF (关)	ON OFF
3和4	OFF (关)	OFF (关)	ON (开)	ON OFF
5和6	OFF (关)	ON (开)	OFF (关)	ON OFF
7和8	OFF (关)	ON (开)	ON (开)	ON OFF
9和10	ON (开)	OFF (关)	OFF (关)	ON OFF
11和12	ON (开)	OFF (关)	ON (开)	ON OFF
13和14	ON (开)	ON (开)	OFF (关)	ON OFF
15和16	ON (开)	ON (开)	ON (开)	ON OFF

AES/EBU音频通道	4号开关	3号开关	2号开关	开关示意图
1-4	OFF (关)	OFF (关)	OFF (关)	ON OFF
5-8	OFF (关)	OFF (关)	ON (开)	ON OFF
9-12	OFF (关)	ON (开)	OFF (关)	ON OFF
13-16	OFF (关)	ON (开)	ON (开)	ON OFF

Blackmagic Teranex Setup设置

Teranex Setup实用程序可更改通过开关实现的所有设置，外加一些额外设置。在“Video”（视频）、“Audio”（音频）、“Configure”（配置）以及“About”（关于）选项卡之间移动实现各种设置。

“About”（关于）和“Configure”（配置）选项卡的相关内容在本手册“更改设置”部分进行了详述。Teranex Mini – SDI to HDMI 12G的“Video”（视频）选项卡包含了如下设置：

Video Output（视频输出）菜单

Clip HDMI Output to legal levels（HDMI限幅输出到合法电平）

此复选框可控制SDI输入上的限幅以确保信号保持在HDMI合法电平之内，默认情况下应处于开启状态。

HDMI Instant Lock（HDMI即时锁定）

选择此复选框可启用HDMI即时锁定功能。启用HDMI即时锁定功能后，即使在信号源更改时，HDMI输出信号依然保持有效。这样一来，您的转换器就无需在显示视频输出画面之前先等待HDMI电视机或监视器进行锁定，因为该HDMI信号已被锁定。有一点请务必注意，该功能只能在更改使用相同视频格式的信号时适用。

这一HDMI即时锁定功能会造成视频和音频的短暂延迟，因此如果您要求的是零延迟转换输出，请取消勾选HDMI Instant Lock复选框来绕过HDMI即时锁定功能。

33 Point 3D LUT（33点精度3D LUT）

Blackmagic Teranex Mini – SDI to HDMI 12G支持.cube LUT文件，这类文件可由DaVinci Resolve或其他可导出.cube文件的调色软件创建获得。

您可以点击每个LUT栏相对应的“Load”按钮，从计算机上选择想要的.cube文件，然后点击“OK”来加载2个独立的LUT。点击“Save”以确认设置。LUT的文件名将出现在每个“Load”按钮一侧，以便您明确LUT 1和LUT 2分别使用的是哪个LUT。

要开启某个LUT，只需点击“Use LUT 1”或“Use LUT 2”复选框即可。要关闭LUT，请点击“Bypass LUT”复选框。

勾选“Enable 3D LUT on Loop SDI Output”复选框还可将3D LUT应用到转换器的环通输出上。如果您不想将LUT应用到该环通输出，只需取消勾选该复选框即可。

如果您安装了Smart Panel智能前面板，只要按控制面板上的1或2按钮就能启用该LUT。再次按下这些按钮可关闭相应LUT。

什么是3D LUT？

3D LUT，也称“3D查找表”，它是一个含有数值表格的文件，这一表格可将视频的色彩空间转为为一组3D立方空间的新色彩数值。

这个色彩立方包含了由X、Y、Z的三维空间所定义的初级色彩的所有变化。这样一来，SDI输入视频中的RGB通道就能被重新映射到HDMI视频输出中的任何一个RGB输出色彩中。这一功能非常强大，因为这意味着任何色彩都能被映射到另一个色彩上，这样您就可以执行非常精确的色彩调整来校准显示器；或者当您处理不同类型的现场RAW摄影机文件，并且想查看线性Gamma时，可为显示器加载对数Gamma曲线。

其中一个加载的默认LUT可将您的输入视频转换为黑白画面，3D LUT究竟有多强大可见一斑。这说明所有的输入RGB色彩都通过这一3D LUT被重新映射成了黑白RGB输出值，并通过HDMI输出。您可以创建自己的3D LUT，并可通过管理软件上传，DaVinci Resolve甚至还能将调色设置转换成3D LUT，以便您随后上传到您的Teranex Mini – SDI to HDMI 12G上。您可以输出SDI视频环通输出上的3D LUT，从而将Teranex Mini作为专门的3D LUT色彩处理器使用，即使您并不使用HDMI输出也可如此操作！

更多关于如何创建3D LUT的.cube文件详情，请参考DaVinci Resolve操作手册，该手册可到Blackmagic Design官网www.blackmagicdesign.com/cn/support下载。

Teranex Mini – SDI to HDMI 12G的“Audio”（音频）选项卡包含了如下设置：

Audio Output（音频输出）菜单

Set XLR Output（设置XLR输出）

您可以通过突出显示“Audio Output”（音频输出）菜单中的“Analog”（模拟）、“AES/EBU”和“Timecode”（时间码）按钮来选择模拟或AES/EBU输出。选择“Timecode”时，左XLR接口将输出模拟音频，右XLR将输出时间码信号。

您可以根据所选的音频输出选项来选择SDI输入的哪一个音频通道将发送到HDMI、AES/EBU或模拟音频输出，并可以单通道或双通道为单位调整增益。如果通过两个XLR接口输出AES/EBU音频，最多可选择四个通道。如果输出模拟音频，最多可选择两个通道。如果使用右XLR接口输出时间码信号，那么左XLR接口将输出一路模拟音频。

不论是通过开关、智能前面板还是Teranex Setup实用程序进行的设置，您的Teranex Mini都将保留最近一次设置。当卸下智能前面板或通过软件更新转换器设置后想要恢复到开关控制，您可能需要手动切换每个开关，使新设置生效。

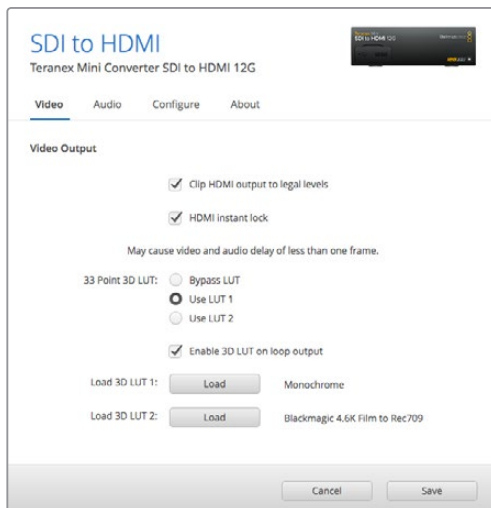

Blackmagic Teranex Setup可用来调整HDMI即时锁定等设置，从而在更改或指派信号源时立即重新同步视频信号，加载3D LUT文件，更改XLR模拟音频输出级别等。

Teranex Mini Smart Panel设置

如果您为SDI to HDMI 12G转换器选配并安装了Teranex Mini Smart Panel智能前面板，那么将具有如下菜单选项：“Video”（视频）、“Audio”（音频）和“Network”（网络）。菜单里的这些设置和“Blackmagic Teranex Setup设置”中介绍的设置完全一样。关于使用Teranex Mini Smart Panel智能前面板更改设置的详细内容，请查阅“更改设置”部分的内容。

< Video	
Clip HDMI	On
Lock HDMI	On
LUT on Loop	Off

< Audio	
Output	Analog
De-embed	Ch 1 & 2
Adjust	Together
Ch 1 & 2	0.00 dB
Gain	Reset

Teranex Mini Smart Panel智能前面板可提供与Blackmagic Teranex Setup相同的设置。

Teranex Mini – SDI to HDMI 12G原理图

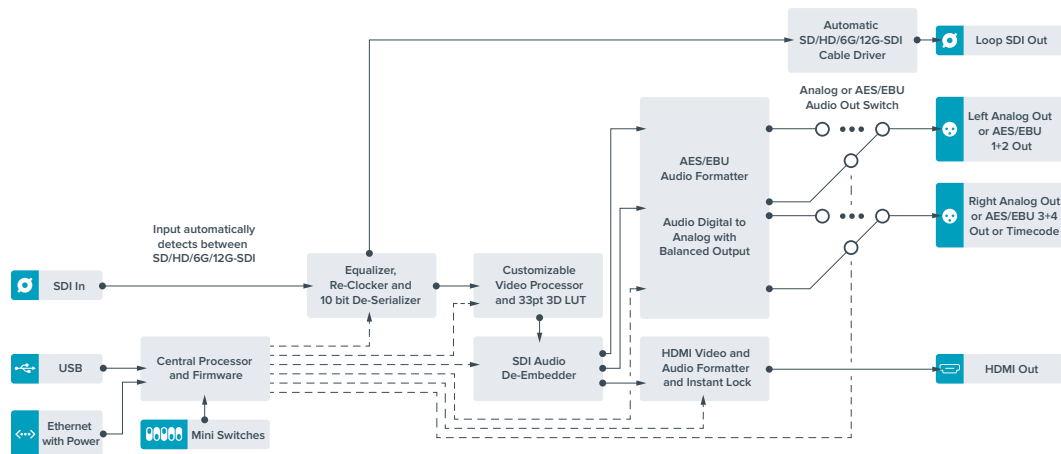

Teranex Mini – HDMI to SDI 12G

Teranex Mini – HDMI to SDI 12G可将来自HDV摄影机、Ultra HD摄影机以及游戏机等HDMI设备的信号转换为上至2160p60的12G-SDI BNC，并可选择嵌入来自HDMI、AES/EBU或平衡模拟输入上的音频。这样一来，您就能实现更长距离的HDMI信号传输。这一功能非常适合将HDMI消费级摄像机或者配有HDMI输出的计算机的信号转换成SDI。

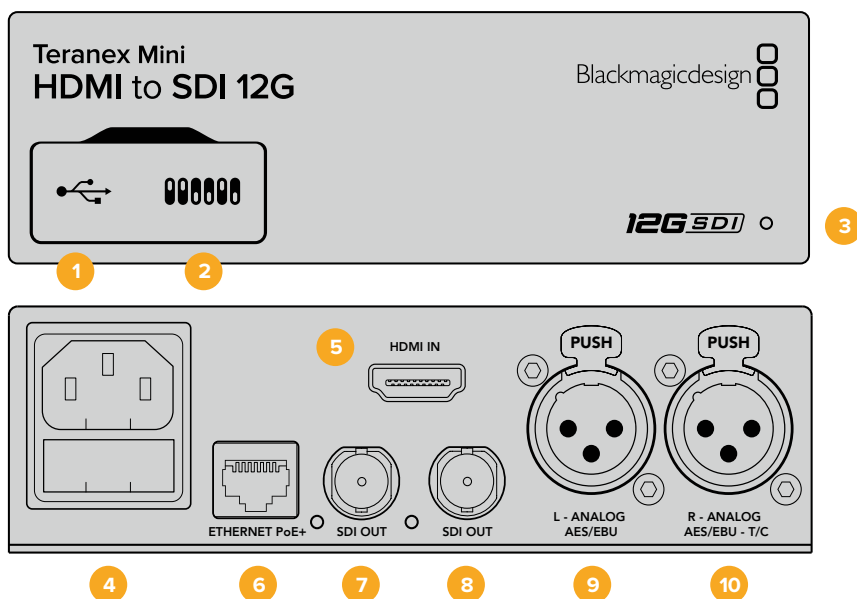

接口

- 1 Mini-B USB端口**
 可通过Mac或Windows计算机连接Blackmagic Teranex Setup软件，用于更改设置并更新Teranex Mini的内部软件。
- 2 开关**
 可通过调节来更改设置。
- 3 LED状态提示灯**
 可在转换器获得电源时亮起白灯，并在检测到有效视频输入信号时亮起绿灯。通过Blackmagic Teranex Setup软件识别单个转换器时会闪烁/停止闪烁。
- 4 电源**
 标准内置IEC C14接口，可使用90至240伏AC电源。
- 5 HDMI**
 HDMI视频输入。
- 6 Ethernet PoE+**
 以太网接口，可连接网络交换机或计算机，以便使用Blackmagic Teranex Setup软件更改设置。该以太网端口还支持以太网供电。
- 7 SDI Out**
 SDI视频输出BNC接口。
- 8 SDI Out**
 另一个SDI视频输出BNC接口。
- 9 L - Analog或AES/EBU**
 平衡左声道模拟音频，或AES/EBU数字音频输入XLR接口。
- 10 R - Analog, AES/EBU或T/C**
 平衡右声道模拟音频，或AES/EBU数字音频输入XLR接口。还可通过配置用于时间码输入。

开关

Teranex Mini – HDMI to SDI 12G的开关可提供以下设置：

8号开关 – 模拟音频，AES/EBU音频

将8号开关置为“OFF”（关）可加嵌平衡模拟音频。置为“ON”（开）可输出数字AES/EBU音频。要使用这些输入，请务必将7号开关设为“ON”（开）。

7号开关 – HDMI音频、输入音频

将7号开关置为“OFF”（关）可选择加嵌HDMI音频，置为“ON”（开）可选择加嵌模拟或AES/EBU音频。

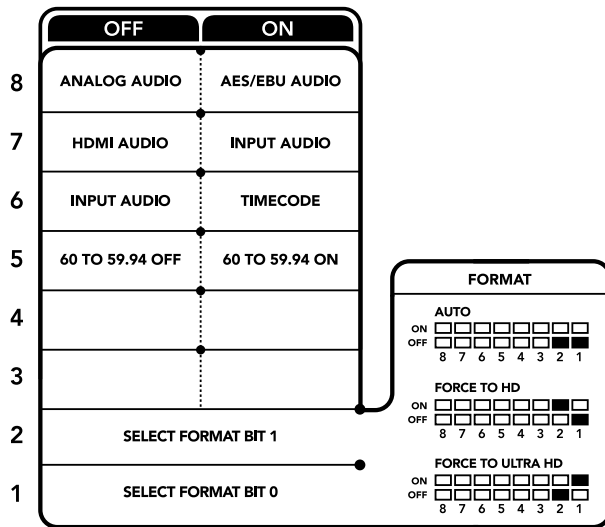

转换器背面印有开关示意图，图中详细介绍了更改转换设置所需的全部信息。

6号开关 – 输入音频/时间码

将6号开关置为“ON”（开）可通过右声道音频XLR接口输入时间码。置为“OFF”（关）可输入音频。

5号开关 – 60到59.94关/开

设为“ON”（开）时，此设置将允许转换器检测到任何每秒60帧1080p格式HDMI源视频，并自动将其转为每秒59.94场的隔行视频。

例如，您可能需要将一路计算机的HDMI输出连接到使用标准1080i 59.94帧率的切换台上。有些计算机输出的是每秒60帧，因此将开关5设为“ON”（开）时，您的转换器将始终检测到每秒60帧1080p格式，并将它转换为每秒59.94场的1080i格式。

2、1号开关 – 选择格式Bit 1、0

如果连接的HDMI源可以输出Ultra HD和HD，您可以通过对转换器进行设置，强制该信号源输出使用其中一种格式。当您想要在SDI设备上以HD记录或显示计算机桌面以便查看画面时，这一功能会非常有用。

它可能看起来类似上变换或下变换设置，但转换器实际的操作是命令源设备输出Ultra HD或HD视频，以便转换器输出未经上变换或下变换的源视频原生HD或Ultra HD分辨率。

要强制您的源视频使用HD、Ultra HD，或让转换器自动决定源设备的最佳分辨率，只需使用开关1和开关2的组合即可。组合设置如下：

- **Auto（自动切换）** – 1号开关置为“OFF”（关），2号开关置为“OFF”（关）。
转换器将根据其输出能力，为源设备决定最佳HD或Ultra HD分辨率。
- **Force to HD（强制为HD）** – 1号开关置为“OFF”（关），2号开关置为“ON”（开）。
如果您的HDMI源设备可输出HD和Ultra HD，您的转换器将命令源设备输出HD视频。
- **Force to Ultra HD** – 1号开关置为“ON”（开），2号开关置为“OFF”（关）。
如果您的HDMI源设备可输出HD和Ultra HD，您的转换器将命令源设备输出Ultra HD视频。

Blackmagic Teranex Setup设置

Teranex Setup实用程序可更改通过开关实现的所有设置，外加一些额外设置。在“Video”（视频）、“Audio”（音频）、“Configure”（配置）以及“About”（关于）选项卡之间移动实现各种设置。

“About”（关于）和“Configure”（配置）选项卡的相关内容在本手册“更改设置”部分进行了详述。

Teranex Mini – HDMI to SDI 12G的“Video”（视频）选项卡包含了如下设置：

Video Processing（视频处理）菜单

转换

点击“Conversion”下拉菜单来选择SDI输出的转换设置。将此设置设定为“Auto”（自动）将根据设备输出能力来决定源设备的最佳分辨率是HD或Ultra HD，而设定为“Force HD”（强制为HD）和“Force Ultra HD”（强制为Ultra HD）则将不考虑HDMI输入，始终输出HD和Ultra HD视频。但SD将保持不变。

帧率

仅适用于1080p60转1080i59.94的格式转换。启用时，帧率功能将命令转换器检测任何使用每秒60帧1080p源视频，并自动将其转为每秒59.94帧1080i格式。勾选或取消勾选该复选框来启用或禁用该项功能。

当您需要将输出为每秒60帧1080p格式HDMI源连接到使用标准的每秒59.94帧1080i格式的SDI设备时，这一功能将十分有用。

3G输出

可用来更改3G-SDI输出标准，从而保持与设备之间的兼容，即只接收A级和B级的3G-SDI视频信号。B级是默认设置。这些设置仅适合在输出3G-SDI视频时使用。

Teranex Mini – HDMI to SDI 12G的“Audio”（音频）选项卡包含了如下设置：

Audio Input（音频输入）菜单

Set XLR Input（设置XLR输入） / Set Audio Input（设置音频输入）

此菜单可用于选择XLR和HDMI音频输入。选择HDMI可将HDMI音频加嵌到SDI视频输出上。选择“XLR”可选择模拟、AES/EBU以及时间码输入，并可选择在哪些SDI音频输出通道上加嵌音频。您还可以调整音频信号的增益设置。

选择AES/EBU可再获得“Sample Rate Converter”（采样率转换）选项。选中该选项后，您的SDI音频输出的采样率将被强制设为48Khz，即正确的电视采样率。

如果您需要通过一路与同步信号进行采样锁定的AES/EBU信号源转换Dolby音频，请确保您已取消勾选“Sample Rate Converter”（采样率转换器）复选框从而将其禁用，否则它可能会干扰您的Dolby音频转换。

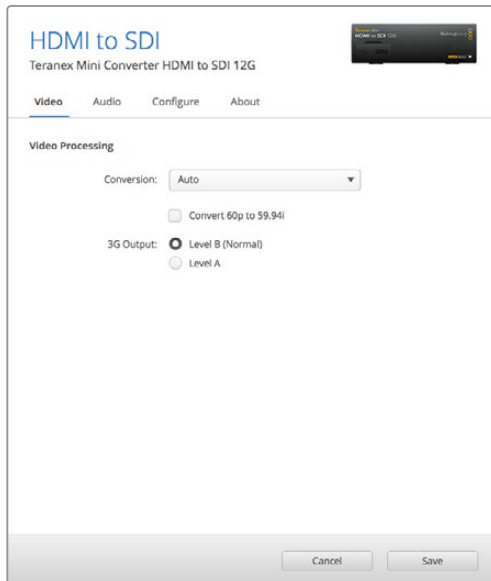

可在Blackmagic Teranex Setup软件的“Video”（视频）设置中选择“Auto”（自动）、“Force to HD”（强制为HD），或“Force to Ultra HD”（强制为Ultra HD）上变换设置选项。当连接到使用59.94标准帧率的视频设备时，您还能对转换器进行设置，使其能够检测每秒60帧的视频，并自动将其转为每秒59.94帧。

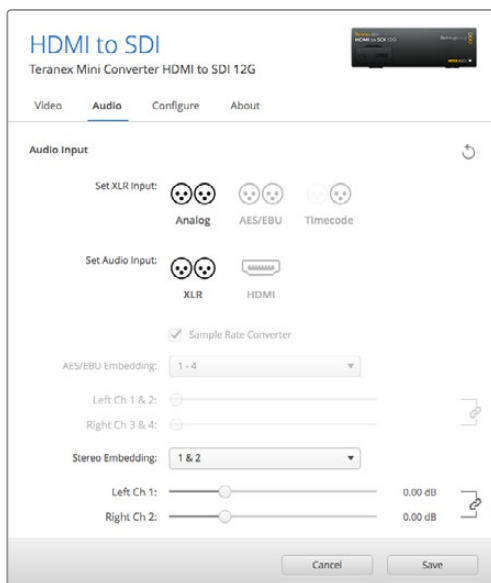

使用Blackmagic Teranex Setup软件的“Audio”（音频）设置页面调整模拟音频电平和AES/EBU电平。

不论是通过开关、智能前面板还是Teranex Setup实用程序进行的设置，您的Teranex Mini都将保留最近一次设置。当卸下智能前面板或通过软件更新转换器设置后想要恢复到开关控制，您可能需要手动切换每个开关，使新设置生效。

Teranex Mini Smart Panel设置

如果您为HDMI to SDI 12G转换器选配并安装了Teranex Mini Smart Panel智能前面板，那么将具有如下菜单选项：“Video”（视频）、“Audio”（音频）和“Network”（网络）。这些菜单中的设置和上一节中介绍的完全一样。

关于使用Teranex Mini Smart Panel智能前面板更改设置的详细内容，请查阅本手册“更改设置”部分的内容。

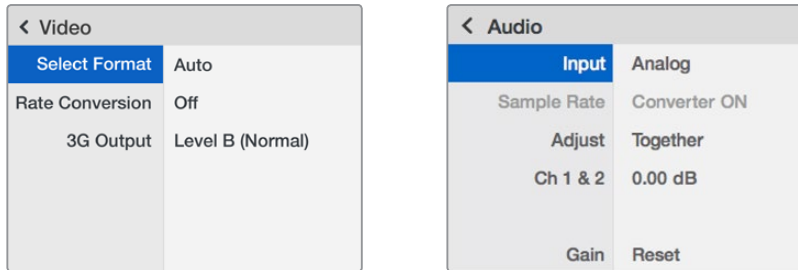

Teranex Mini Smart Panel智能前面板可提供与Blackmagic Teranex Setup相同的设置。

Teranex Mini – HDMI to SDI 12G原理图

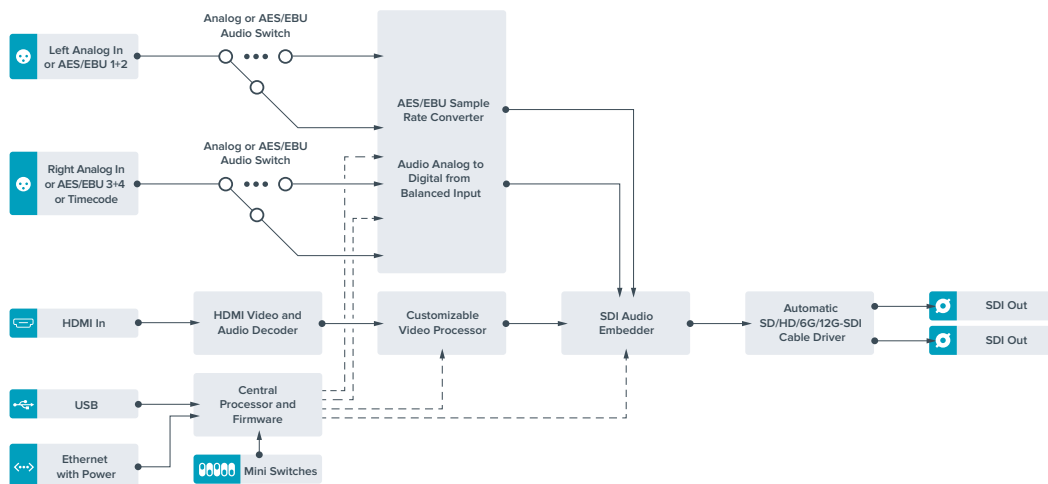

Teranex Mini – SDI to Analog 12G

您的Teranex Mini – SDI to Analog 12G可将SD-SDI、HD-SDI、3G-SDI、6G-SDI以及12G-SDI输入源转换为模拟分量、NTSC和PAL视频输出，以及平衡AES/EBU和模拟音频输出。转换器自带下变换器，因此您可将12G-SDI视频连接到SD和HD模拟设备，轻松连接如Betacam SP和VHS等视频监视器和录机设备。您甚至可以从16路解嵌SDI音频通道输出各对模拟音频。

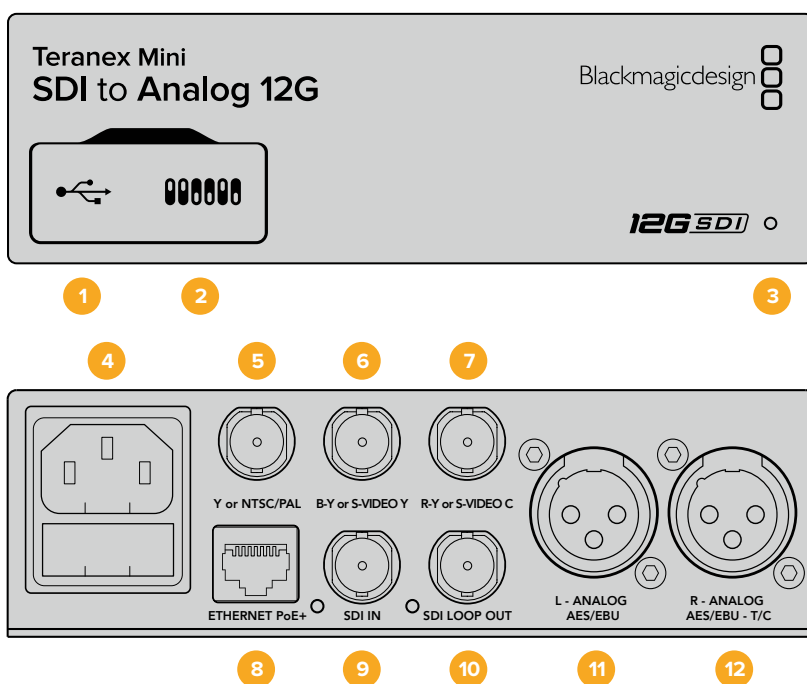

接口

1 Mini-B USB端口

可通过Mac或Windows计算机连接Blackmagic Teranex Setup软件，用于调整设置并更新Teranex Mini的内部软件。

2 开关

可通过调节来更改设置。

3 LED状态提示灯

可在转换器获得电源时亮起白灯，并在检测到有效视频输入信号时亮起绿灯。通过Blackmagic Teranex Setup软件识别单个转换器时会闪烁/停止闪烁。

4 电源

标准内置IEC C14接口，可使用90至240伏AC电源。

5 Y or NTSC/PAL

模拟分量Y、NTSC或PAL复合输出BNC接口。

6 B-Y or S-VIDEO Y

模拟分量B-Y或S-Video Y输出BNC接口。

7 R-Y or S-VIDEO C

模拟分量R-Y或S-Video C输出BNC接口。

8 Ethernet PoE+

以太网接口，可连接网络交换机或计算机，以便使用Blackmagic Teranex Setup软件更改设置。该以太网端口还支持以太网供电。

9 SDI IN

SDI视频输入BNC接口。

10 SDI Loop Out

SDI视频环通输出BNC接口。

11 L – Analog或AES/EBU

平衡左声道模拟音频，或AES/EBU数字音频输出XLR接口。

12 R – Analog, AES/EBU或T/C

平衡右声道模拟音频，或AES/EBU数字音频输出XLR接口。也可通过配置用于时间码输出。

开关

Teranex Mini – SDI to Analog 12G的开关具有以下设置功能：

8号开关 – 模拟音频, AES/EBU音频

将8号开关置为“OFF”（关）可选择平衡模拟音频，置为“ON”（开）则可选择数字AES/EBU音频输出。

7号开关 – 7.5 IRE、0.0 IRE

美国及其他使用NTSC 7.5黑电平设置的国家应将7号开关置为“OFF”（关）。如果您位于日本等不使用7.5黑电平设置的国家和地区，请将7号开关置为“ON”（开）。此设置仅对复合或S-Video输出有影响。

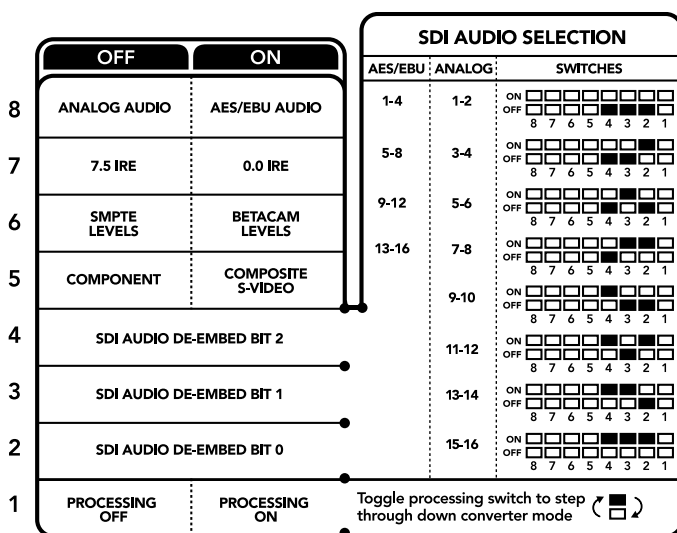

转换器背面印有开关示意图，图中详细介绍了更改转换设置所需的全部信息。

6号开关 – SMPTE电平、Betacam电平

将6号开关置为“OFF”（关）可选择SMPTE电平，置为“ON”（开）则可选择Betacam电平。SMPTE电平使用更为广泛，甚至是Betacam SP录机也可以使用SMPTE电平，因此仅在您十分确定使用Betacam电平时再将此开关设置为Betacam选项。

5号开关 – 分量、复合或S-Video

将5号开关置为“OFF”（关）可选择模拟分量视频输出，置为“ON”（开）则可选择复合和S-Video输出。

想要在S-Video和复合输出上将HD视频输入作为SD显示，请务必将1号开关置为“ON”（开）以启用下变换。分量模拟视频支持HD和SD视频。

4、3和2号开关 – SDI音频解嵌

4、3、2号开关分别代表Bit 2、1、0。简单来说，通过将4、3、2号开关设置为不同开/关组合，您可以选择来自SDI输入的哪一对音频通道来输出到模拟或AES/EBU音频。

1号开关 – 处理停止 – 处理开始

1号开关能在将Ultra HD或HD输入下变换为SD模拟输出时更改所发生的宽高比转换。发生这一现象是因为Ultra HD和HD格式是以16:9的宽度和高度比例进行显示，而SD使用的是4:3比例。

用于宽高比转换的三个可选项分别为“Anamorphic”（变形）、“Center Cut”（左右切边）和“Letterbox”（上下加黑边）。这些选项分别能拉伸、裁切画面，或者在画面上下添加黑边。要在这些选项间切换，只需将1号开关置为开或关即可在可用选项之间跳转。每当1号开关被置为“ON”（开）时，宽高比类型就会向前移动一个选项。

1号开关的作用会根据您所使用的模拟输出格式而有所变化。复合视频始终为标清格式，因此将1号开关置为“OFF”（关）就可将最后一个宽高比转换选项保持不变。但是，分量视频可支持HD信号，因此当您从SD源视频转换到分量输出时，将1号开关置为“OFF”（关）将输出宽屏HD模拟信号，不带宽高比转换。

SDI音频选项表

遵循以下不同开关组合设置，您可以选择通过Teranex Mini – SDI to Analog 12G将某个SDI音频通道作为模拟或数字AES/EBU音频输出。

模拟音频通道	4号开关	3号开关	2号开关	开关示意图
1和2	OFF (关)	OFF (关)	OFF (关)	ON OFF 8 7 6 5 4 3 2 1
3和4	OFF (关)	OFF (关)	ON (开)	ON OFF 8 7 6 5 4 3 2 1
5和6	OFF (关)	ON (开)	OFF (关)	ON OFF 8 7 6 5 4 3 2 1
7和8	OFF (关)	ON (开)	ON (开)	ON OFF 8 7 6 5 4 3 2 1
9和10	ON (开)	OFF (关)	OFF (关)	ON OFF 8 7 6 5 4 3 2 1
11和12	ON (开)	OFF (关)	ON (开)	ON OFF 8 7 6 5 4 3 2 1
13和14	ON (开)	ON (开)	OFF (关)	ON OFF 8 7 6 5 4 3 2 1
15和16	ON (开)	ON (开)	ON (开)	ON OFF 8 7 6 5 4 3 2 1

AES/EBU音频通道	4号开关	3号开关	2号开关	开关示意图
1-4	OFF (关)	OFF (关)	OFF (关)	ON OFF 8 7 6 5 4 3 2 1
5-8	OFF (关)	OFF (关)	ON (开)	ON OFF 8 7 6 5 4 3 2 1
9-12	OFF (关)	ON (开)	OFF (关)	ON OFF 8 7 6 5 4 3 2 1
13-16	OFF (关)	ON (开)	ON (开)	ON OFF 8 7 6 5 4 3 2 1

Blackmagic Teranex Setup设置

Teranex Setup实用程序可更改通过开关实现的所有设置，外加一些额外设置。

在“Video”（视频）、“Audio”（音频）、“Configure”（配置）以及“About”（关于）选项卡之间移动实现各种设置。

“About”（关于）和“Configure”（配置）选项卡的相关内容在本手册“更改设置”部分进行了详述。

Teranex Mini – SDI to Analog 12G的“Video”（视频）选项卡包含了如下设置：

Video Output（视频输出）菜单

在此您可以在分量，或者S-video和复合视频输出之间选择，还可以独立设置亮度和色度电平以及B-Y和R-Y分量电平。

如果选择了S-Video和复合输出，根据您所在的区域可另外在7.5 IRE和0.0 IRE黑电平之间进行选择。如果选择了分量视频，您可在SMPTE和Betacam电平间进行切换。SMPTE电平使用更为广泛，甚至是Betacam SP录机也可以使用SMPTE电平，因此仅在您十分确定使用Betacam电平时再将此开关设置为Betacam选项。

Video Processing（视频处理）菜单

此菜单可让您设置下变换视频的宽高比。选项包括Letterbox（上下加黑边）、Anamorphic（变形）、Center Cut（左右切边）或不处理。

Teranex Mini – SDI to Analog 12G的“Audio”（音频）选项卡包含了如下设置：

Audio Output（音频输出）菜单

此菜单可用来选择模拟、AES/EBU和时间码音频输出，还可选择需要解嵌的SDI音频输入通道。您还可以调整音频输出的增益设置。

不论是通过开关、智能前面板还是Teranex Setup实用程序所应用的设置，您的Teranex Mini都将保留最近一次设置。当卸下智能前面板或通过软件更新转换器设置后想要恢复到开关控制，您可能需要手动切换每个开关，使新设置生效。

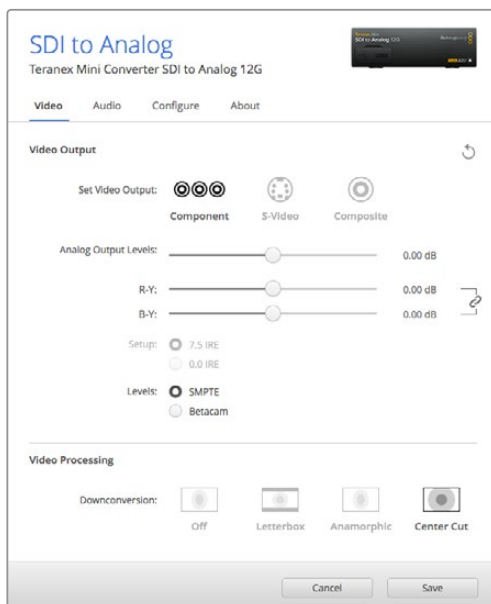

使用Blackmagic Teranex Setup软件中的“Video”（视频）设置选项卡可调整您的视频亮度和色度电平以及分量色度电平。



通过“Audio”（音频）设置选项卡来调整您的模拟音频电平和AES/EBU电平。

Teranex Mini Smart Panel设置

如果您为SDI to Analog 12G转换器选配并安装了Teranex Mini Smart Panel智能前面板，那么将具有如下菜单选项：“Video”（视频）、“Audio”（音频）和“Network”（网络）。菜单里的这些设置和“Blackmagic Teranex Setup设置”中介绍的设置完全一样。关于使用Teranex Mini Smart Panel智能前面板更改设置的详细内容，请查阅本手册“更改设置”部分的内容。

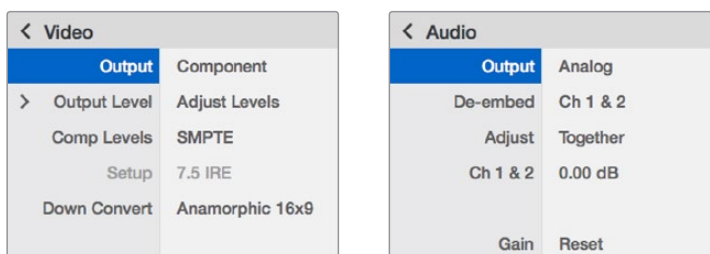

Teranex Mini Smart Panel智能前面板可提供与Blackmagic Teranex Setup相同的设置。

Teranex Mini – SDI to Analog 12G原理图

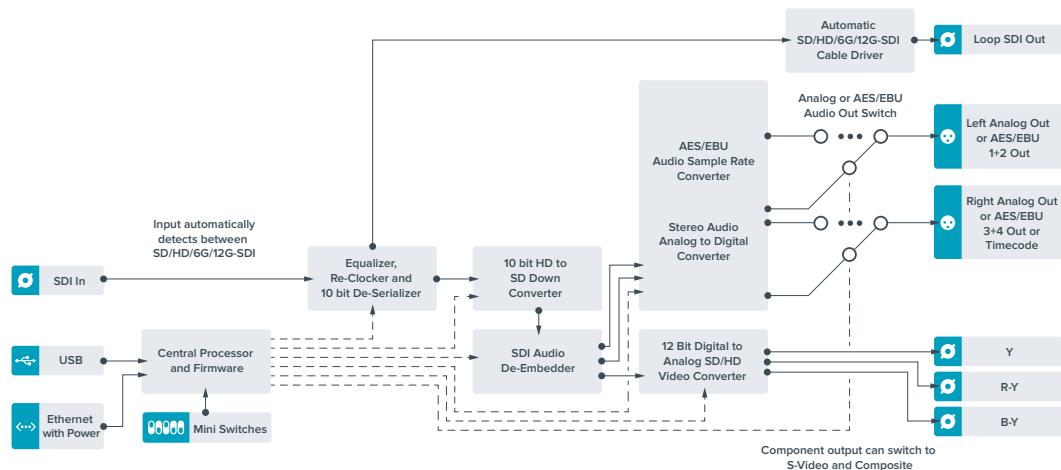

Teranex Mini – Analog to SDI 12G

Teranex Mini Analog to SDI 12G可将Betacam SP录机、HDV摄影机、游戏机等模拟设备视频和音频信号转换为SD-SDI、HD-SDI以及12G-SDI视频信号。模拟输入格式包括SD/HD分量、S-Video或复合NTSC和PAL等一系列选项。转换器的12G-SDI输出包括加嵌数字AES/EBU或模拟音频选项。

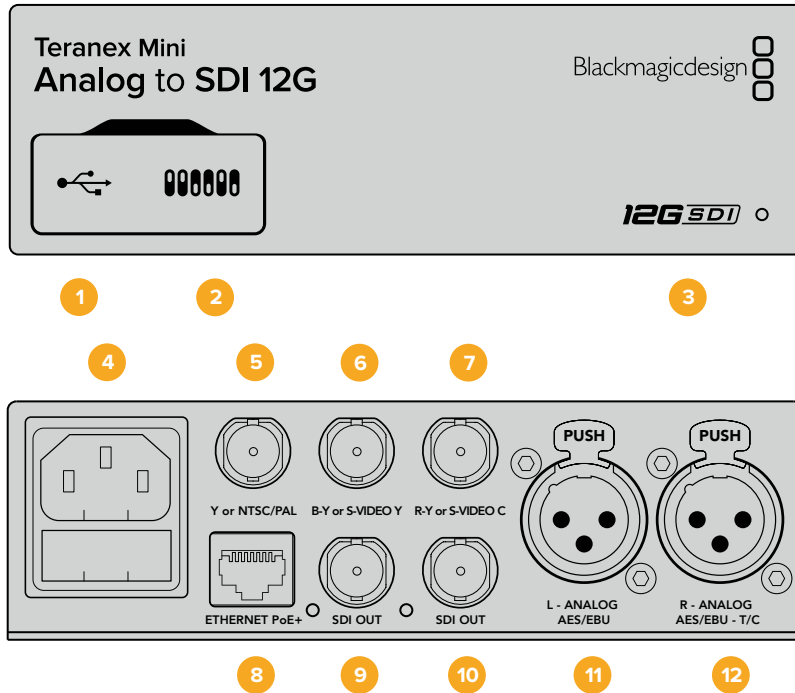

接口

1 Mini-B USB端口

可通过Mac或Windows计算机连接Teranex Setup实用程序，用于调整设置并更新Teranex Mini的内部软件。

2 开关

可通过调节来更改设置。

3 LED状态提示灯

可在转换器获得电源时亮起白灯，并在检测到有效视频输入信号时亮起绿灯。通过Blackmagic Teranex Setup软件识别单个转换器时会闪烁/停止闪烁。

4 电源

标准内置IEC C14接口，可使用90至240伏AC电源。

5 Y or NTSC/PAL

模拟分量Y、NTSC或PAL复合输入BNC接口。

6 B-Y or S-VIDEO Y

模拟分量B-Y或S-Video Y输入BNC接口。

7 R-Y or S-VIDEO C

模拟分量R-Y或S-Video C输入BNC接口。

8 Ethernet PoE+

以太网接口，可连接网络交换机或计算机，以便使用Blackmagic Teranex Setup软件更改设置。该以太网端口还支持以太网供电。

9 SDI OUT

SDI视频输出BNC接口。

10 SDI OUT

SDI视频输出BNC接口。

11 L – Analog或AES/EBU

平衡左声道模拟音频，或AES/EBU数字音频输入XLR接口。

12 R – Analog, AES/EBU或T/C

平衡右声道模拟音频，或AES/EBU数字音频输入XLR接口。还可通过配置用于时间码输入。

开关

Teranex Mini Analog to SDI 12G的开关具有以下设置功能：

8号开关 – 模拟音频, AES/EBU音频

将8号开关置为“OFF”（关）可选择平衡模拟音频，置为“ON”（开）则可选择数字AES/EBU音频输入。

7号开关 – 7.5 IRE – 0.0 IRE

美国及其他使用NTSC 7.5黑电平设置的国家应将7号开关置为“OFF”（关）。其他不使用7.5黑电平设置的国家则应将7号开关置为“ON”（开）。此设置仅对复合或NTSC S-Video输出有影响。

6号开关 – SMPTE电平 – Betacam电平

此设置具有SMPTE或Betacam视频电平两个选项。将6号开关置为“OFF”（关）可选择SMPTE电平，置为“ON”（开）则可选择Betacam电平。SMPTE电平使用更为广泛，甚至是Betacam SP录机也可以使用SMPTE电平，因此仅在您十分确定使用Betacam电平时再将此开关设置为Betacam选项。

5号开关 – 分量、复合或S-Video

将5号开关置为“OFF”（关）可选择模拟分量视频输入，置为“ON”（开）则可选择复合视频和S-Video模拟输入。

4号开关 – 复合、S-Video

将4号开关置为“OFF”（关）选择复合视频输入，置为“ON”（开）则可选择S-Video输入。

3号开关 – SD到HD

如果复合、S-Video或分量输入为SD时，将3号开关置为“ON”（开）可将SDI输出分辨率从SD上变换到HD。置为“OFF”（关）则可匹配输入分辨率。

2号开关 – HD到UHD

如果分量视频输入为HD时，将2号开关置为“ON”（开）可将SDI输出分辨率上变换到Ultra HD。置为“OFF”（关）则可匹配输入分辨率。

1号开关 – 输入音频/时间码

将1号开关置为“ON”（开）可通过右声道音频XLR接口输入时间码。置为“OFF”（关）可输入音频。

	OFF	ON
8	ANALOG AUDIO	AES/EBU AUDIO
7	7.5 IRE	0.0 IRE
6	SMPTE LEVELS	BETACAM LEVELS
5	COMPONENT	COMPOSITE or S-VIDEO
4	COMPOSITE	S-VIDEO
3	SD TO HD OFF	SD TO HD ON
2	HD TO UHD OFF	HD TO UHD ON
1	INPUT AUDIO	TIMECODE

Teranex Mini背面印有开关示意图，图中详细介绍了更改转换设置所需的全部信息。

Blackmagic Teranex Setup设置

Teranex Setup实用程序可更改通过开关实现的所有设置，外加一些额外设置。

在“Video”（视频）、“Audio”（音频）、“Configure”（配置）以及“About”（关于）选项卡之间移动实现各种设置。

“About”（关于）和“Configure”（配置）选项卡的相关内容在本手册“更改设置”部分进行了详述。

Teranex Mini Analog to SDI 12G的“Video”（视频）选项卡包含了如下设置：

Video Input（视频输入）菜单

在此您可以在分量、S-Video以及复合视频输入之间选择，还可以独立设置亮度和色度电平以及B-Y和R-Y分量电平。

如果选择了S-Video或复合输入，根据您所在的区域可另外在7.5 IRE和0.0 IRE黑电平之间进行选择。

如果选择了分量视频，您可在SMPTE和Betacam电平间进行切换。SMPTE电平使用更为广泛，甚至是Betacam SP录机也可以使用SMPTE电平，因此仅在您十分确定使用Betacam电平时再将此开关设置为Betacam选项。

Video Processing（视频处理）菜单

此菜单可独立于模拟视频输入来设置上变换的选项。分量视频输入可从SD转换到HD，以及从HD转换到Ultra HD。S-Video和复合输入仅可进行SD到HD的转换。

Teranex Mini Analog to SDI 12G的“Audio”（音频）选项卡包含了如下设置：

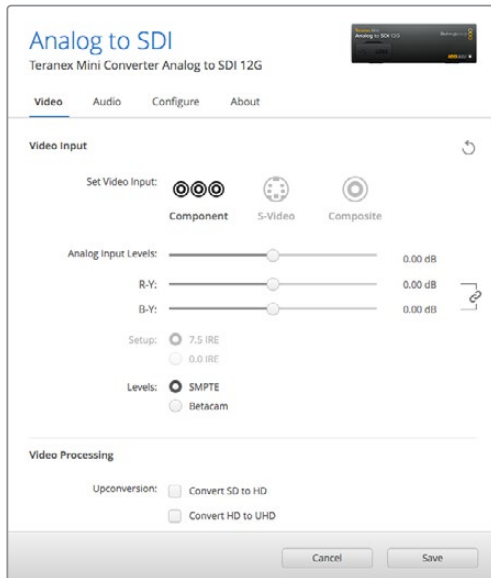

使用Blackmagic Teranex Setup软件中的“Video”（视频）设置选项卡可调整您的视频亮度和色度电平以及分量色度电平。

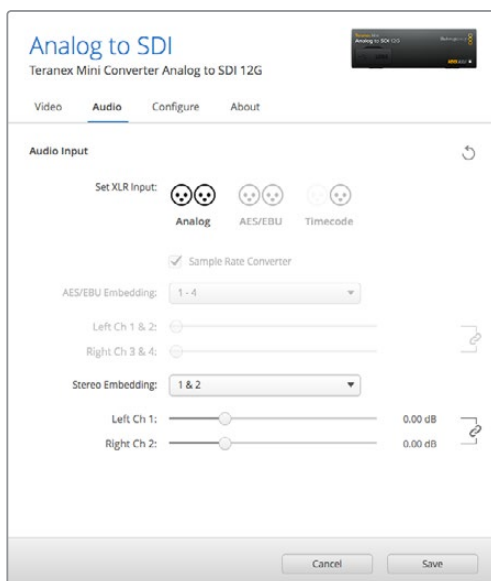

通过“Audio”（音频）设置选项卡来调整您的模拟音频电平和AES/EBU电平。

Audio Input（音频输入）菜单

此菜单可用来选择模拟、AES/EBU和时间码音频输入，还可选择需要加嵌的SDI音频输出通道。您还可以调整音频信号的增益设置。

选择AES/EBU可再获得“Sample Rate Converter”（采样率转换）选项。但选中此选项后，您的SDI音频输出采样率将被上变换或下变换为24bit、48KHz。

不论是通过开关、智能前面板还是Teranex Setup实用程序所应用的设置，您的Teranex Mini都将保留最近一次设置。当卸下智能前面板或通过软件更新转换器设置后想要恢复到开关控制，您可能需要手动切换每个开关，使新设置生效。

Teranex Mini Smart Panel设置

如果您为Analog to SDI 12G转换器选配并安装了Teranex Mini Smart Panel智能前面板，那么将具有如下菜单选项：“Video”（视频）、“Audio”（音频）和“Network”（网络）。菜单里的这些设置和“Blackmagic Teranex Setup设置”中介绍的设置完全一样。

更多关于使用Teranex Mini Smart Panel智能前面板更改设置的内容，请查阅本手册“更改设置”部分。

< Video	
Input	Component
> Input Level	Adjust Levels
Comp Levels	SMPTE
Setup	7.5 IRE
SD to HD	Off
HD to UHD	Off

< Audio	
Input	Analog
Sample Rate	Converter ON
Adjust	Together
Ch 1 & 2	0.00 dB
Gain	Reset

Teranex Mini Smart Panel智能前面板可提供与Blackmagic Teranex Setup相同的设置。

Teranex Mini – Analog to SDI 12G原理图

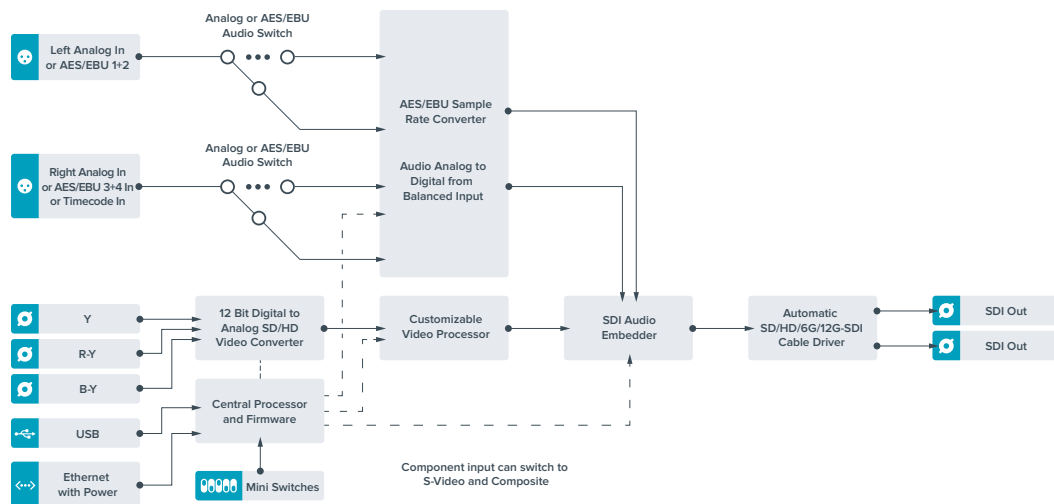

Teranex Mini – SDI to Audio 12G

Teranex Mini SDI to Audio 12G可从任何SDI视频连接和输出解嵌出2通道模拟音频或4通道AES/EBU数字音频，从而输出到调音台、模拟录机以及同步监测等音频设备上。

额外的SDI音频通道可通过菊链式连接到其他Teranex Mini SDI to Audio 12G解嵌到您的转换器SDI输出上。

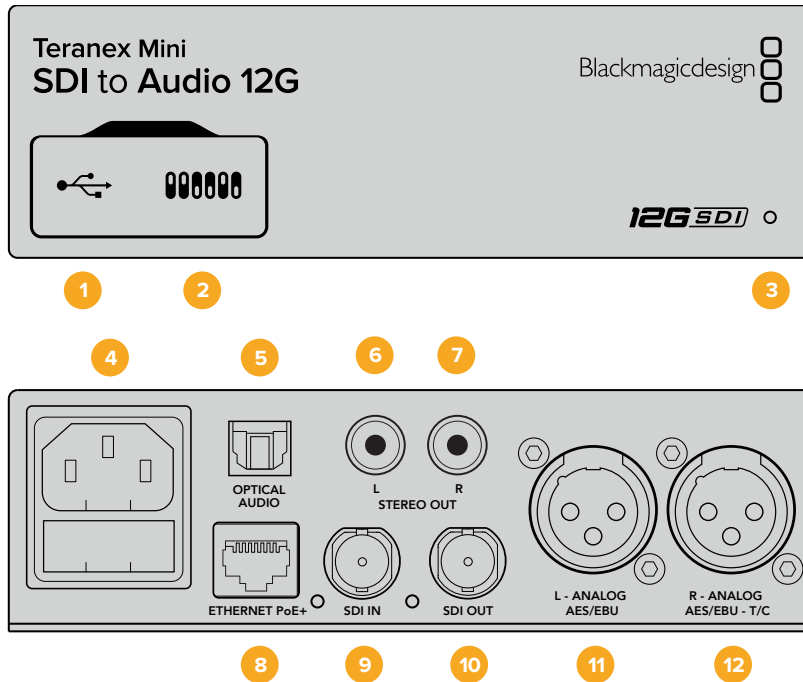

接口

1 Mini-B USB端口

可通过Mac或Windows计算机连接Teranex Setup实用程序，用于调整设置并更新Teranex Mini的内部软件。

2 开关

可通过调节来更改设置。

3 LED状态提示灯

可在转换器获得电源时亮起白灯，并在检测到有效视频输入信号时亮起绿灯。通过Blackmagic Teranex Setup软件识别单个转换器时会闪烁/停止闪烁。

4 电源

标准内置IEC C14接口，可使用90至240伏AC电源。

5 Optical S/PDIF Audio Output

可传输S/PDIF信号，配有TOSLINK接口。

6 L – 非平衡HiFi模拟线路输出

非平衡左通道模拟音频输出RCA接口。

7 R – 非平衡HiFi模拟线路输出

非平衡右通道模拟音频输出RCA接口。

8 Ethernet PoE+

以太网接口，可连接网络交换机或计算机，以便使用Blackmagic Teranex Setup软件更改设置。该以太网端口还支持以太网供电。

9 SDI In

SDI视频输入BNC接口。

10 SDI Loop Out

SDI视频环通输出BNC接口。

11 L – Analog或AES/EBU

平衡左声道模拟音频，或AES/EBU数字音频输出XLR接口。

12 R – Analog, AES/EBU或T/C

平衡右声道模拟音频，或AES/EBU数字音频输出XLR接口。也可通过配置用于时间码输出。

开关

Teranex Mini SDI to Audio 12G的开关具有以下设置功能：

8号开关 – 模拟音频, AES/EBU音频

将8号开关置为“OFF”（关）可选择平衡模拟音频，置为“ON”（开）则可选择数字AES/EBU音频输出。

7号开关 – 输出音频/时间码

将7号开关置为“ON”（开）可通过右声道音频XLR接口输出时间码。置为“OFF”（关）可输出音频。

6、5、4号开关 – SDI音频解嵌 Bit 2、1、0

6、5和4号开关分别代表Bit 2、1和0。简单来说，通过将开关6、5、4设置为不同开/关组合，您可以选择来自SDI输入信号中的哪一对音频通道来解嵌到您的音频输出。

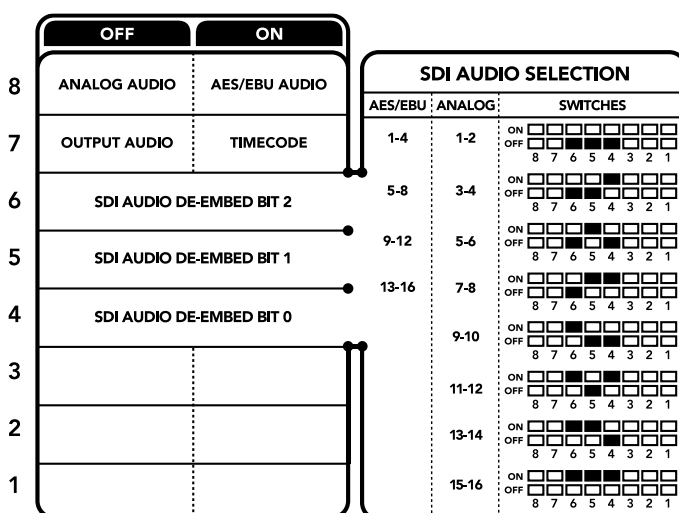

转换器背面印有开关示意图，图中详细介绍了更改转换设置所需的全部信息。

SDI音频解嵌表

模拟音频通道	6号开关	5号开关	4号开关	开关示意图
1-2	OFF (关)	OFF (关)	OFF (关)	ON OFF 8 7 6 5 4 3 2 1
3-4	OFF (关)	OFF (关)	ON (开)	ON OFF 8 7 6 5 4 3 2 1
5-6	OFF (关)	ON (开)	OFF (关)	ON OFF 8 7 6 5 4 3 2 1
7-8	OFF (关)	ON (开)	ON (开)	ON OFF 8 7 6 5 4 3 2 1
9-10	ON (开)	OFF (关)	OFF (关)	ON OFF 8 7 6 5 4 3 2 1
11-12	ON (开)	OFF (关)	ON (开)	ON OFF 8 7 6 5 4 3 2 1
13-14	ON (开)	ON (开)	OFF (关)	ON OFF 8 7 6 5 4 3 2 1
15-16	ON (开)	ON (开)	ON (开)	ON OFF 8 7 6 5 4 3 2 1

AES/EBU音频通道	6号开关	5号开关	4号开关	开关示意图
1-4	OFF (关)	OFF (关)	OFF (关)	ON OFF 8 7 6 5 4 3 2 1
5-8	OFF (关)	OFF (关)	ON (开)	ON OFF 8 7 6 5 4 3 2 1
9-12	OFF (关)	ON (开)	OFF (关)	ON OFF 8 7 6 5 4 3 2 1
13-16	OFF (关)	ON (开)	ON (开)	ON OFF 8 7 6 5 4 3 2 1

Blackmagic Teranex Setup设置

Teranex Setup实用程序可更改通过开关实现的所有设置，外加一些额外设置。

在“Audio”（音频）、“Configure”（配置）以及“About”（关于）选项卡之间移动实现各种设置。

“About”（关于）和“Configure”（配置）选项卡的相关内容在本手册“更改设置”部分进行了详述。

Teranex Mini SDI to Audio 12G的“Audio”（音频）选项卡包含了如下设置：

Audio Output（音频输出）菜单

此菜单可用来选择模拟、AES/EBU和时间码音频输出，还可选择需要解嵌的SDI音频输入通道。您还可以调整音频输出的增益设置。

不论是通过开关、智能前面板还是Teranex Setup实用程序进行的设置，您的Teranex Mini都将保留最近一次设置。当卸下智能前面板或通过软件更新转换器设置后想要恢复到开关控制，您可能需要手动切换每个开关，使新设置生效。

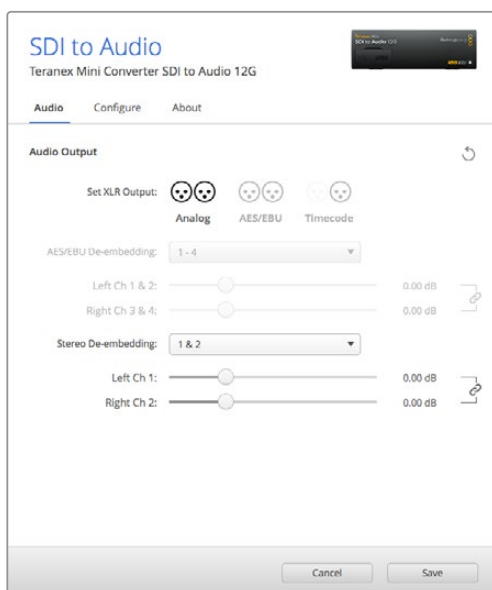

使用Blackmagic Teranex Setup软件的“Audio”（音频）设置页面调整模拟音频电平和AES/EBU电平。

Teranex Mini Smart Panel设置

如果您为SDI to Audio 12G转换器选配并安装了Teranex Mini Smart Panel智能前面板，那么将具有如下菜单选项：“Audio”（音频）和“Network”（网络）。菜单里的这些设置和“Blackmagic Teranex Setup设置”中介绍的设置完全一样。关于使用Teranex Mini Smart Panel智能前面板更改设置的详细内容，请查阅本手册“更改设置”部分的内容。

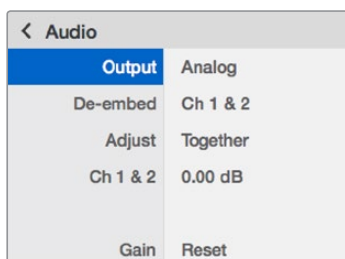

Teranex Mini Smart Panel智能前面板可提供与Blackmagic Teranex Setup相同的设置。

Teranex Mini – SDI to Audio 12G原理图

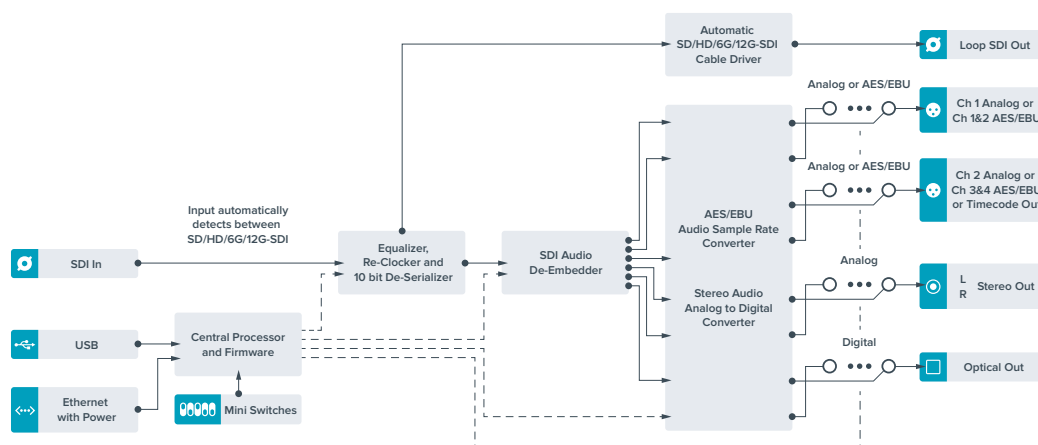

Teranex Mini – Audio to SDI 12G

Teranex Mini Audio to SDI 12G可将2通道模拟音频或四通道AES/EBU数字音频加嵌到任何一路SDI视频接口上。您可以使用这款Teranex Mini从调音台和模拟录机等设备上加嵌音频到SDI视频连接上用于SDI矩阵和录机。额外的SDI音频通道可通过菊链式连接到其他Teranex Mini Audio to SDI 12G加嵌到您的转换器SDI输出上。

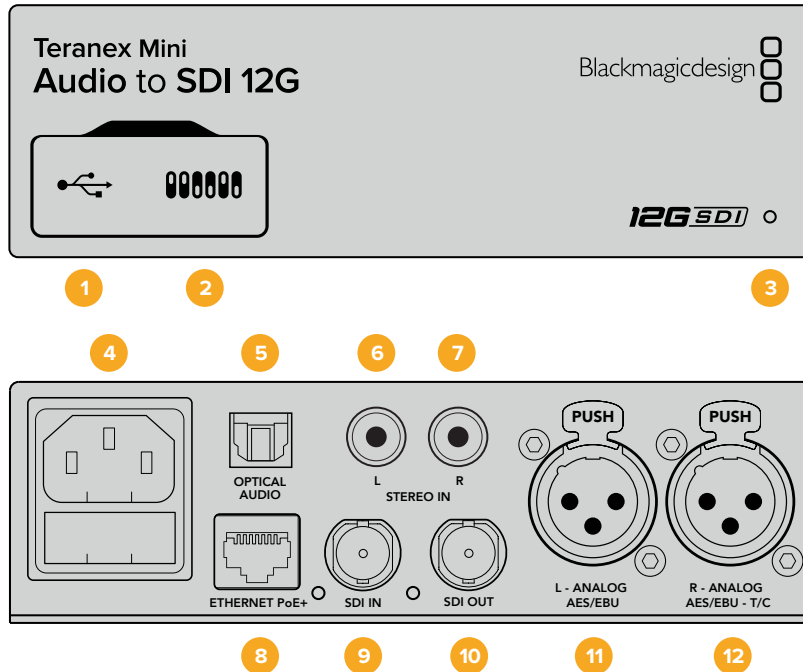

接口

- 1 Mini-B USB端口**
可通过Mac或Windows计算机连接Blackmagic Teranex Setup软件，用于调整设置并更新Teranex Mini的内部软件。
- 2 开关**
可通过调节来更改设置。
- 3 LED状态提示灯**
可在转换器获得电源时亮起白灯，并在检测到有效视频输入信号时亮起绿灯。通过Blackmagic Teranex Setup软件识别单个转换器时会闪烁/停止闪烁。
- 4 电源**
标准内置IEC C14接口，可使用90至240伏AC电源。
- 5 Optical Audio（光纤音频输入）**
可传输S/PDIF信号，配有TOSLINK接口。
- 6 L – 非平衡HiFi模拟线路输入**
非平衡左通道模拟音频输出RCA接口。
- 7 R – 非平衡HiFi模拟线路输入**
非平衡右通道模拟音频输出RCA接口。

8 Ethernet PoE+

以太网接口，可连接网络交换机或计算机，以便使用Blackmagic Teranex Setup软件更改设置。该以太网端口还支持以太网供电。

9 SDI In

SDI视频输入BNC接口。

10 SDI Out

SDI视频输出BNC接口。

11 L – Analog或AES/EBU

平衡左声道模拟音频，或AES/EBU数字音频输入XLR接口。

12 R – Analog, AES/EBU或T/C

平衡右声道模拟音频，或AES/EBU数字音频输入XLR接口。还可通过配置用于时间码输入。

开关

Teranex Mini Audio to SDI 12G的开关具有以下设置功能：

8、7号开关 – 输入音频选择Bit 1、0

8、7号开关分别代表Bit 1和0。简单来说，通过将开关8和7设置为不同开/关组合，您可以在四个不同的输入音频选项里进行选择。

6、5、4号开关 – 加嵌音频 Bit 2、1、0

6、5、4号开关分别代表Bit 2、1和0。简单来说，通过将开关6、5、4设置为不同开/关组合，您可以选择想要加嵌音频到SDI信号的哪一对音频通道上。

加嵌模拟音频时共有8个不同的组合选项，让您可以将音频加嵌到从1–2通道一直到15–16通道。

加嵌AES/EBU音频时共有4个不同组合选项。您可以选择将音频加嵌到1–4、5–8、9–12或13–16号通道上。

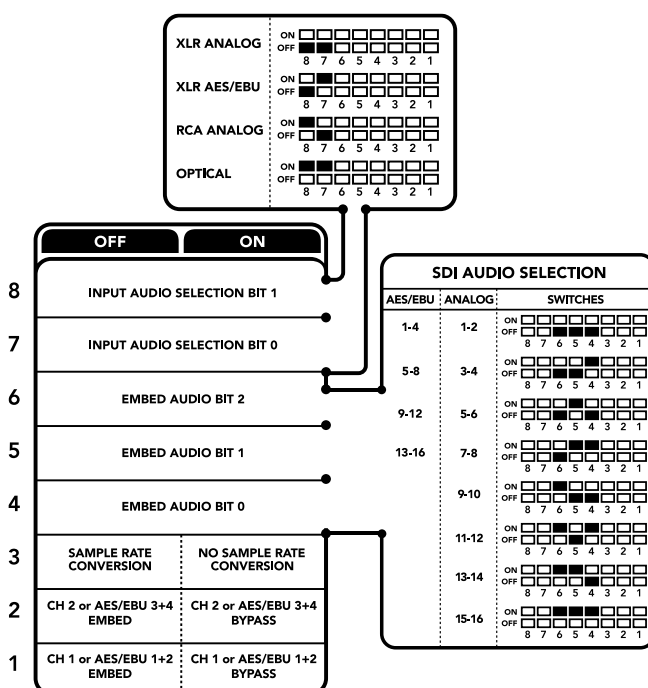

转换器背面印有开关示意图，图中详细介绍了更改转换设置所需的全部信息。

3号开关 – 采样率转换、无采样率转换

将3号开关置为“OFF”（关）可启用采样率转换，置为“ON”（开）则可禁用采样率转换。大多数情况，此开关应该置为“OFF”（关）从而以确保音频以正确的电视采样率进行加嵌。

将3号开关置为“OFF”（关）可设置开启模拟或AES/EBU音频的采样率转换，并将音频以采样率48kHz加嵌到SDI输出上。

2号开关 – 通道2或AES/EBU 3+4加嵌/绕过

选择了音频通道后，使用2和1号开关可选择哪个通道要加嵌或禁用。禁用设置让您可以避免您想要保持音频信号的音频通道覆盖操作。

将2号开关置为“ON”（开）将绕过通道2、或AES/EBU通道3和4。将1号开关置为“ON”（开）将绕过通道1、或AES/EBU通道1和2。

1号开关 – 通道1或AES/EBU 1+2加嵌/绕过

详见2号开关描述。

音频选项表

输入音频源信号	8号开关	7号开关	开关示意图
XLR模拟	OFF (关)	OFF (关)	ON <input type="checkbox"/> <input type="checkbox"/> <input type="checkbox"/> <input type="checkbox"/> <input type="checkbox"/> <input type="checkbox"/> <input type="checkbox"/> <input type="checkbox"/> <input type="checkbox"/> <input type="checkbox"/> OFF <input checked="" type="checkbox"/> <input checked="" type="checkbox"/> <input checked="" type="checkbox"/> <input checked="" type="checkbox"/> <input checked="" type="checkbox"/> <input checked="" type="checkbox"/> <input checked="" type="checkbox"/> <input checked="" type="checkbox"/> <input checked="" type="checkbox"/> <input checked="" type="checkbox"/> 8 7 6 5 4 3 2 1
XLR AES/EBU	OFF (关)	ON (开)	ON <input type="checkbox"/> <input type="checkbox"/> <input type="checkbox"/> <input type="checkbox"/> <input type="checkbox"/> <input type="checkbox"/> <input type="checkbox"/> <input type="checkbox"/> <input type="checkbox"/> <input type="checkbox"/> OFF <input checked="" type="checkbox"/> <input checked="" type="checkbox"/> <input checked="" type="checkbox"/> <input checked="" type="checkbox"/> <input checked="" type="checkbox"/> <input checked="" type="checkbox"/> <input checked="" type="checkbox"/> <input checked="" type="checkbox"/> <input checked="" type="checkbox"/> <input checked="" type="checkbox"/> 8 7 6 5 4 3 2 1
RCA模拟	ON (开)	OFF (关)	ON <input checked="" type="checkbox"/> <input checked="" type="checkbox"/> <input checked="" type="checkbox"/> <input checked="" type="checkbox"/> <input checked="" type="checkbox"/> <input checked="" type="checkbox"/> <input checked="" type="checkbox"/> <input checked="" type="checkbox"/> <input checked="" type="checkbox"/> <input checked="" type="checkbox"/> OFF <input type="checkbox"/> <input type="checkbox"/> <input type="checkbox"/> <input type="checkbox"/> <input type="checkbox"/> <input type="checkbox"/> <input type="checkbox"/> <input type="checkbox"/> <input type="checkbox"/> <input type="checkbox"/> 8 7 6 5 4 3 2 1
光纤	ON (开)	ON (开)	ON <input checked="" type="checkbox"/> <input checked="" type="checkbox"/> <input checked="" type="checkbox"/> <input checked="" type="checkbox"/> <input checked="" type="checkbox"/> <input checked="" type="checkbox"/> <input checked="" type="checkbox"/> <input checked="" type="checkbox"/> <input checked="" type="checkbox"/> <input checked="" type="checkbox"/> OFF <input type="checkbox"/> <input type="checkbox"/> <input type="checkbox"/> <input type="checkbox"/> <input type="checkbox"/> <input type="checkbox"/> <input type="checkbox"/> <input type="checkbox"/> <input type="checkbox"/> <input type="checkbox"/> 8 7 6 5 4 3 2 1

SDI通道表

模拟音频通道	6号开关	5号开关	4号开关	开关示意图
1-2	OFF (关)	OFF (关)	OFF (关)	ON <input type="checkbox"/> <input type="checkbox"/> <input type="checkbox"/> <input type="checkbox"/> <input type="checkbox"/> <input type="checkbox"/> <input type="checkbox"/> <input type="checkbox"/> <input type="checkbox"/> <input type="checkbox"/> OFF <input checked="" type="checkbox"/> <input checked="" type="checkbox"/> <input checked="" type="checkbox"/> <input checked="" type="checkbox"/> <input checked="" type="checkbox"/> <input checked="" type="checkbox"/> <input checked="" type="checkbox"/> <input checked="" type="checkbox"/> <input checked="" type="checkbox"/> <input checked="" type="checkbox"/> 8 7 6 5 4 3 2 1
3-4	OFF (关)	OFF (关)	ON (开)	ON <input type="checkbox"/> <input type="checkbox"/> <input type="checkbox"/> <input checked="" type="checkbox"/> <input checked="" type="checkbox"/> <input checked="" type="checkbox"/> <input checked="" type="checkbox"/> <input checked="" type="checkbox"/> <input checked="" type="checkbox"/> <input checked="" type="checkbox"/> OFF <input checked="" type="checkbox"/> <input checked="" type="checkbox"/> <input checked="" type="checkbox"/> <input checked="" type="checkbox"/> <input checked="" type="checkbox"/> <input checked="" type="checkbox"/> <input checked="" type="checkbox"/> <input checked="" type="checkbox"/> <input checked="" type="checkbox"/> <input checked="" type="checkbox"/> 8 7 6 5 4 3 2 1
5-6	OFF (关)	ON (开)	OFF (关)	ON <input type="checkbox"/> <input type="checkbox"/> <input checked="" type="checkbox"/> <input checked="" type="checkbox"/> <input checked="" type="checkbox"/> <input checked="" type="checkbox"/> <input checked="" type="checkbox"/> <input checked="" type="checkbox"/> <input checked="" type="checkbox"/> <input checked="" type="checkbox"/> OFF <input checked="" type="checkbox"/> <input checked="" type="checkbox"/> <input checked="" type="checkbox"/> <input checked="" type="checkbox"/> <input checked="" type="checkbox"/> <input checked="" type="checkbox"/> <input checked="" type="checkbox"/> <input checked="" type="checkbox"/> <input checked="" type="checkbox"/> <input checked="" type="checkbox"/> 8 7 6 5 4 3 2 1
7-8	OFF (关)	ON (开)	ON (开)	ON <input type="checkbox"/> <input type="checkbox"/> <input checked="" type="checkbox"/> <input checked="" type="checkbox"/> <input checked="" type="checkbox"/> <input checked="" type="checkbox"/> <input checked="" type="checkbox"/> <input checked="" type="checkbox"/> <input checked="" type="checkbox"/> <input checked="" type="checkbox"/> OFF <input checked="" type="checkbox"/> <input checked="" type="checkbox"/> <input checked="" type="checkbox"/> <input checked="" type="checkbox"/> <input checked="" type="checkbox"/> <input checked="" type="checkbox"/> <input checked="" type="checkbox"/> <input checked="" type="checkbox"/> <input checked="" type="checkbox"/> <input checked="" type="checkbox"/> 8 7 6 5 4 3 2 1
9-10	ON (开)	OFF (关)	OFF (关)	ON <input checked="" type="checkbox"/> <input checked="" type="checkbox"/> <input checked="" type="checkbox"/> <input checked="" type="checkbox"/> <input checked="" type="checkbox"/> <input checked="" type="checkbox"/> <input checked="" type="checkbox"/> <input checked="" type="checkbox"/> <input checked="" type="checkbox"/> <input checked="" type="checkbox"/> OFF <input type="checkbox"/> <input type="checkbox"/> <input type="checkbox"/> <input type="checkbox"/> <input type="checkbox"/> <input type="checkbox"/> <input type="checkbox"/> <input type="checkbox"/> <input type="checkbox"/> <input type="checkbox"/> 8 7 6 5 4 3 2 1
11-12	ON (开)	OFF (关)	ON (开)	ON <input checked="" type="checkbox"/> <input checked="" type="checkbox"/> <input checked="" type="checkbox"/> <input checked="" type="checkbox"/> <input checked="" type="checkbox"/> <input checked="" type="checkbox"/> <input checked="" type="checkbox"/> <input checked="" type="checkbox"/> <input checked="" type="checkbox"/> <input checked="" type="checkbox"/> OFF <input type="checkbox"/> <input type="checkbox"/> <input type="checkbox"/> <input type="checkbox"/> <input type="checkbox"/> <input type="checkbox"/> <input type="checkbox"/> <input type="checkbox"/> <input type="checkbox"/> <input type="checkbox"/> 8 7 6 5 4 3 2 1
13-14	ON (开)	ON (开)	OFF (关)	ON <input checked="" type="checkbox"/> <input checked="" type="checkbox"/> <input checked="" type="checkbox"/> <input checked="" type="checkbox"/> <input checked="" type="checkbox"/> <input checked="" type="checkbox"/> <input checked="" type="checkbox"/> <input checked="" type="checkbox"/> <input checked="" type="checkbox"/> <input checked="" type="checkbox"/> OFF <input type="checkbox"/> <input type="checkbox"/> <input type="checkbox"/> <input type="checkbox"/> <input type="checkbox"/> <input type="checkbox"/> <input type="checkbox"/> <input type="checkbox"/> <input type="checkbox"/> <input type="checkbox"/> 8 7 6 5 4 3 2 1
15-16	ON (开)	ON (开)	ON (开)	ON <input checked="" type="checkbox"/> <input checked="" type="checkbox"/> <input checked="" type="checkbox"/> <input checked="" type="checkbox"/> <input checked="" type="checkbox"/> <input checked="" type="checkbox"/> <input checked="" type="checkbox"/> <input checked="" type="checkbox"/> <input checked="" type="checkbox"/> <input checked="" type="checkbox"/> OFF <input type="checkbox"/> <input type="checkbox"/> <input type="checkbox"/> <input type="checkbox"/> <input type="checkbox"/> <input type="checkbox"/> <input type="checkbox"/> <input type="checkbox"/> <input type="checkbox"/> <input type="checkbox"/> 8 7 6 5 4 3 2 1

AES/EBU音频通道	6号开关	5号开关	4号开关	开关示意图
1-4	OFF (关)	OFF (关)	OFF (关)	ON OFF 8 7 6 5 4 3 2 1
5-8	OFF (关)	OFF (关)	ON (开)	ON OFF 8 7 6 5 4 3 2 1
9-12	OFF (关)	ON (开)	OFF (关)	ON OFF 8 7 6 5 4 3 2 1
13-16	OFF (关)	ON (开)	ON (开)	ON OFF 8 7 6 5 4 3 2 1

Blackmagic Teranex Setup设置

Teranex setup实用程序可更改通过开关实现的所有设置，外加一些额外设置。在Blackmagic Teranex Setup软件中的“Audio”（音频）、“Configure”（配置）以及“About”（关于）选项卡之间移动实现各种设置。“About”（关于）和“Configure”（配置）选项卡的相关内容在本手册“更改设置”部分进行了详述。

Teranex Mini Audio to SDI 12G的“Audio”（音频）选项卡包含了如下设置：

Audio Input（音频输入）菜单

此菜单可用于选择RCA、XLR和光纤输入。

如果您选择了XLR，还可进一步选择模拟、AES/EBU或时间码输入。

选择AES/EBU可再获得“Sample Rate Converter”（采样率转换）选项。选中该选项后，您的SDI音频输出的采样率将被强制设为48Khz，即正确的电视采样率。

音频输入菜单还可以让您选择想要将音频加嵌到SDI信号的哪一对通道，或者如果是AES/EBU音频时选择哪两对通道，并调整音频增益。

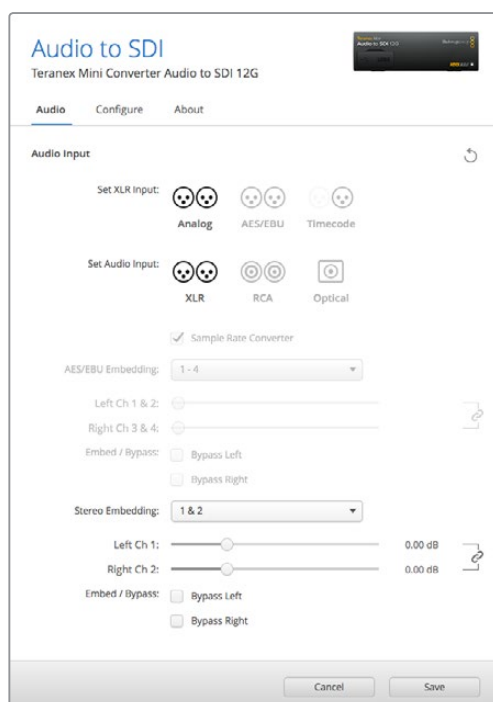

使用Blackmagic Teranex Setup软件的“Audio”（音频）设置页面调整模拟音频电平和AES/EBU电平。

如果您想要避免SDI信号的覆盖音频操作，可以绕过这些通道。

不论是通过开关、智能前面板或是Blackmagic Teranex Setup软件设置，您的Teranex Mini将保持最近一次应用的操作。当卸下智能前面板或通过软件更新转换器设置后想要恢复到开关控制，您可能需要手动切换每个开关，使新设置生效。

Teranex Mini Smart Panel设置

如果您为Audio to SDI 12G转换器选配并安装了Teranex Mini Smart Panel智能前面板，那么将具有如下菜单选项：“Audio”（音频）和“Network”（网络）。菜单里的这些设置和“Blackmagic Teranex Setup设置”中介绍的设置完全一样。

关于使用Teranex Mini Smart Panel智能前面板更改设置的详细内容，请查阅本手册“更改设置”部分的内容。

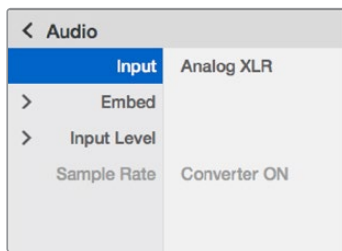

Teranex Mini Smart Panel智能前面板可提供与Blackmagic Teranex Setup相同的设置。

Teranex Mini – Audio to SDI 12G原理图

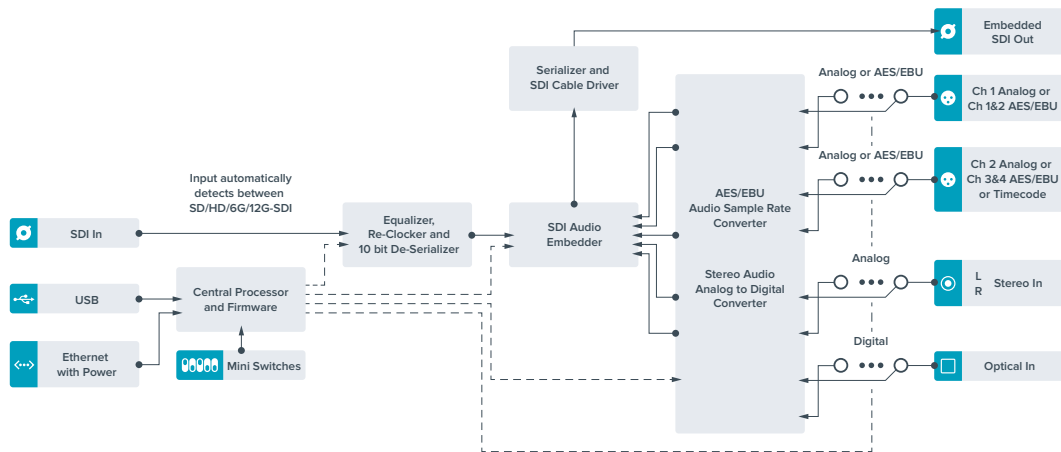

Teranex Mini – 12G-SDI to Quad SDI

Teranex Mini 12G-SDI to Quad SDI可将12G-SDI信号转换为四链路SDI信号，以便您连接使用四个BNC接口的Ultra HD设备。这款转换器是将12G-SDI Ultra HD信号连接到四台独立HD监视器上的完美选择，可用于如视频墙显示等功能。您的Teranex Mini还配备12G-SDI环通输出接口，并支持A级和B级3G-SDI设备。

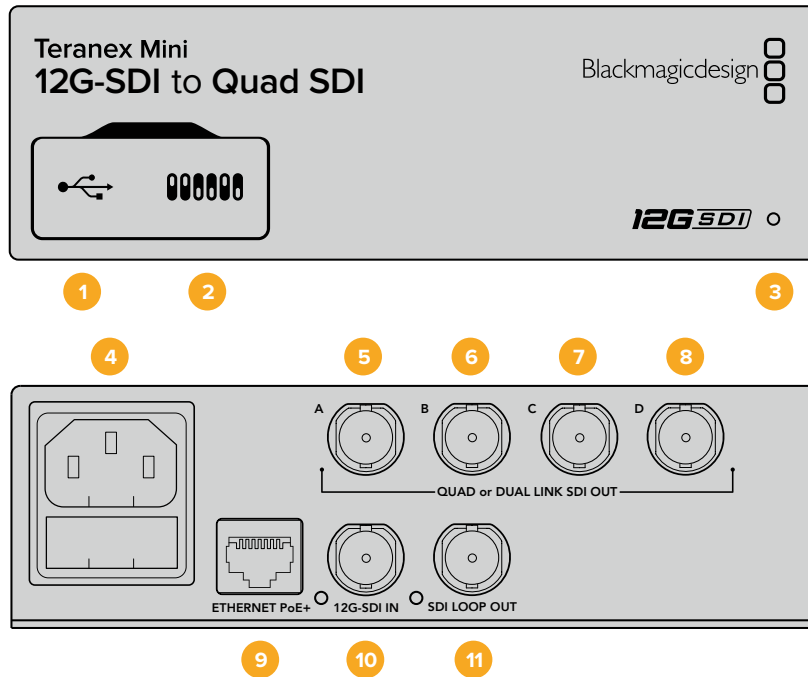

接口

1 Mini-B USB端口

该USB端口可让您将转换器连接到Mac或Windows计算机上，从而调整设置并更新转换器的内部软件。

2 开关

您可以使用笔尖拨动Teranex Mini前面板的开关来更改设置。

3 LED状态提示灯

该LED可在转换器获得电源时亮起白灯，并在检测到有效视频输入信号时亮起绿灯。当您的计算机连接有多台Teranex Mini时，可以通过Blackmagic Teranex Setup软件中的“Identify”（识别）复选框来识别每台转换器。启用该复选框时，转换器的LED提示灯会亮起或熄灭。

4 电源

标准内置IEC C14接口，可使用90至240伏AC电源。

5 SDI OUT A

这一BNC接口可输出以下信号：

- SD/HD-SDI
- 单链路3G-SDI
- 单链路6G-SDI
- 双链路HD-SDI通道A
- 双链路3G-SDI Ultra HD通道A
- 四链路HD-SDI Ultra HD通道A

6 SDI OUT B

这一SDI视频输出BNC接口可输出以下信号：

- 双链路HD-SDI通道B
- 双链路3G-SDI Ultra HD通道B
- 四链路HD-SDI Ultra HD通道B

7 SDI OUT C

这一SDI输入C BNC接口可输出四链路HD-SDI Ultra HD通道C。

8 SDI OUT D

这一BNC接口可输出四链路HD-SDI Ultra HD通道D。

9 Ethernet PoE+

这一以太网接口可用于将Teranex Mini连接到交换机或计算机，以便您通过Blackmagic Teranex Setup软件来更改设置。该以太网端口还支持以太网供电。

10 12G-SDI IN

该输入可通过BNC接口传输12G-SDI信号。

11 SDI LOOP OUT

这一BNC接口可输出接收到的12G-SDI信号，以便您将该路信号发送至其他12G-SDI设备上。

四链路HD分割

您的Teranex Mini 12G SDI to Quad SDI转换器能以多种途径通过带宽相对较低的连接发送高带宽图像数据。

下面这张图表向您展示了四链路SDI和HD四分割的区别。前者是将图像信息分给四根3G-SDI线缆，在单个Ultra HD显示屏上组成一幅完整的图像；后者是让四个HD显示屏分别接收一幅完整图像的四分之一画面，作为视频墙的一部分使用。

双链路6G SDI运行起来和四链路一样，也是一路完整的信号被分到多条线缆，区别在于双链路只使用两路3G-SDI输出。

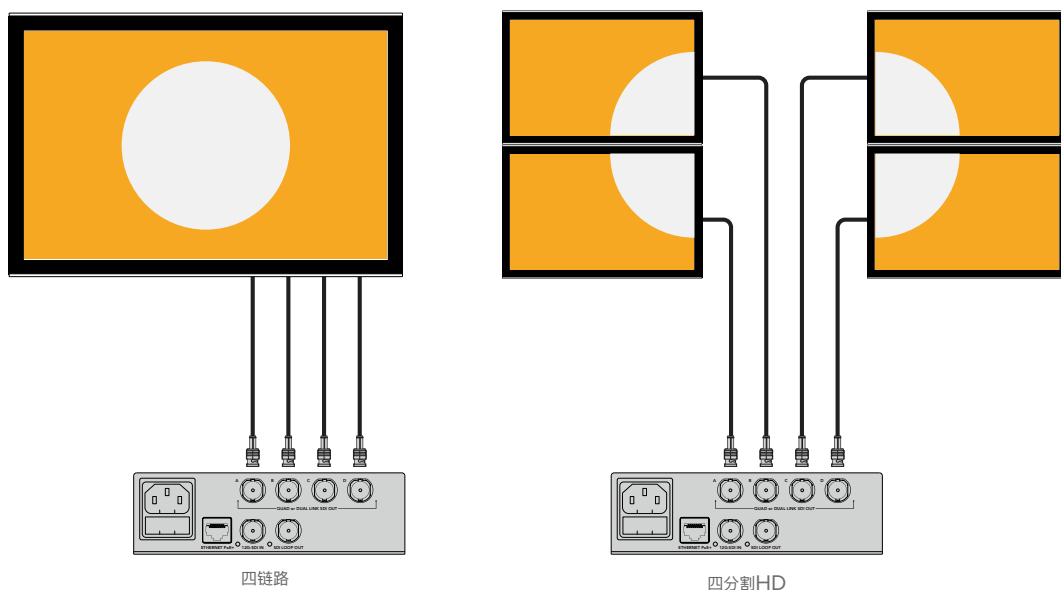

开关

Teranex Mini – 12G–SDI to Quad SDI型号转换器的开关具有以下设置功能：

8、7号开关 – 四链路SDI输出

8、7号开关分别代表Bit 1和0。简单来说，通过将8、7号开关设置为不同的开/关组合，您可以选择12G–SDI Ultra HD信号在Teranex Mini Converter上如何分成四路信号输出。

以下是将Ultra HD信号分别转换到四链路、双链路以及四链路HD分割模式的部分配置示例。

如果输入为12G–SDI信号，且8、7号开关设为“OFF”，那么转换器将输出独立画面四链路信号。

如果输入为12G–SDI信号，且8号开关设置“OFF”，7号开关设为“ON”，那么转换器将输出4路HD分割信号。

如果输入为6G–SDI信号，且8号开关设为“ON”，7号和6号开关设为“OFF”，那么转换器将输出双链路3G–SDI B级信号。

如果输入为6G–SDI信号，且8号开关设为“ON”，7号开关设为“OFF”，6号开关设为“ON”，那么转换器将输出双链路3G–SDI A级信号。

当转换器处于四链路HD分割模式时，其四路输出将分别携带一路HD分割信号，从而组成一个完整的Ultra HD图像。

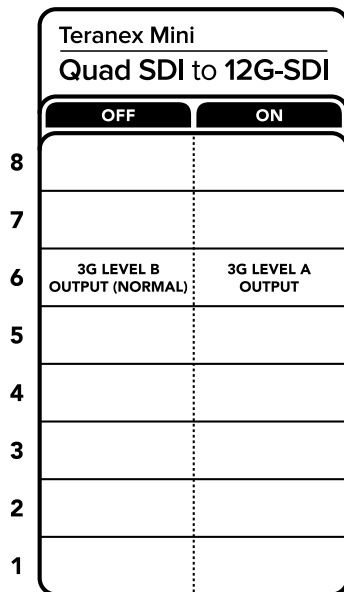

转换器背面印有开关示意图，图中详细介绍了更改转换设置所需的全部信息。

6号开关 – 3G B/A级

该设置可用于更改3G–SDI输出标准，从而保持与设备之间的兼容，即指接收A级和B级的3G–SDI视频信号。B级为默认设置，可通过将6号开关设为“OFF”来实现。要输出A级视频，请将6号开关设为“ON”。这些设置仅适合在输出3G–SDI视频时使用。

四链路选项表

四链路SDI输出	8号开关	7号开关	开关示意图
四链路HD分割	OFF (关)	ON (开)	ON OFF 8 7 6 5 4 3 2 1
四链路	OFF (关)	OFF (关)	ON OFF 8 7 6 5 4 3 2 1
双链路	ON (开)	OFF (关)	ON OFF 8 7 6 5 4 3 2 1
单链路	ON (开)	ON (开)	ON OFF 8 7 6 5 4 3 2 1

Blackmagic Teranex Setup设置

Teranex Setup实用程序可更改通过开关实现的所有设置，外加一些额外设置。您可在“Video”（视频）、“Configure”（配置）以及“About”（关于）选项卡之间移动来实现各种设置。

“About”（关于）和“Configure”（配置）选项卡的相关内容在本手册“更改设置”部分进行了详述。

Teranex Mini 12G–SDI to Quad SDI型号转换器的“Video”（视频）选项卡包含以下设置：

Video Processing（视频处理）菜单

SDI Output（SDI输出）

该菜单可用来选择SDI输出选项。可用选项有Single Link（单链路）、Dual Link（双链路）、Quad HD Split（四链路HD分割）以及Quad Link（四链路）。这些选项可命令您的转换器如何将12G–SDI Ultra HD信号分割为四路SDI输出。

12G–SDI输入信号可作为四链路或四链路HD分割信号输出；而6G输入信号则分割为四路1.5G输出，或两对3G输出。3G–SDI或1.5G–SDI等低比特率的输入信号均可通过选择“Single Link”（单链路）选项将信号进行复制并通过转换器的四个输出口输出。

3G Output（3G输出）

该设置可用来更改3G–SDI输出标准，从而保持与设备之间的兼容，即指接收A级和B级的3G–SDI视频信号。B级是默认设置。这些设置仅适合在输出3G–SDI视频时使用。

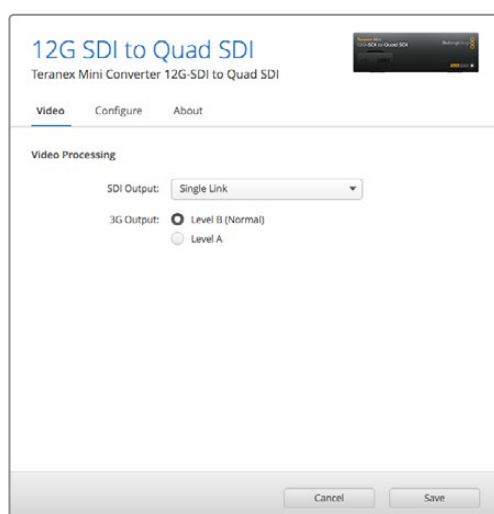

请到Blackmagic Teranex Setup软件中的“Video”（视频）页面下调整您的SDI输出设置。

Teranex Mini Smart Panel设置

安装了选购配件Teranex Mini Smart Panel智能前面板后，您还能通过转换器的前面板更改“Video”（视频）和“Network”（网络）设置。菜单里的这些设置和“Blackmagic Teranex Setup设置”中介绍的设置完全一样。关于使用Teranex Mini Smart Panel智能前面板更改设置的详细内容，请查阅本手册“更改设置”部分的内容。

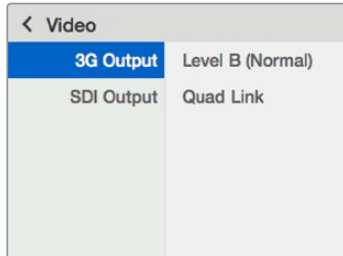

Teranex Mini Smart Panel智能前面板可提供与Blackmagic Teranex Setup相同的设置。

Teranex Mini – 12G-SDI to Quad SDI原理图

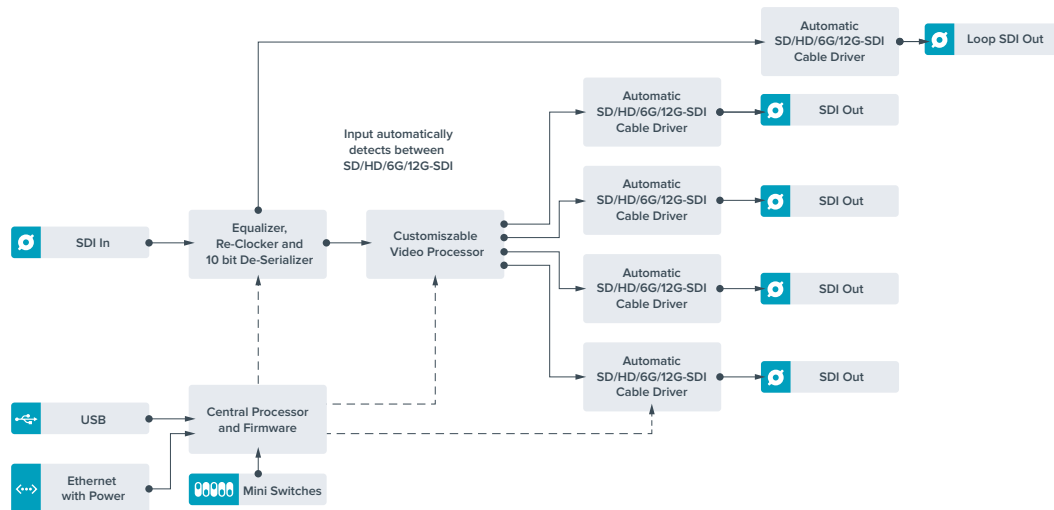

Teranex Mini – Quad SDI to 12G-SDI

Teranex Mini Quad SDI to 12G-SDI可将四链路Ultra HD设备连接到最新的12G-SDI Ultra HD设备上。也就是说，您可以将使用四根BNC线缆的Ultra HD输出信号转换为仅需要单根BNC线缆的12G-SDI信号，从而连接最新的12G-SDI矩阵、切换台、投影仪等设备！此外，它还支持A级和B级3G-SDI设备。

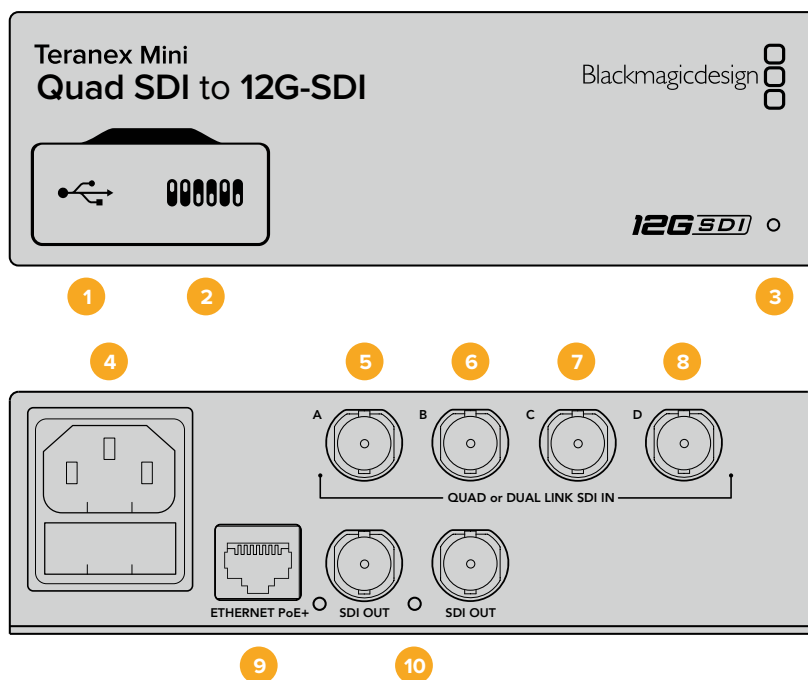

接口

1 Mini-B USB端口

该USB端口可让您将转换器连接到Mac或Windows计算机上，从而调整设置并更新转换器的内部软件。

2 开关

您可以使用笔尖拨动Teranex Mini前面板的开关来更改设置。

3 LED状态提示灯

该LED可在转换器获得电源时亮起白灯，并在检测到有效视频输入信号时亮起绿灯。当您的计算机连接有多台Teranex Mini时，可以通过Blackmagic Teranex Setup软件中的“Identify”（识别）复选框来识别每台转换器。启用该复选框时，转换器的LED提示灯会亮起或熄灭。

4 电源

标准内置IEC C14接口，可使用90至240伏AC电源。

5 SDI IN A

这一BNC接口可连接以下输入信号：

- SD/HD-SDI
- 单链路3G-SDI
- 单链路6G-SDI
- 双链路HD-SDI通道A
- 双链路3G-SDI Ultra HD通道A
- 四链路HD-SDI Ultra HD通道A

6 SDI IN B

这一BNC接口可连接以下输入信号：

- 双链路HD-SDI通道B
- 双链路3G-SDI Ultra HD通道B
- 四链路HD-SDI Ultra HD通道B

7 SDI IN C

这一SDI输入C BNC接口可用于连接四链路HD-SDI Ultra HD通道C。

8 SDI IN D

这一BNC接口可用于连接四链路HD-SDI Ultra HD通道D。

9 Ethernet PoE+

这一以太网接口可用于将Teranex Mini连接到网络交换机或计算机，以便您通过Blackmagic Teranex Setup软件来更改设置。该以太网端口还支持以太网供电。

10 SDI OUT

这两个BNC接口可输出二路单独的12G-SDI信号。

开关

6号开关的“ON/OFF”设置可用于更改3G-SDI输出标准，从而保持与设备之间的兼容，即只接收A级和B级的3G-SDI视频信号。B级为默认设置，可通过将6号开关设为“OFF”（关）来实现。要输出A级视频，请将6号开关设为“ON”（开）。这些设置仅适合在输出3G-SDI视频时使用。

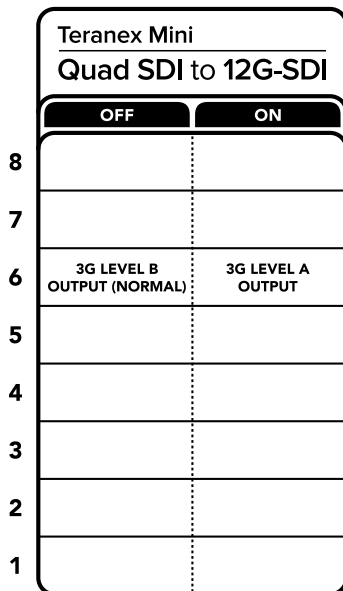

转换器背面印有开关示意图，图中详细介绍了更改转换设置所需的全部信息。

Blackmagic Teranex Setup设置

Teranex Setup实用程序可更改通过开关实现的所有设置，外加一些额外设置。您可在“Video”（视频）、“Configure”（配置）以及“About”（关于）选项卡之间移动来实现各种设置。

“About”（关于）和“Configure”（配置）选项卡的相关内容在本手册“更改设置”部分进行了详述。

Teranex Mini – SDI to Analog 12G的“Video”（视频）选项卡包含了如下设置：

Video Processing (视频处理) 菜单

3G输出

该设置可用来更改3G-SDI输出标准，从而保持与设备之间的兼容，即指接收A级和B级的3G-SDI视频信号。B级是默认设置。这些设置仅适合在输出3G-SDI视频时使用。

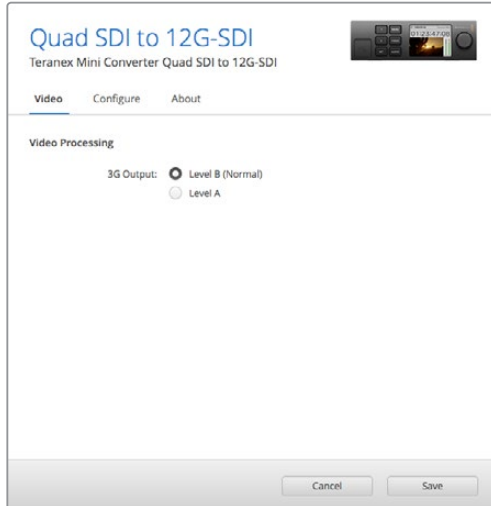

请到Blackmagic Teranex Setup软件中的“Video”（视频）页面下调整您的SDI输出设置

Teranex Mini Smart Panel设置

安装了选购配件Teranex Mini Smart Panel智能前面板后，您还能通过转换器的前面板更改“Video”（视频）和“Network”（网络）设置。菜单里的这些设置和“Blackmagic Teranex Setup设置”中介绍的设置完全一样。关于使用Teranex Mini Smart Panel智能前面板更改设置的详细内容，请查阅本手册“更改设置”部分的内容。

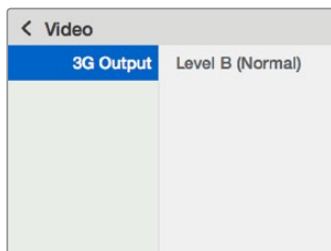

Teranex Mini Smart Panel智能前面板可提供与Blackmagic Teranex Setup相同的设置。

Teranex Mini – Quad SDI to 12G-SDI原理图

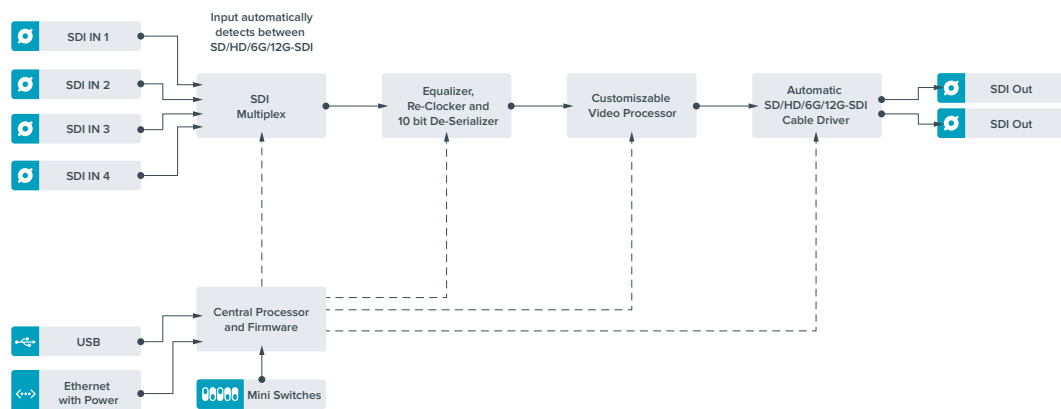

Teranex Mini – SDI Distribution 12G

Teranex Mini – SDI Distribution 12G转换器可将单路SDI视频输入信号分配到多达八路SDI输出。您的Teranex Mini搭载多速率12G–SDI接口，配备全面的SDI时钟恢复功能，

可在SD、HD和最高可达2160p60的Ultra HD格式间自动切换。Teranex Mini SDI Distribution 12G是将单路SDI信号分配到监视器、切换台以及编码器等多台设备上的完美方案。

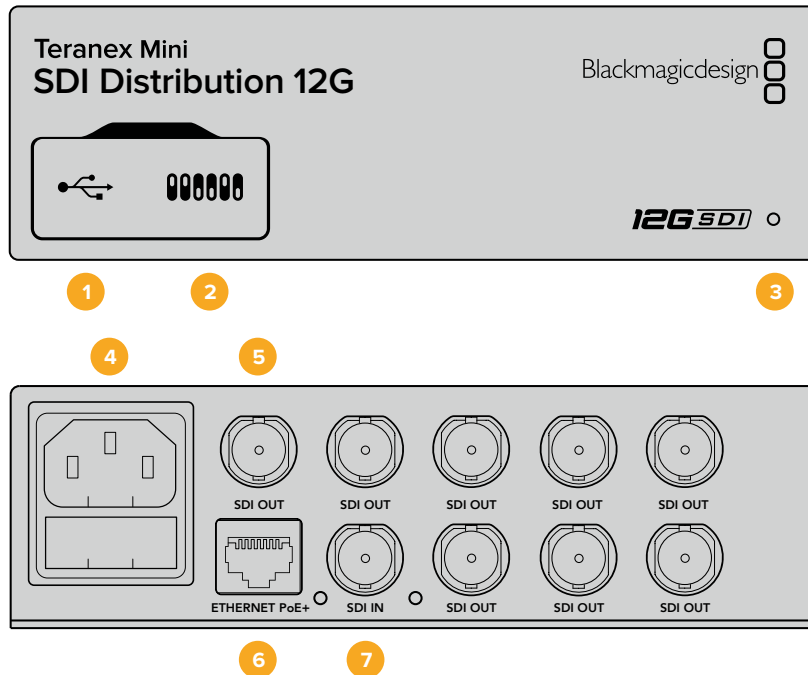

接口

1 Mini-B USB端口

该USB端口可让您将转换器连接到Mac或Windows计算机上，从而调整设置并更新转换器的内部软件。

2 开关

您可以使用笔尖拨动Teranex Mini前面板的开关来更改设置。

3 LED状态提示灯

该LED可在转换器获得电源时亮起白灯，并在检测到有效视频输入信号时亮起绿灯。当您的计算机连接有多台Teranex Mini时，可以通过Blackmagic Teranex Setup软件中的“Identify”（识别）复选框来识别每台转换器。启用该复选框时，转换器的LED提示灯会亮起或熄灭。

4 电源

标准内置IEC C14接口，可使用90至240伏AC电源。

5 SDI OUT

这8个标有“SDI OUT”的BNC接口可连接8路单独信号，将信号输出到SDI视频设备上。

6 Ethernet PoE+

这一以太网接口可用于将Teranex Mini连接到交换机或计算机，以便您通过Blackmagic Teranex Setup软件来更改设置。该以太网端口还支持以太网供电。

7 SDI IN

这一BNC接口可连接您的SDI视频源。

开关

Teranex Mini – SDI Distribution 12G不需要进行用户设置。

Teranex Mini – SDI Distribution 12G原理图

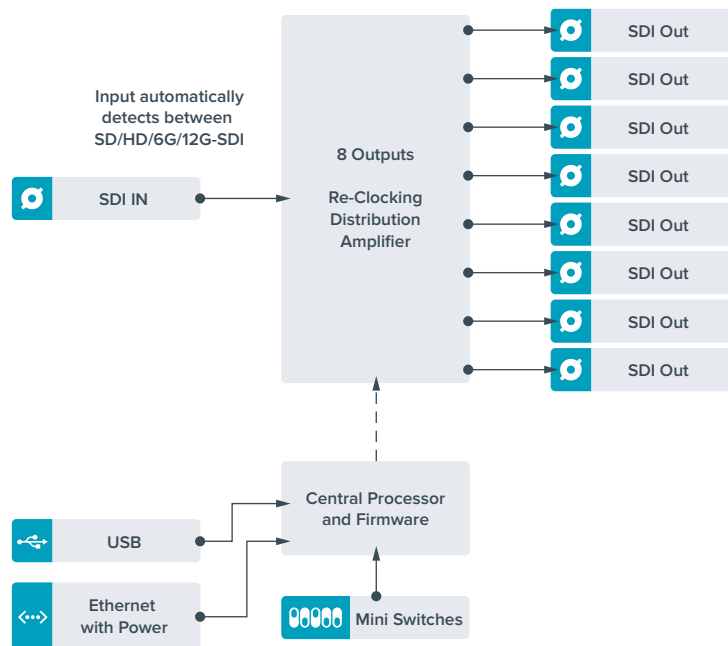

Teranex Mini – Optical to HDMI 12G

Teranex Mini – Optical to HDMI 12G型号可将一系列HDMI显示器和视频投影仪连接到支持通过光纤传输SDI视频的设备上。这款转换器可自动切换SD-SDI、HD-SDI、3G-SDI、6G-SDI以及12G-SDI输入源，将信号转换为带嵌入音频的HDMI信号，并提供平衡AES/EBU或模拟音频输出。标有“R ANALOG”（右模拟）的XLR接口也可设置为输出时间码。

HDMI即时锁定功能可锁定HDMI输出，以便对使用相同格式的信号源进行更改时确保画面清晰稳定。如果您的转换器检测到HDMI输出上连接了HD监视器或电视机，并且其SDI或光纤输入上连接了Ultra HD信号源，那么转换器会自动对该信号进行下变换，以便您在HD监视器上查看Ultra HD信号源。

您还可以加载3D LUT，为转换后的输出画面添加各类风格、调色以及色彩配置文件。3D LUT是基于硬件的标准33点精度查找表，它拥有更高精度的色彩处理能力，因此能为消费级电视机进行精确的色彩校准，以便用于重要的调色工作。

3D LUT还能进行色彩空间转换，使不同的色彩空间能在各种显示器上使用。

Teranex Mini – Optical to HDMI 12G附带两套默认LUT，包括彩色转黑白，以及Blackmagic摄影机默认色彩空间转REC 709。

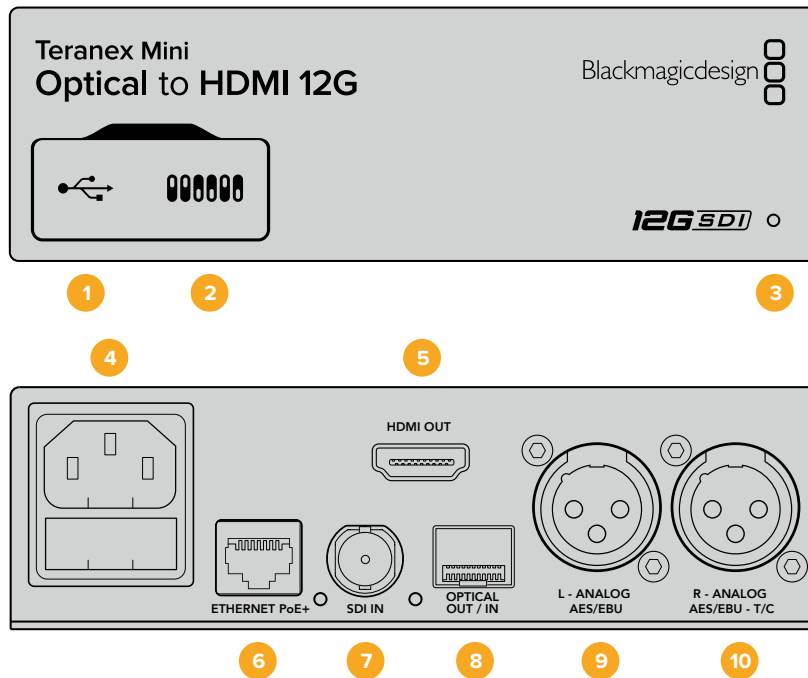

接口

1 Mini-B USB端口

可通过Mac或Windows计算机连接Blackmagic Teranex Setup软件，用于调整设置并更新Teranex Mini的内部软件。

2 开关

可通过调节来更改设置。

3 LED状态提示灯

可在转换器获得电源时亮起白灯，并在检测到有效视频输入信号时亮起绿灯。通过Blackmagic Teranex Setup软件识别单个转换器时会闪烁/停止闪烁。

4 电源

标准内置IEC C14接口，可使用90至240伏AC电源。

5 HDMI OUT

HDMI视频输出接口。

6 Ethernet PoE+

以太网接口，可连接网络交换机或计算机，以便您使用Teranex Setup实用程序更改设置。该以太网端口还支持以太网供电。

7 SDI IN

SDI视频输入BNC接口。

8 光纤输入和输出

光纤视频输入和输出LC连接头，通过选配的SMPTE兼容SDI光纤模块。该光纤输入可在SD/HD/6G/12G-SDI输入间自动检测。该光纤输出可用于环通输出。

9 L – ANALOG或AES/EBU

平衡左声道模拟音频，或AES/EBU数字音频输出XLR接口。

10 R – ANALOG, AES/EBU或T/C

平衡右声道模拟音频，或AES/EBU数字音频输出XLR接口。也可通过配置用于时间码输出。

开关

Teranex Mini – Optical to HDMI 12G的开关可提供以下设置：

8号开关 – 模拟音频, AES/EBU音频

将8号开关置为“OFF”（关）可输出平衡模拟音频。置为“ON”（开）可输出数字AES/EBU音频。

7号开关 – 输出音频/时间码

将7号开关置为“ON”（开）可通过右声道音频XLR接口输出时间码。置为“OFF”（关）可输出音频。

4、3、2号开关 – SDI音频解嵌Bit 2、1、0

4、3、2号开关分别代表Bit 2、1、0。这表示通过设置不同的4、3、2号开/关组合，您可以选择来自SDI输入的哪一对音频通道用于输出到HDMI、模拟或AES/EBU音频。

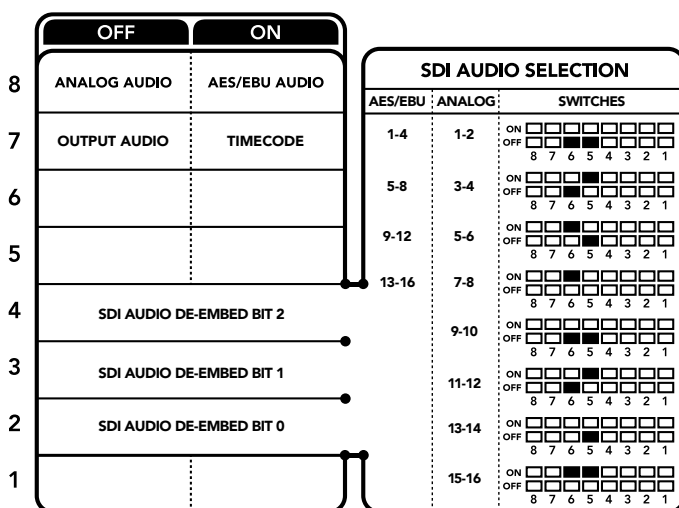

转换器背面印有开关示意图，图中详细介绍了更改转换设置所需的全部信息。

SDI音频选项表

您可以使用以下开关设置组合来选择哪些SDI或光纤音频通道被加嵌到Teranex Mini – Optical to HDMI 12G的输出信号上。

模拟音频通道	4号开关	3号开关	2号开关	开关示意图
1和2	OFF (关)	OFF (关)	OFF (关)	ON <input type="checkbox"/> <input type="checkbox"/> <input type="checkbox"/> <input type="checkbox"/> <input type="checkbox"/> <input type="checkbox"/> <input type="checkbox"/> <input type="checkbox"/> OFF <input type="checkbox"/> <input type="checkbox"/> <input checked="" type="checkbox"/> <input checked="" type="checkbox"/> <input checked="" type="checkbox"/> <input checked="" type="checkbox"/> <input type="checkbox"/> <input type="checkbox"/> 8 7 6 5 4 3 2 1
3和4	OFF (关)	OFF (关)	ON (开)	ON <input type="checkbox"/> <input type="checkbox"/> <input type="checkbox"/> <input type="checkbox"/> <input type="checkbox"/> <input type="checkbox"/> <input type="checkbox"/> <input type="checkbox"/> OFF <input type="checkbox"/> <input type="checkbox"/> <input checked="" type="checkbox"/> <input checked="" type="checkbox"/> <input checked="" type="checkbox"/> <input checked="" type="checkbox"/> <input type="checkbox"/> <input type="checkbox"/> 8 7 6 5 4 3 2 1

AES/EBU音频通道	4号开关	3号开关	2号开关	开关示意图
1-4	OFF (关)	OFF (关)	OFF (关)	ON <input type="checkbox"/> <input type="checkbox"/> <input type="checkbox"/> <input type="checkbox"/> <input type="checkbox"/> <input type="checkbox"/> <input type="checkbox"/> <input type="checkbox"/> OFF <input type="checkbox"/> <input type="checkbox"/> <input type="checkbox"/> <input type="checkbox"/> <input checked="" type="checkbox"/> <input checked="" type="checkbox"/> <input checked="" type="checkbox"/> <input checked="" type="checkbox"/>
5-8	OFF (关)	OFF (关)	ON (开)	ON <input type="checkbox"/> <input type="checkbox"/> <input type="checkbox"/> <input type="checkbox"/> <input type="checkbox"/> <input type="checkbox"/> <input type="checkbox"/> <input type="checkbox"/> OFF <input type="checkbox"/> <input type="checkbox"/> <input type="checkbox"/> <input type="checkbox"/> <input checked="" type="checkbox"/> <input checked="" type="checkbox"/> <input checked="" type="checkbox"/> <input checked="" type="checkbox"/>
9-12	OFF (关)	ON (开)	OFF (关)	ON <input type="checkbox"/> <input type="checkbox"/> <input type="checkbox"/> <input type="checkbox"/> <input type="checkbox"/> <input type="checkbox"/> <input type="checkbox"/> <input type="checkbox"/> OFF <input type="checkbox"/> <input type="checkbox"/> <input checked="" type="checkbox"/> <input checked="" type="checkbox"/> <input checked="" type="checkbox"/> <input checked="" type="checkbox"/> <input checked="" type="checkbox"/> <input checked="" type="checkbox"/>
13-16	OFF (关)	ON (开)	ON (开)	ON <input type="checkbox"/> <input type="checkbox"/> <input type="checkbox"/> <input type="checkbox"/> <input type="checkbox"/> <input type="checkbox"/> <input type="checkbox"/> <input type="checkbox"/> OFF <input type="checkbox"/> <input type="checkbox"/> <input checked="" type="checkbox"/> <input checked="" type="checkbox"/> <input checked="" type="checkbox"/> <input checked="" type="checkbox"/> <input checked="" type="checkbox"/> <input checked="" type="checkbox"/>

模拟音频通道	4号开关	3号开关	2号开关	开关示意图
5和6	OFF (关)	ON (开)	OFF (关)	ON <input type="checkbox"/> <input type="checkbox"/> <input type="checkbox"/> <input type="checkbox"/> <input type="checkbox"/> <input type="checkbox"/> <input type="checkbox"/> <input type="checkbox"/> OFF <input type="checkbox"/> <input type="checkbox"/> <input checked="" type="checkbox"/> <input checked="" type="checkbox"/> <input checked="" type="checkbox"/> <input checked="" type="checkbox"/> <input checked="" type="checkbox"/> <input checked="" type="checkbox"/>
7和8	OFF (关)	ON (开)	ON (开)	ON <input type="checkbox"/> <input type="checkbox"/> <input type="checkbox"/> <input type="checkbox"/> <input type="checkbox"/> <input type="checkbox"/> <input type="checkbox"/> <input type="checkbox"/> OFF <input type="checkbox"/> <input type="checkbox"/> <input checked="" type="checkbox"/> <input checked="" type="checkbox"/> <input checked="" type="checkbox"/> <input checked="" type="checkbox"/> <input checked="" type="checkbox"/> <input checked="" type="checkbox"/>
9和10	ON (开)	OFF (关)	OFF (关)	ON <input type="checkbox"/> <input type="checkbox"/> <input type="checkbox"/> <input type="checkbox"/> <input type="checkbox"/> <input type="checkbox"/> <input type="checkbox"/> <input type="checkbox"/> OFF <input type="checkbox"/> <input type="checkbox"/> <input type="checkbox"/> <input type="checkbox"/> <input checked="" type="checkbox"/> <input checked="" type="checkbox"/> <input checked="" type="checkbox"/> <input checked="" type="checkbox"/>
11和12	ON (开)	OFF (关)	ON (开)	ON <input type="checkbox"/> <input type="checkbox"/> <input type="checkbox"/> <input type="checkbox"/> <input type="checkbox"/> <input type="checkbox"/> <input type="checkbox"/> <input type="checkbox"/> OFF <input type="checkbox"/> <input type="checkbox"/> <input type="checkbox"/> <input type="checkbox"/> <input checked="" type="checkbox"/> <input checked="" type="checkbox"/> <input checked="" type="checkbox"/> <input checked="" type="checkbox"/>
13和14	ON (开)	ON (开)	OFF (关)	ON <input type="checkbox"/> <input type="checkbox"/> <input type="checkbox"/> <input type="checkbox"/> <input type="checkbox"/> <input type="checkbox"/> <input type="checkbox"/> <input type="checkbox"/> OFF <input type="checkbox"/> <input type="checkbox"/> <input checked="" type="checkbox"/> <input checked="" type="checkbox"/> <input checked="" type="checkbox"/> <input checked="" type="checkbox"/> <input checked="" type="checkbox"/> <input checked="" type="checkbox"/>
15和16	ON (开)	ON (开)	ON (开)	ON <input type="checkbox"/> <input type="checkbox"/> <input type="checkbox"/> <input type="checkbox"/> <input type="checkbox"/> <input type="checkbox"/> <input type="checkbox"/> <input type="checkbox"/> OFF <input type="checkbox"/> <input type="checkbox"/> <input checked="" type="checkbox"/> <input checked="" type="checkbox"/> <input checked="" type="checkbox"/> <input checked="" type="checkbox"/> <input checked="" type="checkbox"/> <input checked="" type="checkbox"/>

Blackmagic Teranex Setup设置

Teranex Setup实用程序可更改通过开关实现的所有设置，外加一些额外设置。在“Video”（视频）、“Audio”（音频）、“Configure”（配置）以及“About”（关于）选项卡之间移动实现各种设置。

“About”（关于）和“Configure”（配置）选项卡的相关内容在本手册“更改设置”部分进行了详述。Teranex Mini – Optical to HDMI 12G的“Video”（视频）选项卡包含了如下设置：

Video Output（视频输出）菜单

Clip HDMI Output to legal levels（HDMI限幅输出到合法电平）

此复选框可控制SDI和光纤输入上的限幅，以确保信号保持在HDMI合法电平之内，默认情况下应处于勾选状态。

HDMI Instant Lock（HDMI即时锁定）

选择此复选框可启用HDMI即时锁定功能。启用HDMI即时锁定功能后，即使在信号源更改时，HDMI输出信号依然保持有效。这样一来，您的转换器就无需在显示视频输出画面之前先等待HDMI电视机或监视器进行锁定，因为该HDMI信号已被锁定。有一点请务必注意，该功能只能在更改使用相同视频格式的信号时适用。

这一HDMI即时锁定功能会造成视频和音频的短暂延迟，因此如果您要求的是零延迟转换输出，请取消勾选HDMI Instant Lock复选框来绕过HDMI即时锁定功能。

33 Point 3D LUT (33点精度3D LUT)

Blackmagic Teranex Mini – Optical to HDMI 12G支持.cube LUT文件，这类文件可由DaVinci Resolve或其他可导出.cube文件的调色软件创建获得。

您可以点击每个LUT栏相对应的“Load”按钮，从计算机上选择想要的.cube文件，然后点击“OK”来加载2个独立的LUT。点击“Save”以确认设置。LUT的文件名将出现在每个“Load”按钮一侧，以便您明确LUT 1和LUT 2分别使用的是哪个LUT。

要开启某个LUT，只需点击“Use LUT 1”或“Use LUT 2”复选框即可。要关闭LUT，请点击“Bypass LUT”复选框。

勾选“Enable 3D LUT on Loop SDI Output”复选框还可将3D LUT应用到转换器的环通输出上。如果您不想将LUT应用到该环通输出，只需取消勾选该复选框即可。

如果您安装了Smart Panel智能前面板，只要按控制面板上的1或2按钮就能启用该LUT。再次按下这些按钮可关闭相应LUT。

什么是3D LUT?

3D LUT，也称“3D查找表”，它是一个含有数值表格的文件，这一表格可将视频的色彩空间转为为一组3D立方空间的新色彩数值。

这个色彩立方包含了由X、Y、Z的三维空间所定义的初级色彩的所有变化。这样一来，SDI或光纤输入视频中的RGB通道就能被重新映射到HDMI视频输出中的任何一个RGB输出色彩中。这一功能非常强大，因为这意味着任何色彩都能被映射到另一个色彩上，这样您就可以执行非常精确的色彩调整来校准显示器；或者当您处理不同类型的现场RAW摄影机文件，并且想查看线性Gamma时，可为显示器加载对数Gamma曲线。

其中一个加载的默认LUT可将您的输入视频转换为黑白画面，3D LUT究竟有多强大可见一斑。这说明所有的输入RGB色彩都通过这一3D LUT被重新映射成了黑白RGB输出值，并通过HDMI输出。您可以创建自己的3D LUT，并可通过管理软件上传，DaVinci Resolve甚至还能将调色设置转换成3D LUT，以便您随后上传到您的Teranex Mini – Optical to HDMI 12G上。您可以输出光纤视频环通输出上的3D LUT，从而将Teranex Mini作为专门的3D LUT色彩处理器使用，即使您并不使用HDMI输出也可如此操作！

更多关于如何创建3D LUT的.cube文件详情，请参考DaVinci Resolve操作手册，该手册可到Blackmagic Design官网www.blackmagicdesign.com/cn/support下载。

Teranex Mini – Optical to HDMI 12G的“Audio”（音频）选项卡包含了如下设置：

Audio Output (音频输出) 菜单

Set XLR Output (设置XLR输出)

您可以通过突出显示“Audio Output”（音频输出）菜单中的“Analog”（模拟）、“AES/EBU”和“Timecode”（时间码）按钮来选择模拟或AES/EBU输出。选择“Timecode”时，左XLR接口将输出模拟音频，右XLR将输出时间码信号。

您可以根据所选的音频输出选项来选择SDI输入的哪一个音频通道将发送到HDMI、AES/EBU或模拟音频输出，并可以单通道或双通道为单位调整增益。如果通过两个XLR接口输出AES/EBU音频，最多可选择四个通道。如果输出模拟音频，最多可选择两个通道。如果使用右XLR接口输出时间码信号，那么左XLR接口将输出一路模拟音频。

不论是通过开关、智能前面板还是Teranex Setup实用程序进行的设置，您的Teranex Mini都将保留最近一次设置。当卸下智能前面板或通过软件更新转换器设置后想要恢复到开关控制，您可能需要手动切换每个开关，使新设置生效。

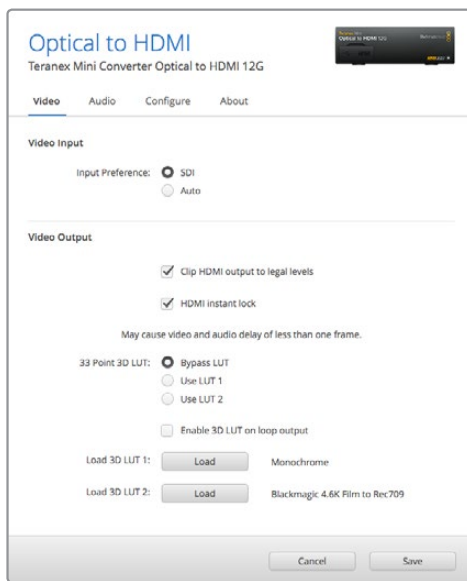

Blackmagic Teranex Setup 可用来调整HDMI即时锁定等设置，从而在更改或指派信号源时立即重新同步视频信号，加载3D LUT文件，更改XLR模拟音频输出级别等。

Teranex Mini Smart Panel设置

如果您为SDI to HDMI 12G转换器选配并安装了Teranex Mini Smart Panel智能前面板，那么将具有如下菜单选项：“Video”（视频）、“Audio”（音频）和“Network”（网络）。菜单里的这些设置和“Blackmagic Teranex Setup设置”中介绍的设置完全一样。关于使用Teranex Mini Smart Panel智能前面板更改设置的详细内容，请查阅“更改设置”部分的内容。

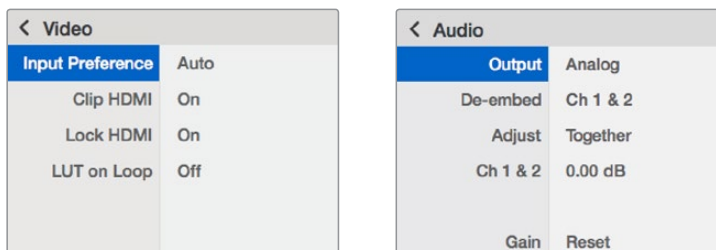

Teranex Mini Smart Panel智能前面板可提供与Blackmagic Teranex Setup相同的设置。

Teranex Mini – Optical to HDMI 12G原理图

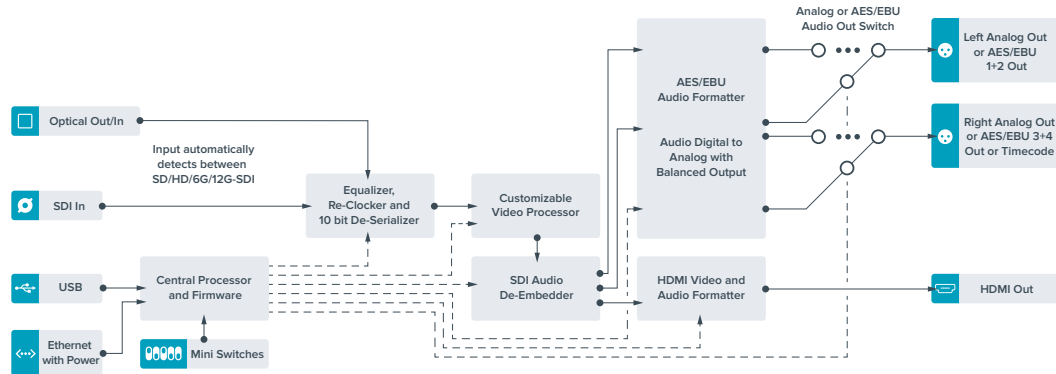

Teranex Mini – HDMI to Optical 12G

Teranex Mini – HDMI to Optical 12G可将来自HDV摄影机、Ultra HD摄影机以及游戏机等HDMI设备的信号转换为上至2160p60的12G-SDI BNC或光纤信号，并可选择嵌入来自HDMI、AES/EBU或平衡模拟输入上的音频。这样一来，您就能通过光纤线缆实现更长距离的HDMI信号传输。这一功能非常适合将HDMI消费级摄像机或者配有HDMI输出的计算机的信号转换成SDI或光纤信号。

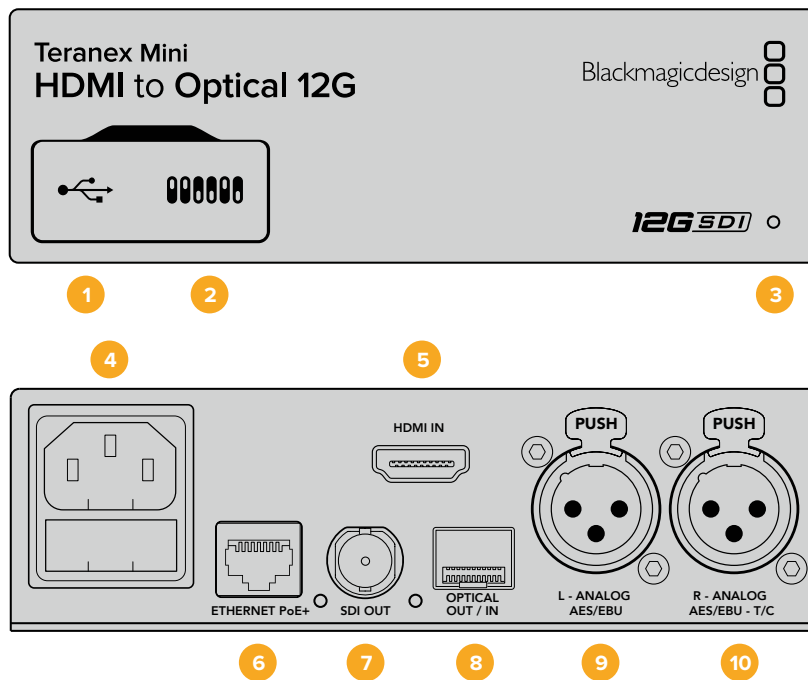

接口

1 Mini-B USB端口

可通过Mac或Windows计算机连接Blackmagic Teranex Setup软件，用于更改设置并更新Teranex Mini的内部软件。

2 开关

可通过调节来更改设置。

3 LED状态提示灯

可在转换器获得电源时亮起白灯，并在检测到有效视频输入信号时亮起绿灯。通过Blackmagic Teranex Setup软件识别单个转换器时会闪烁/停止闪烁。

- 4 电源**
标准内置IEC C14接口，可使用90至240伏AC电源。
- 5 HDMI**
HDMI视频输入。
- 6 Ethernet PoE+**
以太网接口，可连接网络交换机或计算机，以便使用Blackmagic Teranex Setup软件更改设置。该以太网端口还支持以太网供电。
- 7 SDI OUT**
SDI视频输出BNC接口。
- 8 光纤输出**
光纤视频输出LC连接头，通过选购的SMPTE兼容SDI光纤模块。这一光纤SFP扩展槽支持SMPTE SD/HD/6G/12G–SDI模块，具体取决于转换器所选配安装的光纤模块。
- 9 L – Analog或AES/EBU**
平衡左声道模拟音频，或AES/EBU数字音频输入XLR接口。
- 10 R – Analog, AES/EBU或T/C**
平衡右声道模拟音频，或AES/EBU数字音频输入XLR接口。还可通过配置用于时间码输入。

开关

Teranex Mini – HDMI to SDI 12G的开关可提供以下设置：

8号开关 – 模拟音频，AES/EBU音频

将8号开关置为“OFF”（关）可加嵌平衡模拟音频。置为“ON”（开）可输出数字AES/EBU音频。要使用这些输入，请务必将7号开关设为“ON”（开）。

7号开关 – HDMI音频、输入音频

将7号开关置为“OFF”（关）可选择加嵌HDMI音频，置为“ON”（开）可选择加嵌模拟或AES/EBU音频。

6号开关 – 输入音频/时间码

将6号开关置为“ON”（开）可通过右声道音频XLR接口输入时间码。置为“OFF”（关）可输入音频。

5号开关 – 60到59.94关/开

设为“ON”（开）时，此设置将允许转换器检测到任何每秒60帧1080p格式HDMI源视频，并自动将其转为每秒59.94场的隔行视频。

例如，您可能需要将一路计算机的HDMI输出连接到使用标准1080i 59.94帧率的切换台上。有些计算机输出的是每秒60帧，因此将开关5设为“ON”（开）时，您的转换器将始终检测到每秒60帧1080p格式，并将它转换为每秒59.94场的1080i格式。

2、1号开关 – 选择格式Bit 1、0

如果连接的HDMI源可以输出Ultra HD和HD，您可以通过对转换器进行设置，强制该信号源输出使用其中一种格式。当您想要在SDI设备上以HD记录或显示计算机桌面以便查看画面时，这一功能会非常有用。

它可能看起来类似上变换或下变换设置，但转换器实际的操作是命令源设备输出Ultra HD或HD视频，以便转换器输出未经上变换或下变换的源视频原生HD或Ultra HD分辨率。

要强制您的源视频使用HD、Ultra HD，或让转换器自动决定源设备的最佳分辨率，只需使用开关1和开关2的组合即可。组合设置如下：

- **Auto (自动切换)** – 1号开关置为“OFF” (关)，2号开关置为“OFF” (关)。
转换器将根据其输出能力，为源设备决定最佳HD或Ultra HD分辨率。
- **Force to HD (强制为HD)** – 1号开关置为“OFF” (关)，2号开关置为“ON” (开)。
如果您的HDMI源设备可输出HD和Ultra HD，您的转换器将命令源设备输出HD视频。
- **Force to Ultra HD** – 1号开关置为“ON” (开)，2号开关置为“OFF” (关)。
如果您的HDMI源设备可输出HD和Ultra HD，您的转换器将命令源设备输出Ultra HD视频。

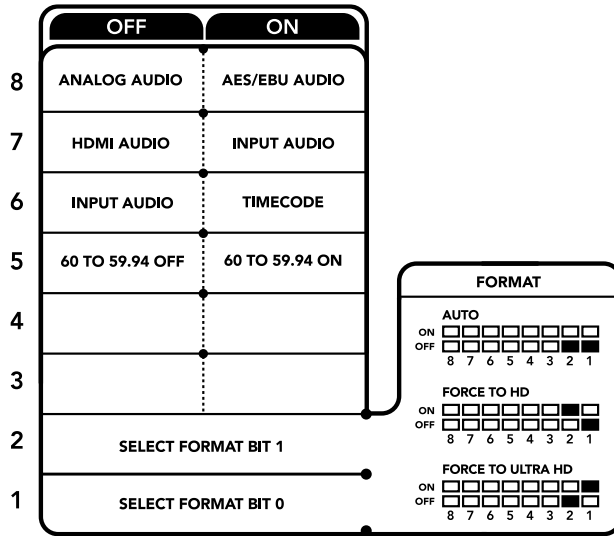

转换器背面印有开关示意图，图中详细介绍了更改转换设置所需的全部信息。

Blackmagic Teranex Setup设置

Teranex Setup实用程序可更改通过开关实现的所有设置，外加一些额外设置。在“Video”（视频）、“Audio”（音频）、“Configure”（配置）以及“About”（关于）选项卡之间移动实现各种设置。

“About”（关于）和“Configure”（配置）选项卡的相关内容在本手册“更改设置”部分进行了详述。

Teranex Mini – HDMI to SDI 12G的“Video”（视频）选项卡包含了如下设置：

Video Processing（视频处理）菜单

转换

点击“Conversion”下拉菜单来选择SDI输出的转换设置。将此设置设定为“Auto”（自动）将根据设备输出能力来决定源设备的最佳分辨率是HD或Ultra HD，而设定为“Force HD”（强制为HD）和“Force Ultra HD”（强制为Ultra HD）则将不考虑HDMI输入，始终输出HD和Ultra HD视频。但SD将保持不变。

帧率

启用时，帧率功能将命令转换器检测任何使用每秒60帧的源视频，并自动将其转为每秒59.94帧。勾选或取消勾选该复选框来启用或禁用该项功能。

当您需要将输出为每秒60帧的HDMI源连接到使用标准的每秒59.94帧HD格式的SDI设备时，这一功能将十分有用。

3G输出

该设置可用来选择通过光纤输出A级或B级3G-SDI。该选项可更改3G-SDI输出标准，从而和那些只能接收A级或B级3G-SDI视频信号的设备之间保持兼容。默认设置为B级。



可在Blackmagic Teranex Setup软件的“Video”（视频）设置中选择“Auto”（自动）、“Force to HD”（强制为HD），或“Force to Ultra HD”（强制为Ultra HD）上变换设置选项。当连接到使用59.94标准帧率的视频设备时，您还能对转换器进行设置，使其能够检测每秒60帧的视频，并自动将其转为每秒59.94帧。

Teranex Mini – HDMI to Optical 12G的“Audio”（音频）选项卡包含了如下设置：

Audio Input（音频输入）菜单

Set XLR Input（设置XLR输入） / Set Audio Input（设置音频输入）

此菜单可用于选择XLR和HDMI音频输入。选择HDMI可将HDMI音频加嵌到SDI视频输出上。选择“XLR”可选择模拟、AES/EBU以及时间码输入，并可选择在哪些SDI音频输出通道上加嵌音频。您还可以调整音频信号的增益设置。

选择AES/EBU可再获得“Sample Rate Converter”（采样率转换）选项。选中该选项后，您的SDI音频输出的采样率将被强制设为48Khz，即正确的电视采样率。

如果您需要通过一路与同步信号进行采样锁定的AES/EBU信号源转换Dolby音频，请确保您已取消勾选“Sample Rate Converter”（采样率转换器）复选框从而将其禁用，否则它可能会干扰您的Dolby音频转换。

不论是通过开关、智能前面板还是Teranex Setup实用程序进行的设置，您的Teranex Mini都将保留最近一次设置。当卸下智能前面板或通过软件更新转换器设置后想要恢复到开关控制，您可能需要手动切换每个开关，使新设置生效。

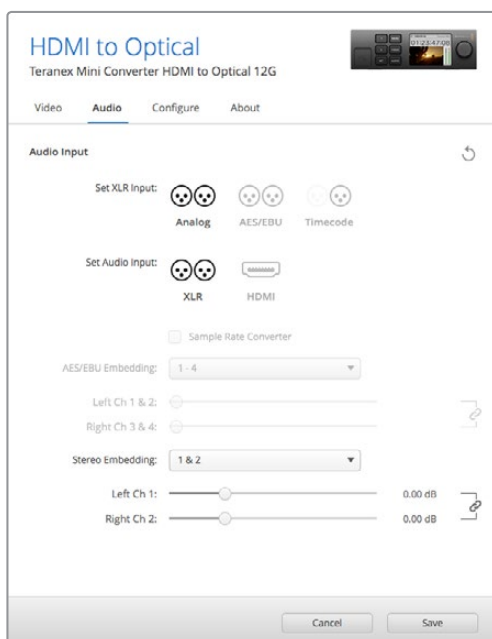

使用Blackmagic Teranex Setup软件的“Audio”（音频）设置页面调整模拟音频电平和AES/EBU电平。

Teranex Mini Smart Panel设置

为HDMI to Optical 12G转换器选配并安装Teranex Mini Smart Panel智能前面板之后，您将获得“Video”（视频）、“Audio”（音频）和“Network”（网络）菜单选项。这些菜单中的设置和上一节中介绍的完全一样。

关于使用Teranex Mini Smart Panel智能前面板更改设置的详细内容，请查阅本手册“更改设置”部分的内容。

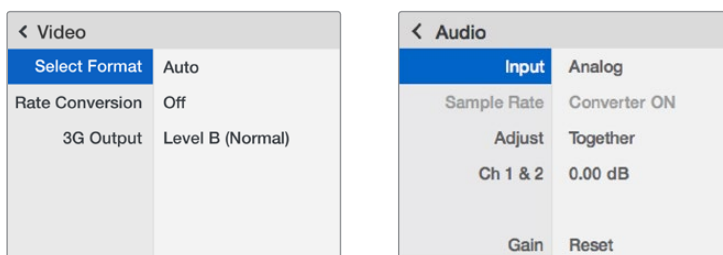

Teranex Mini Smart Panel智能前面板可提供与Blackmagic Teranex Setup相同的设置。

Teranex Mini – HDMI to Optical 12G原理图

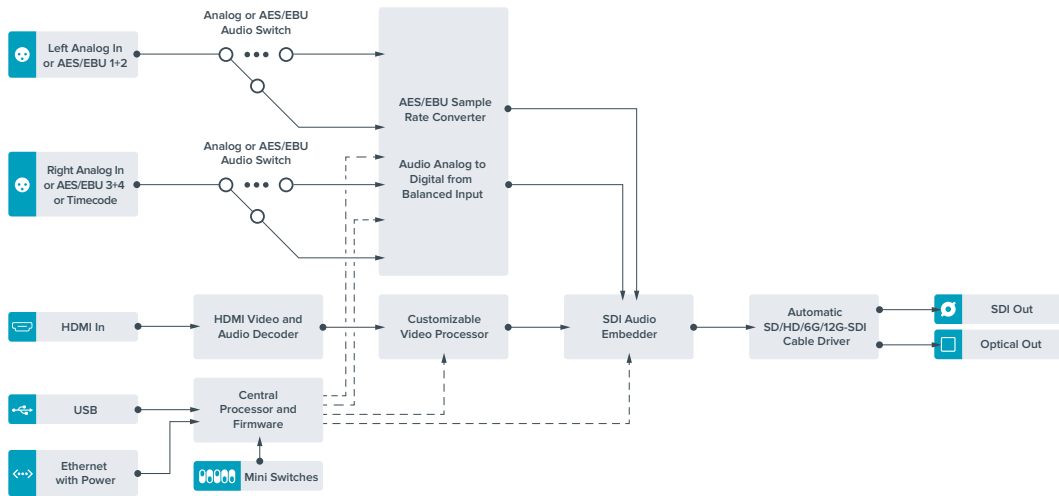

Teranex Mini – Optical to Analog 12G

Teranex Mini – Optical to Analog 12G可将SD SDI、HD-SDI、3G-SDI、6G-SDI以及12G-SDI和光纤输入源转换为模拟分量、NTSC和PAL视频输出，以及平衡AES/EBU和模拟音频输出。转换器自带下变频器，因此您可将12G-SDI视频通过BNC或光纤输入连接到SD和HD模拟设备，轻松连接如Betacam SP和VHS等视频监视器和录机设备。您甚至可以从16路解嵌SDI和光纤音频通道输出各对模拟音频。

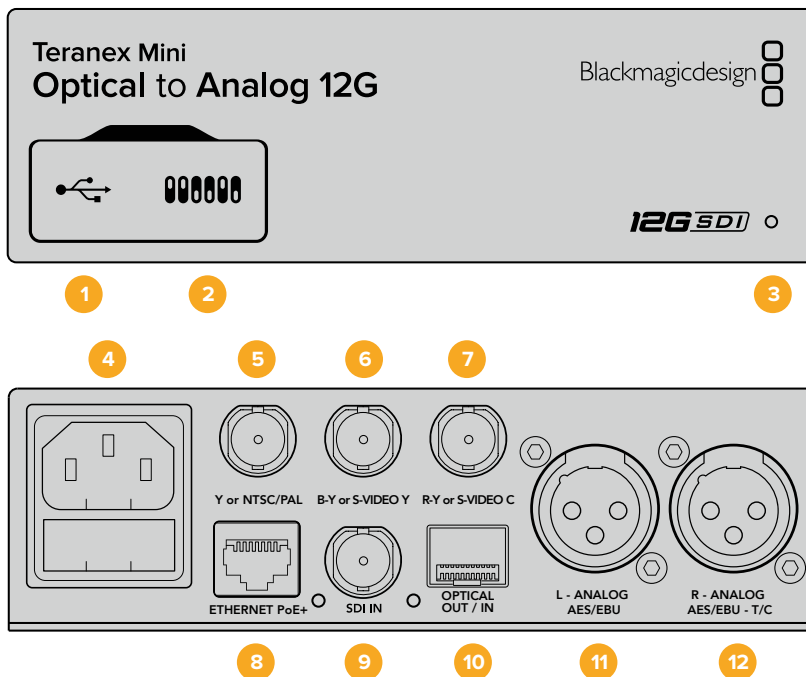

接口

1 Mini-B USB端口

可通过Mac或Windows计算机连接Blackmagic Teranex Setup软件，用于调整设置并更新Teranex Mini的内部软件。

2 开关

可通过调节来更改设置。

3 LED状态提示灯

可在转换器获得电源时亮起白灯，并在检测到有效视频输入信号时亮起绿灯。通过Blackmagic Teranex Setup软件识别单个转换器时会闪烁/停止闪烁。

4 电源

标准内置IEC C14接口，可使用90至240伏AC电源。

5 Y or NTSC/PAL

模拟分量Y、NTSC或PAL复合输出BNC接口。

6 B-Y or S-VIDEO Y

模拟分量B-Y或S-Video Y输出BNC接口。

7 R-Y or S-VIDEO C

模拟分量R-Y或S-Video C输出BNC接口。

8 Ethernet PoE+

以太网接口，可连接网络交换机或计算机，以便使用Blackmagic Teranex Setup软件更改设置。该以太网端口还支持以太网供电。

9 SDI IN

SDI视频输入BNC接口。

10 光纤输入和输出

光纤视频输入和输出LC连接头，通过选购的SMPTE兼容SDI光纤模块。该光纤输入可在SD/HD/6G/12G-SDI输入间自动检测。该光纤输出可用于环通输出。

11 L – Analog或AES/EBU

平衡左声道模拟音频，或AES/EBU数字音频输出XLR接口。

12 R – Analog, AES/EBU或T/C

平衡右声道模拟音频，或AES/EBU数字音频输出XLR接口。也可通过配置用于时间码输出。

开关

Teranex Mini – Optical to Analog 12G的开关具有以下设置功能：

8号开关 – 模拟音频，AES/EBU音频

将8号开关置为“OFF”（关）可选择平衡模拟音频，置为“ON”（开）则可选择数字AES/EBU音频输出。

7号开关 – 7.5 IRE、0.0 IRE

美国及其他使用NTSC 7.5黑电平设置的国家应将7号开关置为“OFF”（关）。如果您位于日本等不使用7.5黑电平设置的国家和地区，请将7号开关置为“ON”（开）。此设置仅对复合或S-Video输出有影响。

6号开关 – SMPTE电平、Betacam电平

将6号开关置为“OFF”（关）可选择SMPTE电平，置为“ON”（开）则可选择Betacam电平。SMPTE电平使用更为广泛，甚至是Betacam SP录机也可以使用SMPTE电平，因此仅在您十分确定使用Betacam电平时再将此开关设置为Betacam选项。

5号开关 – 分量、复合或S-Video

将5号开关置为“OFF”（关）可选择模拟分量视频输出，置为“ON”（开）则可选择复合和S-Video输出。

想要在S-Video和复合输出上将HD视频输入作为SD显示，请务必将1号开关置为“ON”（开）以启用下变换。分量模拟视频支持HD和SD视频。

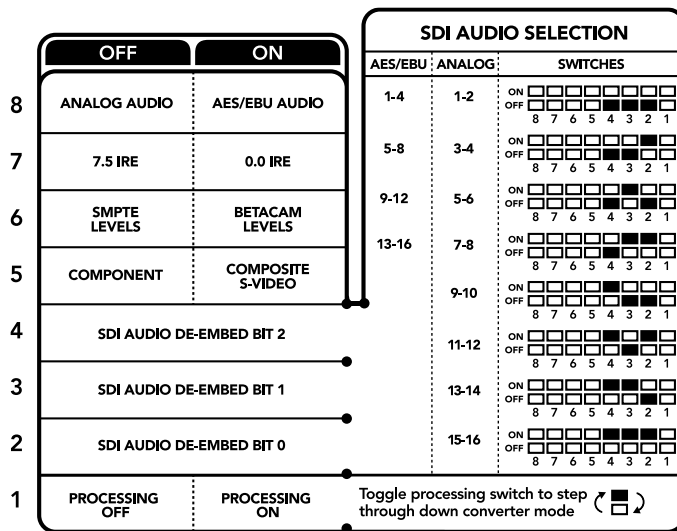

转换器背面印有开关示意图，图中详细介绍了更改转换设置所需的全部信息。

4、3和2号开关 – SDI音频解嵌

4、3、2号开关分别代表Bit 2、1、0。简单来说，通过将4、3、2号开关设置为不同开/关组合，您可以选择来自SDI输入的哪一对音频通道来输出到模拟或AES/EBU音频。

1号开关 – 处理停止 – 处理开始

1号开关能在将Ultra HD或HD输入下变换为SD模拟输出时更改所发生的宽高比转换。发生这一现象是因为Ultra HD和HD格式是以16:9的宽度和高度比例进行显示，而SD使用的是4:3比例。

用于宽高比转换的三个可选项分别为“Anamorphic”（变形）、“Center Cut”（左右切边）和“Letterbox”（上下加黑边）。这些选项分别能拉伸、裁切画面，或者在画面上下添加黑边。要在这些选项间切换，只需将1号开关置为开或关即可在可用选项之间跳转。每当1号开关被置为“ON”（开）时，宽高比类型就会向前移动一个选项。

1号开关的作用会根据您所使用的模拟输出格式而有所变化。复合视频始终为标清格式，因此将1号开关置为“OFF”（关）就可将最后一个宽高比转换选项保持不变。但是，分量视频可支持HD信号，因此当您把SD源视频转换到分量输出时，将1号开关置为“OFF”（关）将输出宽屏HD模拟信号，不带宽高比转换。

SDI音频选项表

遵循以下不同开关组合设置，您可以选择通过Teranex Mini – Optical to Analog 12G将哪几个SDI音频通道作为模拟或数字AES/EBU音频输出。

模拟音频通道	4号开关	3号开关	2号开关	开关示意图
1和2	OFF (关)	OFF (关)	OFF (关)	ON <input type="checkbox"/> <input type="checkbox"/> <input type="checkbox"/> <input type="checkbox"/> <input type="checkbox"/> <input type="checkbox"/> <input type="checkbox"/> <input type="checkbox"/> OFF <input type="checkbox"/> <input type="checkbox"/> <input type="checkbox"/> <input type="checkbox"/> <input type="checkbox"/> <input type="checkbox"/> <input type="checkbox"/> <input type="checkbox"/> 8 7 6 5 4 3 2 1
3和4	OFF (关)	OFF (关)	ON (开)	ON <input type="checkbox"/> <input type="checkbox"/> <input type="checkbox"/> <input type="checkbox"/> <input type="checkbox"/> <input type="checkbox"/> <input type="checkbox"/> <input type="checkbox"/> OFF <input type="checkbox"/> <input type="checkbox"/> <input type="checkbox"/> <input type="checkbox"/> <input type="checkbox"/> <input type="checkbox"/> <input type="checkbox"/> <input type="checkbox"/> 8 7 6 5 4 3 2 1
5和6	OFF (关)	ON (开)	OFF (关)	ON <input type="checkbox"/> <input type="checkbox"/> <input type="checkbox"/> <input type="checkbox"/> <input type="checkbox"/> <input type="checkbox"/> <input type="checkbox"/> <input type="checkbox"/> OFF <input type="checkbox"/> <input type="checkbox"/> <input type="checkbox"/> <input type="checkbox"/> <input type="checkbox"/> <input type="checkbox"/> <input type="checkbox"/> <input type="checkbox"/> 8 7 6 5 4 3 2 1
7和8	OFF (关)	ON (开)	ON (开)	ON <input type="checkbox"/> <input type="checkbox"/> <input type="checkbox"/> <input type="checkbox"/> <input type="checkbox"/> <input type="checkbox"/> <input type="checkbox"/> <input type="checkbox"/> OFF <input type="checkbox"/> <input type="checkbox"/> <input type="checkbox"/> <input type="checkbox"/> <input type="checkbox"/> <input type="checkbox"/> <input type="checkbox"/> <input type="checkbox"/> 8 7 6 5 4 3 2 1
9和10	ON (开)	OFF (关)	OFF (关)	ON <input type="checkbox"/> <input type="checkbox"/> <input type="checkbox"/> <input type="checkbox"/> <input type="checkbox"/> <input type="checkbox"/> <input type="checkbox"/> <input type="checkbox"/> OFF <input type="checkbox"/> <input type="checkbox"/> <input type="checkbox"/> <input type="checkbox"/> <input type="checkbox"/> <input type="checkbox"/> <input type="checkbox"/> <input type="checkbox"/> 8 7 6 5 4 3 2 1
11和12	ON (开)	OFF (关)	ON (开)	ON <input type="checkbox"/> <input type="checkbox"/> <input type="checkbox"/> <input type="checkbox"/> <input type="checkbox"/> <input type="checkbox"/> <input type="checkbox"/> <input type="checkbox"/> OFF <input type="checkbox"/> <input type="checkbox"/> <input type="checkbox"/> <input type="checkbox"/> <input type="checkbox"/> <input type="checkbox"/> <input type="checkbox"/> <input type="checkbox"/> 8 7 6 5 4 3 2 1
13和14	ON (开)	ON (开)	OFF (关)	ON <input type="checkbox"/> <input type="checkbox"/> <input type="checkbox"/> <input type="checkbox"/> <input type="checkbox"/> <input type="checkbox"/> <input type="checkbox"/> <input type="checkbox"/> OFF <input type="checkbox"/> <input type="checkbox"/> <input type="checkbox"/> <input type="checkbox"/> <input type="checkbox"/> <input type="checkbox"/> <input type="checkbox"/> <input type="checkbox"/> 8 7 6 5 4 3 2 1
15和16	ON (开)	ON (开)	ON (开)	ON <input type="checkbox"/> <input type="checkbox"/> <input type="checkbox"/> <input type="checkbox"/> <input type="checkbox"/> <input type="checkbox"/> <input type="checkbox"/> <input type="checkbox"/> OFF <input type="checkbox"/> <input type="checkbox"/> <input type="checkbox"/> <input type="checkbox"/> <input type="checkbox"/> <input type="checkbox"/> <input type="checkbox"/> <input type="checkbox"/> 8 7 6 5 4 3 2 1

AES/EBU音频通道	4号开关	3号开关	2号开关	开关示意图
1-4	OFF (关)	OFF (关)	OFF (关)	ON <input type="checkbox"/> <input type="checkbox"/> <input type="checkbox"/> <input type="checkbox"/> <input type="checkbox"/> <input type="checkbox"/> <input type="checkbox"/> <input type="checkbox"/> OFF <input type="checkbox"/> <input type="checkbox"/> <input type="checkbox"/> <input type="checkbox"/> <input type="checkbox"/> <input type="checkbox"/> <input type="checkbox"/> <input type="checkbox"/> 8 7 6 5 4 3 2 1
5-8	OFF (关)	OFF (关)	ON (开)	ON <input type="checkbox"/> <input type="checkbox"/> <input type="checkbox"/> <input type="checkbox"/> <input type="checkbox"/> <input type="checkbox"/> <input type="checkbox"/> <input type="checkbox"/> OFF <input type="checkbox"/> <input type="checkbox"/> <input type="checkbox"/> <input type="checkbox"/> <input type="checkbox"/> <input type="checkbox"/> <input type="checkbox"/> <input type="checkbox"/> 8 7 6 5 4 3 2 1
9-12	OFF (关)	ON (开)	OFF (关)	ON <input type="checkbox"/> <input type="checkbox"/> <input type="checkbox"/> <input type="checkbox"/> <input type="checkbox"/> <input type="checkbox"/> <input type="checkbox"/> <input type="checkbox"/> OFF <input type="checkbox"/> <input type="checkbox"/> <input type="checkbox"/> <input type="checkbox"/> <input type="checkbox"/> <input type="checkbox"/> <input type="checkbox"/> <input type="checkbox"/> 8 7 6 5 4 3 2 1
13-16	OFF (关)	ON (开)	ON (开)	ON <input type="checkbox"/> <input type="checkbox"/> <input type="checkbox"/> <input type="checkbox"/> <input type="checkbox"/> <input type="checkbox"/> <input type="checkbox"/> <input type="checkbox"/> OFF <input type="checkbox"/> <input type="checkbox"/> <input type="checkbox"/> <input type="checkbox"/> <input type="checkbox"/> <input type="checkbox"/> <input type="checkbox"/> <input type="checkbox"/> 8 7 6 5 4 3 2 1

Blackmagic Teranex Setup设置

Teranex Setup实用程序可更改通过开关实现的所有设置，外加一些额外设置。

在“Video”（视频）、“Audio”（音频）、“Configure”（配置）以及“About”（关于）选项卡之间移动实现各种设置。

“About”（关于）和“Configure”（配置）选项卡的相关内容在本手册“更改设置”部分进行了详述。

Teranex Mini – Optical to Analog 12G的“Video”（视频）选项卡包含了如下设置：

Video Output（视频输出）菜单

在此您可以在分量，或者S-video和复合视频输出之间选择，还可以独立设置亮度和色度电平以及B-Y和R-Y分量电平。

如果选择了S-Video和复合输出，根据您所在的区域可另外在7.5 IRE和0.0 IRE黑电平之间进行选择。如果选择了分量视频，您可在SMPTE和Betacam电平间进行切换。SMPTE电平使用更为广泛，甚至是Betacam SP录机也可以使用SMPTE电平，因此仅在您十分确定使用Betacam电平时再将此开关设置为Betacam选项。

Video Processing（视频处理）菜单

此菜单可让您设置下变换视频的宽高比。选项包括Letterbox（上下加黑边）、Anamorphic（变形）、Center Cut（左右切边）或不处理。

Teranex Mini – Optical to Analog 12G的“Audio”（音频）选项卡包含了如下设置：

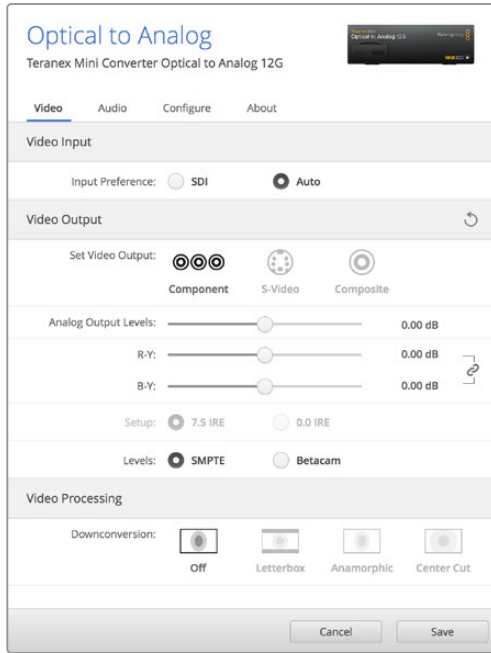

使用Blackmagic Teranex Setup软件中的“Video”（视频）设置选项卡可调整您的视频亮度和色度电平以及分量色度电平。

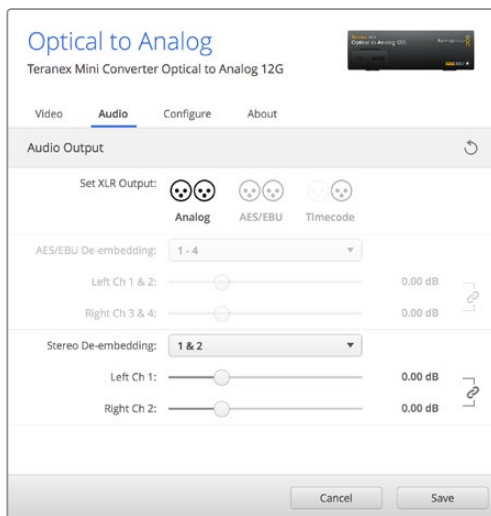

通过“Audio”（音频）设置选项卡来调整您的模拟音频电平和AES/EBU电平。

Audio Output (音频输出) 菜单

此菜单可用于选择模拟、AES/EBU和时间码音频输出，还可选择需要解嵌的SDI音频输入通道。您还可以调整音频输出的增益设置。

不论是通过开关、智能前面板还是Teranex Setup实用程序所应用的设置，您的Teranex Mini都将保留最近一次设置。当卸下智能前面板或通过软件更新转换器设置后想要恢复到开关控制，您可能需要手动切换每个开关，使新设置生效。

Teranex Mini Smart Panel设置

为Optical to Analog 12G转换器选配并安装Teranex Mini Smart Panel智能前面板之后，您将获得“Video”（视频）、“Audio”（音频）和“Network”（网络）菜单选项。菜单里的这些设置和“Blackmagic Teranex Setup设置”中介绍的设置完全一样。更多关于使用Teranex Mini Smart Panel智能前面板更改设置的内容，请查阅本手册“更改设置”部分。

< Video	
Input Preference	Auto
Output	Component
> Output Level	Adjust Levels
Comp Levels	SMPTE
Setup	7.5 IRE
Down Convert	Off

< Audio	
Output	Analog
De-embed	Ch 1 & 2
Adjust	Together
Ch 1 & 2	0.00 dB
Gain	Reset

Teranex Mini Smart Panel智能前面板可提供与Blackmagic Teranex Setup相同的设置。

Teranex Mini – Optical to Analog 12G原理图

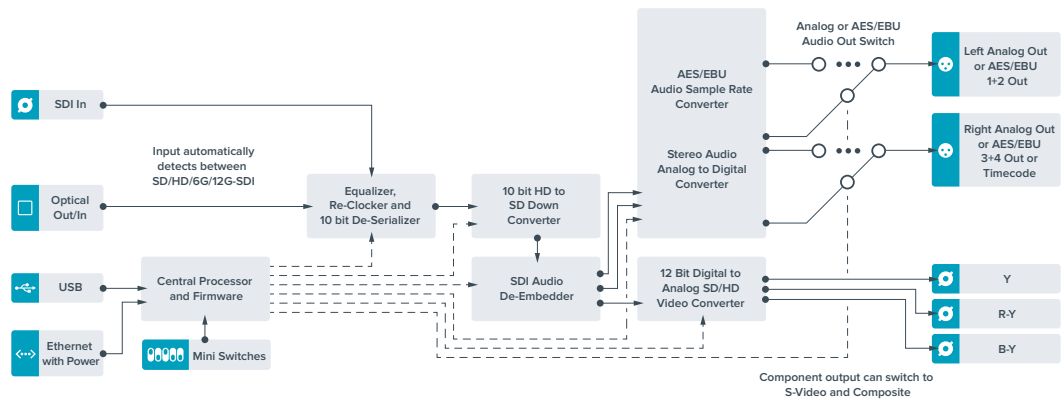

Teranex Mini – Analog to Optical 12G

Teranex Mini Analog to Optical 12G可将Betacam SP录机、HDV摄影机、游戏机等模拟设备视频和音频信号通过BNC或光纤输出转换为12G-SDI视频信号。支持的模拟输入格式包括SD/HD分量、S-Video或复合NTSC和PAL等一系列选项。转换器的12G-SDI和光纤输出包括加嵌数字AES/EBU或模拟音频选项。

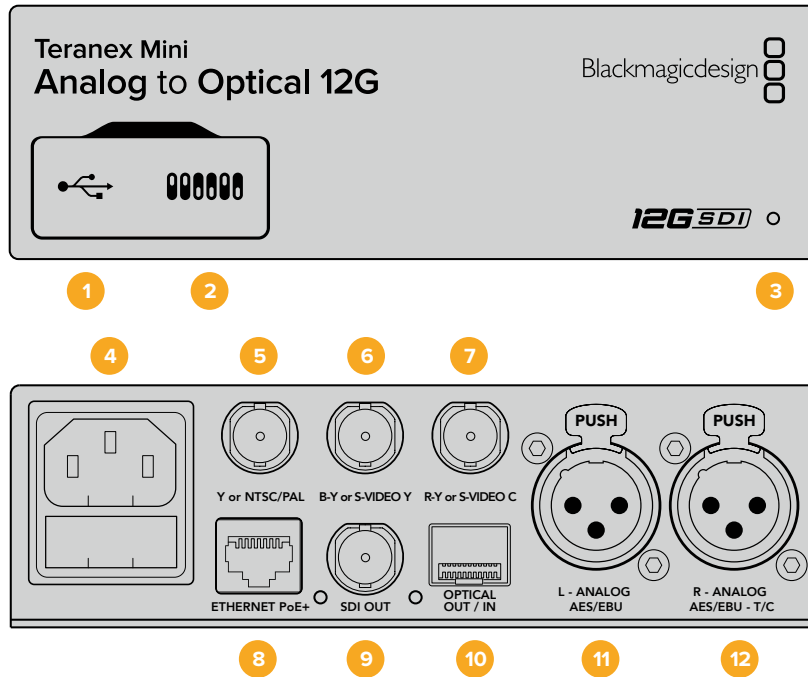

接口

1 Mini-B USB端口

可通过Mac或Windows计算机连接Teranex Setup实用程序，用于调整设置并更新Teranex Mini的内部软件。

2 开关

可通过调节来更改设置。

3 LED状态提示灯

可在转换器获得电源时亮起白灯，并在检测到有效视频输入信号时亮起绿灯。通过Blackmagic Teranex Setup软件识别单个转换器时会闪烁/停止闪烁。

4 电源

标准内置IEC C14接口，可使用90至240伏AC电源。

5 Y or NTSC/PAL

模拟分量Y、NTSC或PAL复合输入BNC接口。

6 B-Y or S-VIDEO Y

模拟分量B-Y或S-Video Y输入BNC接口。

7 R-Y or S-VIDEO C

模拟分量R-Y或S-Video C输入BNC接口。

8 Ethernet PoE+

以太网接口，可连接网络交换机或计算机，以便使用Blackmagic Teranex Setup软件更改设置。该以太网端口还支持以太网供电。

9 SDI OUT

SDI视频输出BNC接口。

10 光纤输出

光纤视频输出LC连接头，通过选购的SMPTE兼容SDI光纤模块。该光纤输出可自动匹配输入视频。

11 L – Analog或AES/EBU

平衡左声道模拟音频，或AES/EBU数字音频输入XLR接口。

12 R – Analog, AES/EBU或T/C

平衡右声道模拟音频，或AES/EBU数字音频输入XLR接口。还可通过配置用于时间码输入。

开关

Teranex Mini – Analog to Optical 12G的开关具有以下设置功能：

8号开关 – 模拟音频，AES/EBU音频

将8号开关置为“OFF”（关）可选择平衡模拟音频，置为“ON”（开）则可选择数字AES/EBU音频输入。

7号开关 – 7.5 IRE – 0.0 IRE

美国及其他使用NTSC 7.5黑电平设置的国家应将7号开关置为“OFF”（关）。其他不使用7.5黑电平设置的国家则应将7号开关置为“ON”（开）。此设置仅对复合或NTSC S-Video输出有影响。

6号开关 – SMPTE电平 – Betacam电平

此设置具有SMPTE或Betacam视频电平两个选项。将6号开关置为“OFF”（关）可选择SMPTE电平，置为“ON”（开）则可选择Betacam电平。SMPTE电平使用更为广泛，甚至是Betacam SP录机也可以使用SMPTE电平，因此仅在您十分确定使用Betacam电平时再将此开关设置为Betacam选项。

	OFF	ON
8	ANALOG AUDIO	AES/EBU AUDIO
7	7.5 IRE	0.0 IRE
6	SMPTE LEVELS	BETACAM LEVELS
5	COMPONENT	COMPOSITE or S-VIDEO
4	COMPOSITE	S-VIDEO
3	SD TO HD OFF	SD TO HD ON
2	HD TO UHD OFF	HD TO UHD ON
1	INPUT AUDIO	TIMECODE

Teranex Mini背面印有开关示意图，图中详细介绍了更改转换设置所需的全部信息。

5号开关 – 分量、复合或S-Video

将5号开关置为“OFF”（关）可选择模拟分量视频输入，置为“ON”（开）则可选择复合视频和S-Video模拟输入。

4号开关 – 复合、S-Video

将4号开关置为“OFF”（关）选择复合视频输入，置为“ON”（开）则可选择S-Video输入。

3号开关 – SD到HD

如果复合、S-Video或分量输入为SD时，将3号开关置为“ON”（开）可将SDI输出分辨率从SD上变换到HD。置为“OFF”（关）则可匹配输入分辨率。

2号开关 – HD到UHD

如果分量视频输入为HD时，将2号开关置为“ON”（开）可将SDI输出分辨率上变换到Ultra HD。置为“OFF”（关）则可匹配输入分辨率。

1号开关 – 输入音频/时间码

将1号开关置为“ON”（开）可通过右声道音频XLR接口输入时间码。置为“OFF”（关）可输入音频。

Blackmagic Teranex Setup设置

Teranex Setup实用程序可更改通过开关实现的所有设置，外加一些额外设置。

在“Video”（视频）、“Audio”（音频）、“Configure”（配置）以及“About”（关于）选项卡之间移动实现各种设置。

“About”（关于）和“Configure”（配置）选项卡的相关内容会在本手册“更改设置”部分进行详述。

Teranex Mini – Analog to Optical 12G的“Video”（视频）选项卡包含了如下设置：

Video Input（视频输入）菜单

在此您可以在分量、S-Video以及复合视频输入之间选择，还可以独立设置亮度和色度电平以及B-Y和R-Y分量电平。

如果选择了S-Video或复合输入，根据您所在的区域可另外在7.5 IRE和0.0 IRE黑电平之间进行选择。

如果选择了分量视频，您可在SMPTE和Betacam电平间进行切换。SMPTE电平使用更为广泛，甚至是Betacam SP录机也可以使用SMPTE电平，因此仅在您十分确定使用Betacam电平时再将此开关设置为Betacam选项。

Video Processing（视频处理）菜单

此菜单可独立于模拟视频输入来设置上变换的选项。分量视频输入可从SD转换到HD，以及从HD转换到Ultra HD。S-Video和复合输入仅可进行SD到HD的转换。

Teranex Mini – Analog to Optical 12G的“Audio”（音频）选项卡包含了如下设置：

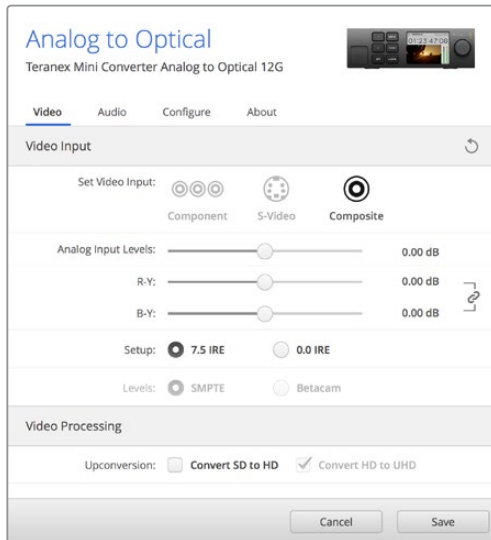

使用Blackmagic Teranex Setup软件中的“Video”（视频）设置选项卡可调整您的视频亮度和色度电平以及分量色度电平。

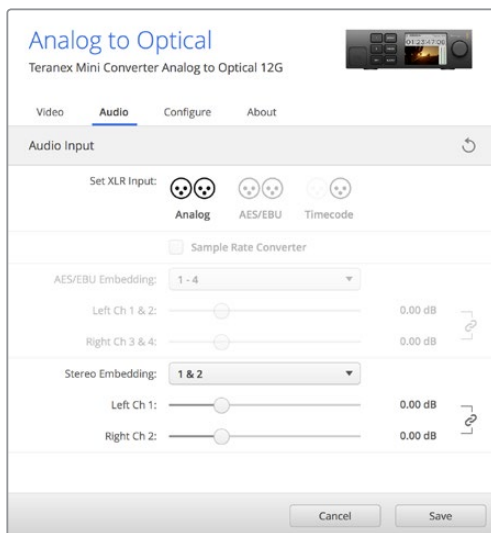

通过“Audio”（音频）设置选项卡来调整您的模拟音频电平和AES/EBU电平。

Audio Input（音频输入）菜单

此菜单可用来选择模拟、AES/EBU和时间码音频输入，还可选择需要加嵌的SDI或光纤音频输出通道。您还可以调整音频信号的增益设置。

选择AES/EBU可再获得“Sample Rate Converter”（采样率转换）选项。但选中此选项后，您的SDI或光纤音频输出采样率将被上变换或下变换为24bit、48Khz。

不论是通过开关、智能前面板还是Teranex Setup实用程序所应用的设置，您的Teranex Mini都将保留最近一次设置。当卸下智能前面板或通过软件更新转换器设置后想要恢复到开关控制，您可能需要手动切换每个开关，使新设置生效。

Teranex Mini Smart Panel设置

为Analog to Optical 12G转换器选配并安装Teranex Mini Smart Panel智能前面板之后，您将获得“Video”（视频）、“Audio”（音频）和“Network”（网络）菜单选项。菜单里的这些设置和“Blackmagic Teranex Setup设置”中介绍的设置完全一样。

关于使用Teranex Mini Smart Panel智能前面板更改设置的详细内容，请查阅本手册“更改设置”部分的内容。

< Video	
Input	Component
> Input Level	Adjust Levels
Comp Levels	SMPTE
Setup	7.5 IRE
SD to HD	Off
HD to UHD	Off

< Audio	
Input	Analog
Sample Rate	Converter ON
Adjust	Together
Ch 1 & 2	0.00 dB
Gain	Reset

Teranex Mini Smart Panel智能前面板可提供与Blackmagic Teranex Setup相同的设置。

Teranex Mini – Analog to Optical 12G原理图

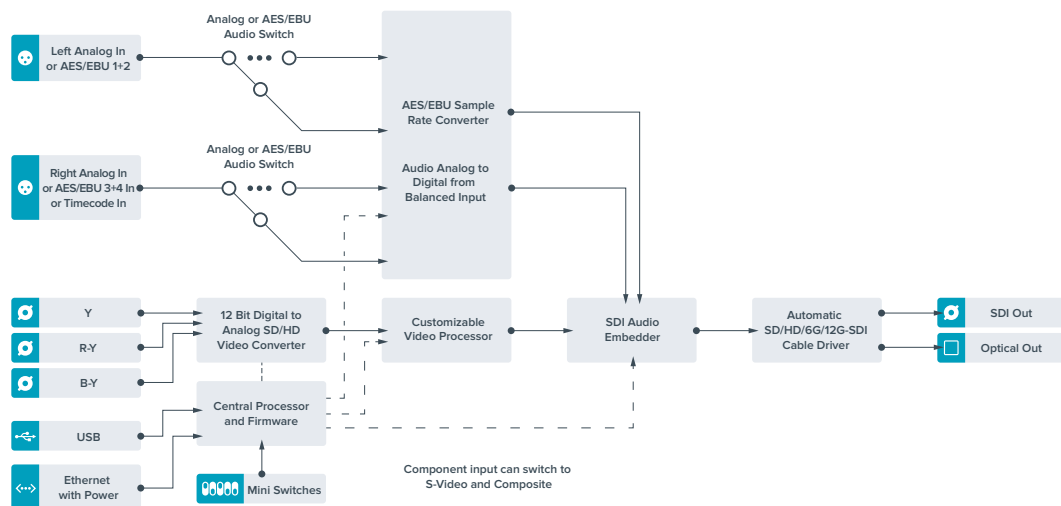

Teranex Mini – Optical to Audio 12G

Teranex Mini Optical to Audio 12G可从任何SD、HD或Ultra HD光纤或12G-SDI视频连接和输出上解嵌出2通道模拟音频或4通道AES/EBU数字音频，从而输出到调音台、模拟录机以及监视器等音频设备上。

额外的SDI音频通道可通过菊链式连接到其他Teranex Mini SDI to Audio 12G解嵌到您的转换器SDI输出上。

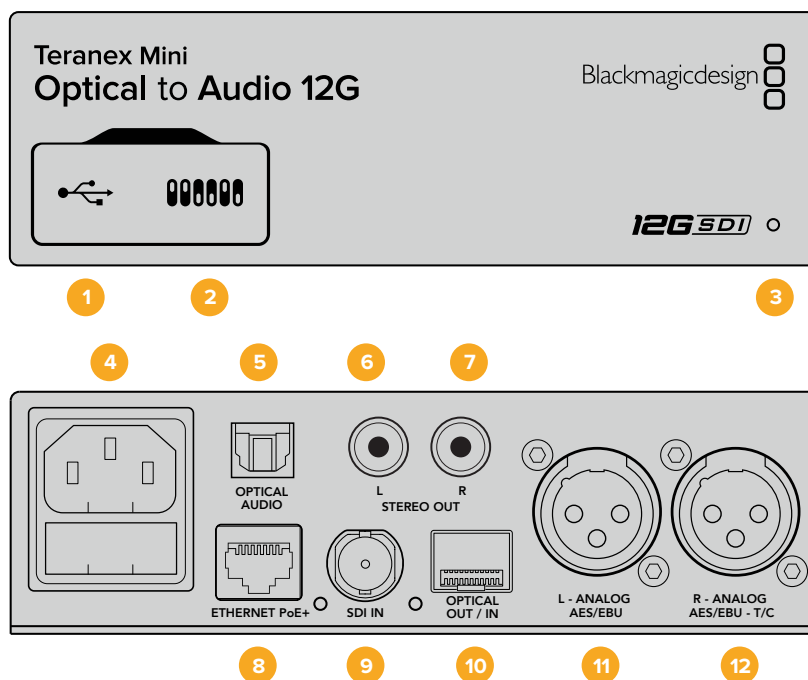

接口

1 Mini-B USB端口

可通过Mac或Windows计算机连接Teranex Setup实用程序，用于调整设置并更新Teranex Mini的内部软件。

2 开关

可通过调节来更改设置。

3 LED状态提示灯

可在转换器获得电源时亮起白灯，并在检测到有效视频输入信号时亮起绿灯。通过Blackmagic Teranex Setup软件识别单个转换器时会闪烁/停止闪烁。

4 电源

标准内置IEC C14接口，可使用90至240伏AC电源。

5 Optical S/PDIF Audio Output

可传输S/PDIF信号，配有TOSLINK接口。

6 L - 非平衡HiFi模拟线路输出

非平衡左通道模拟音频输出RCA接口。

7 R - 非平衡HiFi模拟线路输出

非平衡右通道模拟音频输出RCA接口。

8 Ethernet PoE+

以太网接口，可连接网络交换机或计算机，以便使用Blackmagic Teranex Setup软件更改设置。该以太网端口还支持以太网供电。

9 SDI IN

SDI视频输入BNC接口。

10 光纤输入和输出

光纤视频输入和输出LC连接头，通过选购的SMPTE兼容SDI光纤模块。该光纤输入可在SD/HD/6G/12G-SDI输入间自动检测。该光纤输出可用于环通输出。

11 L – Analog或AES/EBU

平衡左声道模拟音频，或AES/EBU数字音频输出XLR接口。

12 R – Analog, AES/EBU或T/C

平衡右声道模拟音频，或AES/EBU数字音频输出XLR接口。也可通过配置用于时间码输出。

开关

Teranex Mini – Optical to Audio 12G的开关具有以下设置功能：

8号开关 – 模拟音频, AES/EBU音频

将8号开关置为“OFF”（关）可选择平衡模拟音频，置为“ON”（开）则可选择数字AES/EBU音频输出。

7号开关 – 输出音频/时间码

将7号开关置为“ON”（开）可通过右声道音频XLR接口输出时间码。置为“OFF”（关）可输出音频。

6、5、4号开关 – SDI音频解嵌 Bit 2、1、0

6、5和4号开关分别代表Bit 2、1和0。简单来说，通过将开关6、5、4设置为不同开/关组合，您可以选择来自SDI或光纤输入信号中的哪一对音频通道来解嵌到您的音频输出。

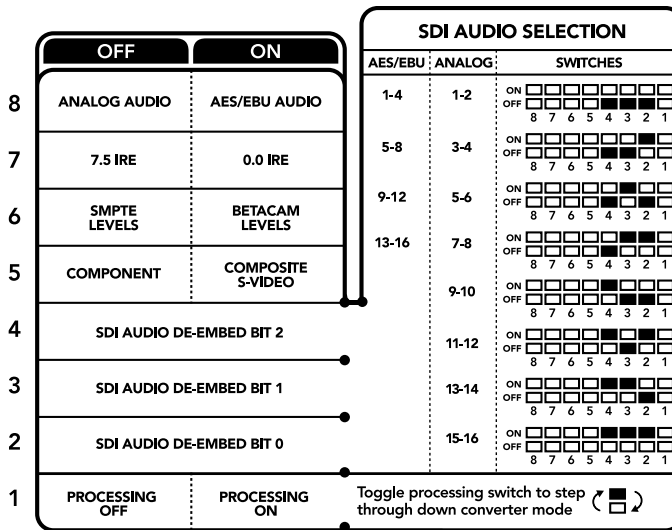

转换器背面印有开关示意图，图中详细介绍了更改转换设置所需的全部信息。

SDI音频解嵌表

模拟音频通道	6号开关	5号开关	4号开关	开关示意图
1-2	OFF (关)	OFF (关)	OFF (关)	ON OFF 8 7 6 5 4 3 2 1
3-4	OFF (关)	OFF (关)	ON (开)	ON OFF 8 7 6 5 4 3 2 1
5-6	OFF (关)	ON (开)	OFF (关)	ON OFF 8 7 6 5 4 3 2 1
7-8	OFF (关)	ON (开)	ON (开)	ON OFF 8 7 6 5 4 3 2 1
9-10	ON (开)	OFF (关)	OFF (关)	ON OFF 8 7 6 5 4 3 2 1
11-12	ON (开)	OFF (关)	ON (开)	ON OFF 8 7 6 5 4 3 2 1
13-14	ON (开)	ON (开)	OFF (关)	ON OFF 8 7 6 5 4 3 2 1
15-16	ON (开)	ON (开)	ON (开)	ON OFF 8 7 6 5 4 3 2 1

AES/EBU音频通道	6号开关	5号开关	4号开关	开关示意图
1-4	OFF (关)	OFF (关)	OFF (关)	ON OFF 8 7 6 5 4 3 2 1
5-8	OFF (关)	OFF (关)	ON (开)	ON OFF 8 7 6 5 4 3 2 1
9-12	OFF (关)	ON (开)	OFF (关)	ON OFF 8 7 6 5 4 3 2 1
13-16	OFF (关)	ON (开)	ON (开)	ON OFF 8 7 6 5 4 3 2 1

Blackmagic Teranex Setup设置

Teranex Setup实用程序可更改通过开关实现的所有设置，外加一些额外设置。

在“Audio”（音频）、“Configure”（配置）以及“About”（关于）选项卡之间移动实现各种设置。

“About”（关于）和“Configure”（配置）选项卡的相关内容会在本手册“更改设置”部分进行详述。

Teranex Mini – Optical to Audio 12G的“Audio”（音频）选项卡包含了如下设置：

Audio Output（音频输出）菜单

此菜单可用来选择模拟、AES/EBU和时间码音频输出，还可选择需要解嵌的SDI或光纤音频输入通道。您还可以调整音频输出的增益设置。

不论是通过开关、智能前面板还是Teranex Setup实用程序进行的设置，您的Teranex Mini都将保留最近一次设置。当卸下智能前面板或通过软件更新转换器设置后想要恢复到开关控制，您可能需要手动切换每个开关，使新设置生效。

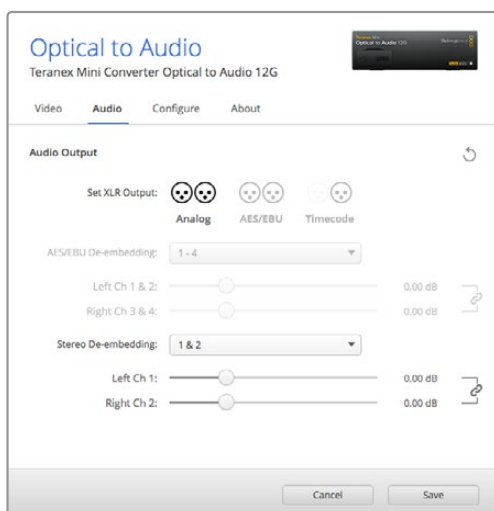

使用Blackmagic Teranex Setup软件的“Audio”（音频）设置页面调整模拟音频电平和AES/EBU电平。

Teranex Mini Smart Panel设置

为Optical to Audio 12G转换器选配并安装Teranex Mini Smart Panel智能前面板之后，您将获得“Audio”（音频）和“Network”（网络）菜单选项。菜单里的这些设置和“Blackmagic Teranex Setup设置”中介绍的设置完全一样。更多关于使用Teranex Mini Smart Panel智能前面板更改设置的内容，请查阅本手册“更改设置”部分。

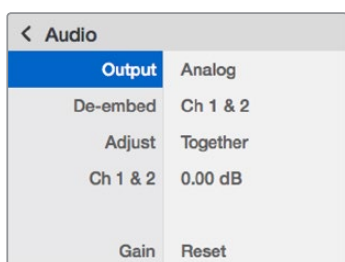

Teranex Mini Smart Panel智能前面板可提供与Blackmagic Teranex Setup相同的设置。

Teranex Mini – Optical to Audio 12G原理图

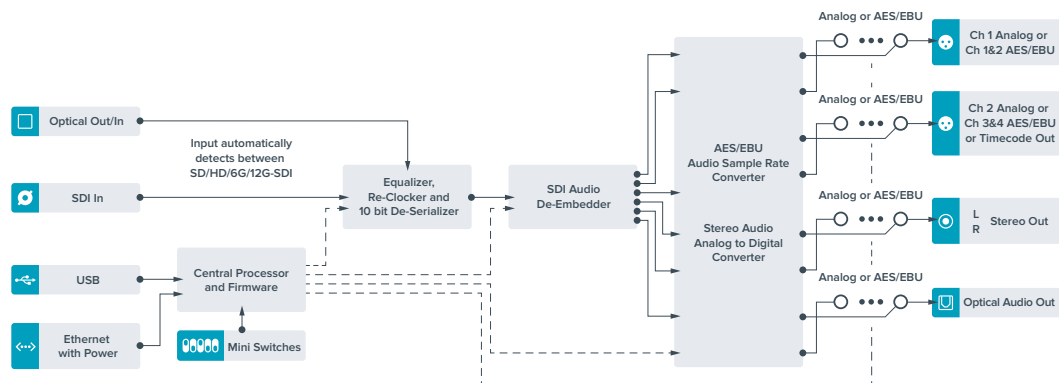

Teranex Mini – Audio to Optical 12G

Teranex Mini Audio to Optical 12G可将2通道模拟音频或4通道AES/EBU数字音频加嵌到任何一路SD、HD、Ultra HD或DCI 4K SDI视频接口上。您可以使用这款Teranex Mini从调音台和模拟录机等设备上加嵌音频到光纤连接上，获得更长传输距离。额外的SDI音频通道可通过菊链式连接到其他Teranex Mini Audio to Optical 12G加嵌到您转换器的光纤或SDI输出上。

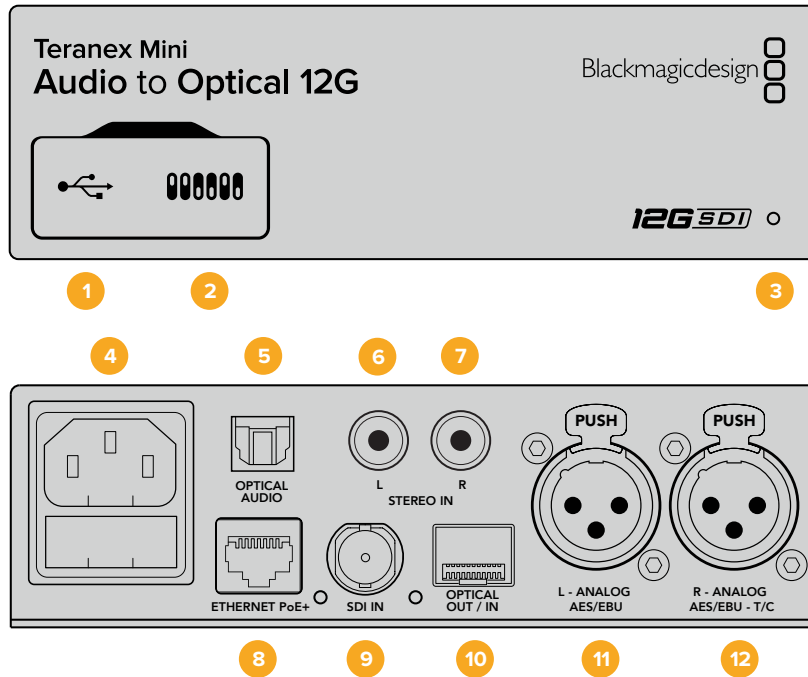

接口

1 Mini-B USB端口

可通过Mac或Windows计算机连接Blackmagic Teranex Setup软件，用于调整设置并更新Teranex Mini的内部软件。

2 开关

可通过调节来更改设置。

3 LED状态提示灯

可在转换器获得电源时亮起白灯，并在检测到有效视频输入信号时亮起绿灯。通过Blackmagic Teranex Setup软件识别单个转换器时会闪烁/停止闪烁。

4 电源

标准内置IEC C14接口，可使用90至240伏AC电源。

5 Optical Audio（光纤音频输入）

可传输S/PDIF信号，配有TOSLINK接口。

6 L – 非平衡HiFi模拟线路输入

非平衡左通道模拟音频输出RCA接口。

7 R – 非平衡HiFi模拟线路输入

非平衡右通道模拟音频输出RCA接口。

8 Ethernet PoE+

以太网接口，可连接网络交换机或计算机，以便使用Blackmagic Teranex Setup软件更改设置。该以太网端口还支持以太网供电。

9 SDI IN

SDI视频输入BNC接口。

10 光纤输入和输出

光纤视频输入和输出LC连接头，通过选购的SMPTE兼容SDI光纤模块。该光纤输入可在SD/HD/6G/12G-SDI输入间自动检测。这一光纤输出可为转换后的视频提供加嵌音频。

11 L – Analog或AES/EBU

平衡左声道模拟音频，或AES/EBU数字音频输入XLR接口。

12 R – Analog, AES/EBU或T/C

平衡右声道模拟音频，或AES/EBU数字音频输入XLR接口。还可通过配置用于时间码输入。

开关

Teranex Mini – Audio to Optical 12G的开关具有以下设置功能：

8、7号开关 – 输入音频选择Bit 1、0

8、7号开关分别代表Bit 1和0。简单来说，通过将开关8和7设置为不同开/关组合，您可以在四个不同的输入音频选项里进行选择。

6、5、4号开关 – 加嵌音频 Bit 2、1、0

6、5、4号开关分别代表Bit 2、1和0。简单来说，通过将开关6、5、4设置为不同开/关组合，您可以选择想要加嵌音频到SDI信号的哪一对音频通道上。

加嵌模拟音频时共有8个不同的组合选项，让您可以选择加嵌音频到从1-2通道一直到15-16通道。

加嵌AES/EBU音频时共有4个不同组合选项。您可以选择将音频加嵌到1-4、5-8、9-12或13-16号通道上。

3号开关 – 采样率转换、无采样率转换

将3号开关置为“OFF”（关）可启用采样率转换，置为“ON”（开）则可禁用采样率转换。大多数情况，此开关应该置为“OFF”（关）从而以确保音频以正确的电视采样率进行加嵌。

将3号开关置为“OFF”（关）可设置开启模拟或AES/EBU音频的采样率转换，并将音频以采样率48kHz加嵌到SDI输出上。

2号开关 – 通道2或AES/EBU 3+4加嵌/绕过

选择了音频通道后，使用2和1号开关可选择哪个通道要加嵌或禁用。禁用设置让您可以避免您想要保持音频信号的音频通道覆盖操作。

将2号开关置为“ON”（开）将绕过通道2、或AES/EBU通道3和4。将1号开关置为“ON”（开）将绕过通道1、或AES/EBU通道1和2。

1号开关 – 通道1或AES/EBU 1+2加嵌/绕过

详见2号开关描述。

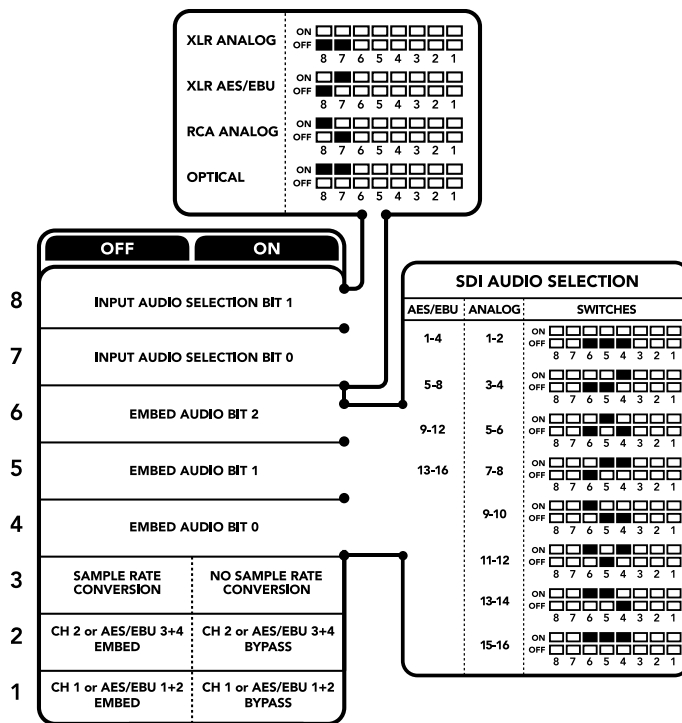

转换器背面印有开关示意图，图中详细介绍了更改转换设置所需的全部信息。

音频选项表

输入音频源信号	8号开关	7号开关	开关示意图
XLR模拟	OFF (关)	OFF (关)	ON <input type="checkbox"/> <input type="checkbox"/> <input type="checkbox"/> <input type="checkbox"/> <input type="checkbox"/> <input type="checkbox"/> <input type="checkbox"/> <input type="checkbox"/> OFF <input checked="" type="checkbox"/> <input checked="" type="checkbox"/> <input checked="" type="checkbox"/> <input checked="" type="checkbox"/> <input checked="" type="checkbox"/> <input checked="" type="checkbox"/> <input checked="" type="checkbox"/> <input checked="" type="checkbox"/>
XLR AES/EBU	OFF (关)	ON (开)	ON <input type="checkbox"/> <input type="checkbox"/> <input type="checkbox"/> <input type="checkbox"/> <input type="checkbox"/> <input type="checkbox"/> <input type="checkbox"/> <input type="checkbox"/> OFF <input checked="" type="checkbox"/> <input checked="" type="checkbox"/> <input checked="" type="checkbox"/> <input checked="" type="checkbox"/> <input checked="" type="checkbox"/> <input checked="" type="checkbox"/> <input checked="" type="checkbox"/> <input checked="" type="checkbox"/>
RCA模拟	ON (开)	OFF (关)	ON <input type="checkbox"/> <input type="checkbox"/> <input type="checkbox"/> <input type="checkbox"/> <input type="checkbox"/> <input type="checkbox"/> <input type="checkbox"/> <input type="checkbox"/> OFF <input checked="" type="checkbox"/> <input checked="" type="checkbox"/> <input checked="" type="checkbox"/> <input checked="" type="checkbox"/> <input checked="" type="checkbox"/> <input checked="" type="checkbox"/> <input checked="" type="checkbox"/> <input checked="" type="checkbox"/>
光纤	ON (开)	ON (开)	ON <input type="checkbox"/> <input type="checkbox"/> <input type="checkbox"/> <input type="checkbox"/> <input type="checkbox"/> <input type="checkbox"/> <input type="checkbox"/> <input type="checkbox"/> OFF <input checked="" type="checkbox"/> <input checked="" type="checkbox"/> <input checked="" type="checkbox"/> <input checked="" type="checkbox"/> <input checked="" type="checkbox"/> <input checked="" type="checkbox"/> <input checked="" type="checkbox"/> <input checked="" type="checkbox"/>

SDI通道表

模拟音频通道	6号开关	5号开关	4号开关	开关示意图
1-2	OFF (关)	OFF (关)	OFF (关)	ON <input type="checkbox"/> <input type="checkbox"/> <input type="checkbox"/> <input type="checkbox"/> <input type="checkbox"/> <input type="checkbox"/> <input type="checkbox"/> <input type="checkbox"/> OFF <input checked="" type="checkbox"/> <input checked="" type="checkbox"/> <input checked="" type="checkbox"/> <input checked="" type="checkbox"/> <input checked="" type="checkbox"/> <input checked="" type="checkbox"/> <input checked="" type="checkbox"/> <input checked="" type="checkbox"/>
3-4	OFF (关)	OFF (关)	ON (开)	ON <input type="checkbox"/> <input type="checkbox"/> <input type="checkbox"/> <input type="checkbox"/> <input type="checkbox"/> <input type="checkbox"/> <input type="checkbox"/> <input type="checkbox"/> OFF <input checked="" type="checkbox"/> <input checked="" type="checkbox"/> <input checked="" type="checkbox"/> <input checked="" type="checkbox"/> <input checked="" type="checkbox"/> <input checked="" type="checkbox"/> <input checked="" type="checkbox"/> <input checked="" type="checkbox"/>
5-6	OFF (关)	ON (开)	OFF (关)	ON <input type="checkbox"/> <input type="checkbox"/> <input type="checkbox"/> <input type="checkbox"/> <input type="checkbox"/> <input type="checkbox"/> <input type="checkbox"/> <input type="checkbox"/> OFF <input checked="" type="checkbox"/> <input checked="" type="checkbox"/> <input checked="" type="checkbox"/> <input checked="" type="checkbox"/> <input checked="" type="checkbox"/> <input checked="" type="checkbox"/> <input checked="" type="checkbox"/> <input checked="" type="checkbox"/>
7-8	OFF (关)	ON (开)	ON (开)	ON <input type="checkbox"/> <input type="checkbox"/> <input type="checkbox"/> <input type="checkbox"/> <input type="checkbox"/> <input type="checkbox"/> <input type="checkbox"/> <input type="checkbox"/> OFF <input checked="" type="checkbox"/> <input checked="" type="checkbox"/> <input checked="" type="checkbox"/> <input checked="" type="checkbox"/> <input checked="" type="checkbox"/> <input checked="" type="checkbox"/> <input checked="" type="checkbox"/> <input checked="" type="checkbox"/>

模拟音频通道	6号开关	5号开关	4号开关	开关示意图
9-10	ON (开)	OFF (关)	OFF (关)	ON <input type="checkbox"/> <input type="checkbox"/> <input type="checkbox"/> <input type="checkbox"/> <input type="checkbox"/> <input type="checkbox"/> <input type="checkbox"/> <input type="checkbox"/> <input type="checkbox"/> <input type="checkbox"/> OFF <input checked="" type="checkbox"/> <input checked="" type="checkbox"/> <input type="checkbox"/> <input type="checkbox"/> <input type="checkbox"/> <input type="checkbox"/> <input type="checkbox"/> <input type="checkbox"/> <input type="checkbox"/> <input type="checkbox"/> 8 7 6 5 4 3 2 1
11-12	ON (开)	OFF (关)	ON (开)	ON <input type="checkbox"/> <input type="checkbox"/> <input type="checkbox"/> <input type="checkbox"/> <input type="checkbox"/> <input type="checkbox"/> <input type="checkbox"/> <input type="checkbox"/> <input type="checkbox"/> <input type="checkbox"/> OFF <input checked="" type="checkbox"/> <input checked="" type="checkbox"/> <input type="checkbox"/> <input type="checkbox"/> <input type="checkbox"/> <input type="checkbox"/> <input type="checkbox"/> <input type="checkbox"/> <input type="checkbox"/> <input type="checkbox"/> 8 7 6 5 4 3 2 1
13-14	ON (开)	ON (开)	OFF (关)	ON <input type="checkbox"/> <input type="checkbox"/> <input type="checkbox"/> <input type="checkbox"/> <input type="checkbox"/> <input type="checkbox"/> <input type="checkbox"/> <input type="checkbox"/> <input type="checkbox"/> <input type="checkbox"/> OFF <input checked="" type="checkbox"/> <input checked="" type="checkbox"/> <input checked="" type="checkbox"/> <input checked="" type="checkbox"/> <input type="checkbox"/> <input type="checkbox"/> <input type="checkbox"/> <input type="checkbox"/> <input type="checkbox"/> <input type="checkbox"/> 8 7 6 5 4 3 2 1
15-16	ON (开)	ON (开)	ON (开)	ON <input type="checkbox"/> <input type="checkbox"/> <input type="checkbox"/> <input type="checkbox"/> <input type="checkbox"/> <input type="checkbox"/> <input type="checkbox"/> <input type="checkbox"/> <input type="checkbox"/> <input type="checkbox"/> OFF <input checked="" type="checkbox"/> <input checked="" type="checkbox"/> <input checked="" type="checkbox"/> <input checked="" type="checkbox"/> <input checked="" type="checkbox"/> <input checked="" type="checkbox"/> <input type="checkbox"/> <input type="checkbox"/> <input type="checkbox"/> <input type="checkbox"/> 8 7 6 5 4 3 2 1

AES/EBU音频通道	6号开关	5号开关	4号开关	开关示意图
1-4	OFF (关)	OFF (关)	OFF (关)	ON <input type="checkbox"/> <input type="checkbox"/> <input type="checkbox"/> <input type="checkbox"/> <input type="checkbox"/> <input type="checkbox"/> <input type="checkbox"/> <input type="checkbox"/> <input type="checkbox"/> <input type="checkbox"/> OFF <input checked="" type="checkbox"/> <input checked="" type="checkbox"/> <input checked="" type="checkbox"/> <input checked="" type="checkbox"/> <input type="checkbox"/> <input type="checkbox"/> <input type="checkbox"/> <input type="checkbox"/> <input type="checkbox"/> <input type="checkbox"/> 8 7 6 5 4 3 2 1
5-8	OFF (关)	OFF (关)	ON (开)	ON <input type="checkbox"/> <input type="checkbox"/> <input type="checkbox"/> <input type="checkbox"/> <input type="checkbox"/> <input type="checkbox"/> <input type="checkbox"/> <input type="checkbox"/> <input type="checkbox"/> <input type="checkbox"/> OFF <input checked="" type="checkbox"/> <input checked="" type="checkbox"/> <input type="checkbox"/> <input type="checkbox"/> <input type="checkbox"/> <input type="checkbox"/> <input type="checkbox"/> <input type="checkbox"/> <input type="checkbox"/> <input type="checkbox"/> 8 7 6 5 4 3 2 1
9-12	OFF (关)	ON (开)	OFF (关)	ON <input type="checkbox"/> <input type="checkbox"/> <input type="checkbox"/> <input type="checkbox"/> <input type="checkbox"/> <input type="checkbox"/> <input type="checkbox"/> <input type="checkbox"/> <input type="checkbox"/> <input type="checkbox"/> OFF <input checked="" type="checkbox"/> <input checked="" type="checkbox"/> <input checked="" type="checkbox"/> <input checked="" type="checkbox"/> <input type="checkbox"/> <input type="checkbox"/> <input type="checkbox"/> <input type="checkbox"/> <input type="checkbox"/> <input type="checkbox"/> 8 7 6 5 4 3 2 1
13-16	OFF (关)	ON (开)	ON (开)	ON <input type="checkbox"/> <input type="checkbox"/> <input type="checkbox"/> <input type="checkbox"/> <input type="checkbox"/> <input type="checkbox"/> <input type="checkbox"/> <input type="checkbox"/> <input type="checkbox"/> <input type="checkbox"/> OFF <input checked="" type="checkbox"/> <input checked="" type="checkbox"/> <input checked="" type="checkbox"/> <input checked="" type="checkbox"/> <input checked="" type="checkbox"/> <input checked="" type="checkbox"/> <input type="checkbox"/> <input type="checkbox"/> <input type="checkbox"/> <input type="checkbox"/> 8 7 6 5 4 3 2 1

Blackmagic Teranex Setup设置

Teranex setup实用程序可更改通过开关实现的所有设置，外加一些额外设置。在Blackmagic Teranex Setup软件中的“Audio”（音频）、“Configure”（配置）以及“About”（关于）选项卡之间移动实现各种设置。“About”（关于）和“Configure”（配置）选项卡的相关内容会在本手册“更改设置”部分进行详述。

Teranex Mini – Audio to Optical 12G的“Audio”（音频）选项卡包含了如下设置：

Audio Input（音频输入）菜单

此菜单可用于选择RCA、XLR和光纤输入。

如果您选择了XLR，还可进一步选择模拟、AES/EBU或时间码输入。

选择AES/EBU可再获得“Sample Rate Converter”（采样率转换）选项。选中该选项后，您的光纤音频输出将被强制设为48Khz，即正确的电视采样率。

音频输入菜单还可以让您选择想要将音频加嵌到SDI或光纤信号的哪一对通道，或者如果是AES/EBU音频时选择哪两对通道，并调整音频增益。

如果您想要避免SDI或光纤信号的覆盖音频操作，可以绕过这些通道。

不论是通过开关、智能前面板或是Blackmagic Teranex Setup软件设置，您的Teranex Mini都将保持最近一次应用的操作。当卸下智能前面板或通过软件更新转换器设置后想要恢复到开关控制，您可能需要手动切换每个开关，使新设置生效。

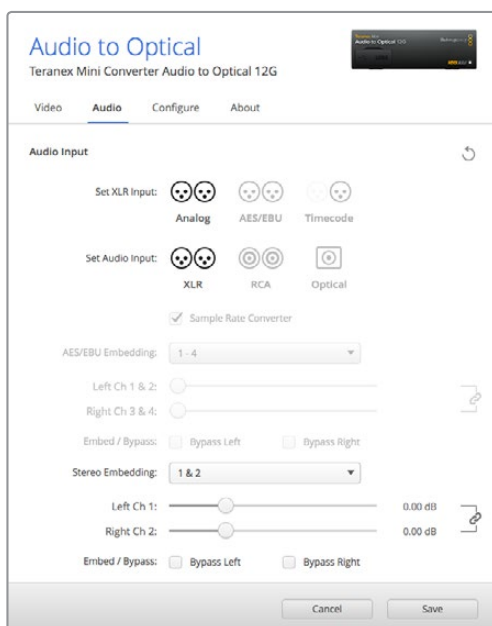

使用Blackmagic Teranex Setup软件的“Audio”（音频）设置页面调整模拟音频电平和AES/EBU电平。

Teranex Mini Smart Panel设置

为Audio to Optical 12G转换器选配并安装Teranex Mini Smart Panel智能前面板之后，您将获得“Audio”（音频）和“Network”（网络）菜单选项。菜单里的这些设置和“Blackmagic Teranex Setup设置”中介绍的设置完全一样。

关于使用Teranex Mini Smart Panel智能前面板更改设置的详细内容，请查阅本手册“更改设置”部分的内容。

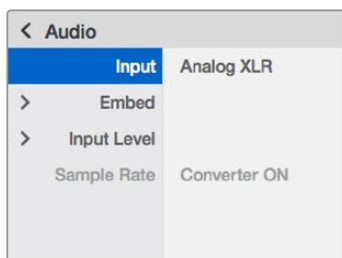

Teranex Mini Smart Panel智能前面板可提供与Blackmagic Teranex Setup相同的设置。

Teranex Mini – Audio to Optical 12G原理图

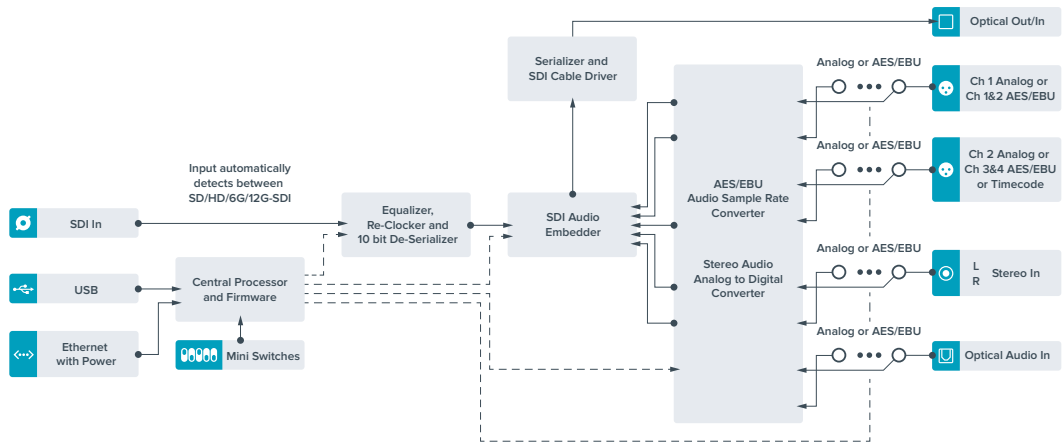

帮助

获得帮助

获得帮助最快捷的途径是登陆Blackmagic Design在线支持页面并浏览有关Teranex Mini的最新支持信息和材料。

Blackmagic Design在线支持页面

请登陆Blackmagic Design支持中心www.blackmagicdesign.com/cn/support获得最新版操作手册、软件以及技术答疑文章。

联系Blackmagic Design支持中心

如果我们提供的支持信息无法解答您的疑问，请到支持页面下点击“给我们发送电子邮件”按钮即可发送技术支持请求。或者，您也可以点击支持页面下的“查找您所在地区的支持团队”按钮，致电您所在地区的Blackmagic Design支持中心获得帮助。

查看当前安装的软件版本

要检查您的计算机上的Blackmagic Teranex Setup设置软件的版本，请打开“About Blackmagic Teranex Setup”窗口查看。

在Mac系统下，请到“应用程序”文件夹下打开Blackmagic Teranex Setup。点击程序菜单中的“About Blackmagic Teranex Setup”后即可查看版本号。

在Windows 7系统下，请到开始菜单打开Blackmagic Teranex Setup软件。点击“Help”（帮助）菜单并选择“About Blackmagic Teranex Setup”即可查看版本号。

在Windows 8系统下，请从开始页面的Blackmagic Teranex Setup板块打开Blackmagic Teranex Setup。点击“Help”（帮助）菜单并选择“About Blackmagic Teranex Setup”即可查看版本号。

如何获得软件更新

检查完您电脑上安装的Blackmagic Teranex Setup软件版本号之后，请登录网址www.blackmagicdesign.com/cn/support访问Blackmagic Design支持中心查看最新版本。请及时将软件升级到最新版本，但切勿在重要项目制作过程中升级软件。

监管告知与安全信息

监管告知



在欧盟范围内处置电子垃圾和电子设备的注意事项。

根据产品所附的提示标志，本设备不得与其它废弃材料共同处置。处置废弃设备时，必须交给指定收集点进行回收。对废弃设备进行单独收集并回收能够节省自然资源，且回收方式不会损害环境和人体健康。获取更多关于废弃设备回收点的信息，请联系您所在城市的回收站，或当时购买设备的经销商。



本设备经过测试，符合FCC规则的第15部分对A类数字设备的限制。这些限制旨在为运行于商业环境中的设备提供合理保护，使其免受有害干扰的影响。本设备可生成、使用且辐射射频能量，如果未按照安装手册来安装和使用本设备，则可能导致对无线电通信的有害干扰。在住宅区运行本产品可能会产生有害干扰，在这种情况下将由用户自行承担消除干扰的费用。

必须满足以下条件后方可操作：

- 1 设备不会造成有害干扰。
- 2 设备必须能够承受任何干扰，包括可能导致意外操作的干扰。

必须使用有高品质屏蔽的HDMI电缆连接HDMI接口。

加利福尼亚安全声明

该产品可能会让您暴露在塑料部件中所含的微量多溴化联苯等化学物质下，此类物质已被加州政府认定为可能导致癌症、先天畸形或其他遗传危害的物质。

详情请访问网址www.P65Warnings.ca.gov。

安全信息

设备必须连接在配有保护地线的电源插座。

为了降低触电风险，请勿将设备放在会滴水或溅水的地方。

设备适合在环境温度低于40°C的热带地区使用。

确保设备四周留有足够的空间，不受阻碍。

安装在机架上时，确保相邻设备不会阻碍通风。

设备内部零件维修服务请联系当地Blackmagic Design服务中心。



请在海平面高度为2000米以下的地区使用。

本产品具有连接小型收发器（SFP）光纤模块的功能。仅使用Laser Class 1光纤SFP模块。

建议使用的Blackmagic Design SFP模块：

- 3G-SDI: PL-4F20-311C-BMD
- 6G-SDI: PL-8F10-311C-BMD
- 12G-SDI: PL-TG10-311C-BMD

保修

36个月有限保修

Blackmagic Design保证Teranex Mini系列转换器自购买之日起36个月内不会有材料和工艺上的缺陷；自购买之日起12个月内，接口、线缆、光纤模块、保险丝、及电池不会出现材料或工艺上的缺陷。若本产品在保修期内出现质量问题，Blackmagic Design可选择为产品提供免费修理或更换零部件，或者更换缺陷产品。

为确保消费者有权享受本保修条款中的服务，如遇产品质量问题请务必在保修期内联系Blackmagic Design并妥善安排保修事宜。消费者应将缺陷产品包装并运送到Blackmagic Design的指定服务中心进行维修，运费由消费者承担并预先支付。若消费者因任何原因退货，所有运费、保险费、关税等各项税务以及其他费用均由消费者承担。

本保修条款不适用于任何因使用、维护不当或保养不周造成的缺陷、故障或损坏。根据本保修服务，Blackmagic Design的保修服务范围不包括以下内容：1. 对由非Blackmagic Design专门人员进行的安装、维修或保养所造成的损坏进行维修，2. 对因使用不当或连接到不兼容设备所造成的损坏进行维修，3. 对因使用了非Blackmagic Design生产的零部件所导致的损坏或故障进行维修，及4. 对经过改装或和其他产品进行组装的产品进行保养维修（因为产品经改装或组装后会增加保养维修所需时间或保养难度）。

本保修条款由BLACKMAGIC DESIGN提供，它可取代所有其他明示或隐含的保修。BLACKMAGIC DESIGN及其供应商对任何有关适销性及就特定用途的适用性等隐含保证不作任何担保。BLACKMAGIC DESIGN负责为消费者提供缺陷产品的维修或更换服务是完整和排他性补救措施，不论BLACKMAGIC DESIGN或其供应商是否事先获悉发生间接、特殊、偶然或必然损坏等损坏的可能性。若消费者对本设备进行非法使用，BLACKMAGIC DESIGN概不负责。对因使用本产品造成的损失，BLACKMAGIC DESIGN概不负责。本产品的操作风险由用户自行承担。

© Copyright 2019 Blackmagic Design 版权所有。“Blackmagic Design”、“DeckLink”、“HDLINK”、“Workgroup Videohub”、“Multibridge Pro”、“Multibridge Extreme”、“Intensity”以及“Leading the creative video revolution”均为美国及其他国家的注册商标。所有其他公司名称及产品名称可能是其他所有者的注册商标。



설치 및 사용 설명서

Teranex Mini 컨버터

2019년 9월

한국어



환영합니다.

Teranex Mini 컨버터를 구입해 주셔서 감사합니다.

Teranex Mini는 촬영 현장이나 책상, 랙마운트에 장착하여 방송 및 후반 작업에 필요한 비디오와 오디오를 변환할 수 있는 12G-SDI 컨버터입니다.

Mini Converter와 비슷한 크기의 콤팩트하고 효율적인 디자인으로, 혼자 작업하는 후반 작업 스튜디오나 랙기반의 대형 SDI 워크플로 등 모든 제작 환경에서 사용하기 적합합니다. 이번에 출시된 제품은 듀얼 온스크린 스코프와 모니터 보정 기능을 갖춘 Teranex Mini SDI to HDMI 8K HDR입니다.

이 설명서에는 Teranex Mini 컨버터 사용에 필요한 모든 정보가 담겨있습니다.

자사 웹사이트(www.blackmagicdesign.com/kr) 고객지원 페이지에서 Teranex Mini 컨버터의 최신 버전 설명서와 소프트웨어 업데이트를 확인하실 수 있습니다. 최신 소프트웨어 업데이트를 통해 새로운 기능뿐만 아니라, 향후 개발될 새로운 SDI 포맷 지원 기능까지 이용할 수 있습니다. 소프트웨어를 다운로드할 때 사용자 정보를 등록하거나 트위터에서 Blackmagic Design을 팔로우하면, 새로운 소프트웨어가 출시될 때마다 업데이트 소식을 받아보실 수 있습니다. 저희는 새로운 기능 및 제품 향상을 위해 끊임없이 노력하고 있으며, 항상 고객 여러분의 의견을 기다립니다!

Blackmagic Design의 CEO 그랜트 패티

목차

Teranex Mini 컨버터

시작하기	593	Teranex Mini IP Video 12G	613
전원 연결하기	593	Teranex Mini - SDI to HDMI 12G	613
비디오 연결하기	593	Teranex Mini - HDMI to SDI 12G	618
오디오 연결하기	593	Teranex Mini - SDI to Analog 12G	623
관리용 소프트웨어 설치하기	594	Teranex Mini - Analog to SDI 12G	629
Blackmagic Teranex Setup 소프트웨어 설치하기	594	Teranex Mini - SDI to Audio 12G	634
Teranex Mini Smart Panel 설치하기	595	Teranex Mini - Audio to SDI 12G	638
Smart Panel 기능	596	Teranex Mini - 12G-SDI to Quad SDI	643
설정 변경하기	598	Teranex Mini - Quad SDI to 12G-SDI	647
스위치를 사용한 설정 변경	598	Teranex Mini - SDI Distribution 12G	651
Blackmagic Teranex Setup에서 설정 변경하기	598	Teranex Mini - Optical to HDMI 12G	652
Teranex Mini Smart Panel에서 설정 변경하기	600	Teranex Mini - HDMI to Optical 12G	658
네트워크 설정 변경하기	601	Teranex Mini - Optical to Analog 12G	663
USB를 통해 네트워크 설정 변경하기	601	Teranex Mini - Analog to Optical 12G	669
Teranex Mini Smart Panel에서 네트워크 설정 변경하기	601	Teranex Mini - Optical to Audio 12G	673
Teranex Mini Rack Shelf	602	Teranex Mini - Audio to Optical 12G	678
Teranex Mini 모델	602	지원	684
Teranex Mini - SDI to HDMI 8K HDR	602	규제 사항 및 안전 정보	685
		안전 정보	686
		보증	687

시작하기

전원 연결하기

전원을 연결하고 입/출력 신호를 연결하기만 하면 사용 준비가 완료됩니다.

Teranex Mini 뒷면 패널에 있는 전원 입력에 표준 IEC 전원 케이블을 연결하여 전원을 공급합니다. 이더넷 전원 장치(PoE+)를 지원하는 호환 이더넷 스위치에 연결하면 이더넷을 통해 Teranex Mini에 전원을 연결할 수도 있습니다.

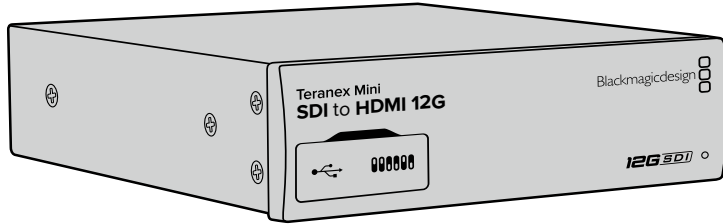

Teranex Mini Converter는 12G-SDI 데이터 전송률을 지원해 최대 2160p60의 SD/HD/Ultra HD 영상 포맷을 자동으로 변환합니다.

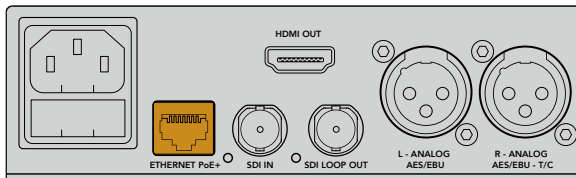

표준 IEC 전원 케이블을 통해 Teranex Mini 컨버터에 전원을 공급합니다. PoE+ 호환 이더넷 스위치를 통해 전원을 공급할 수도 있습니다.

비디오 연결하기

Teranex Mini 컨버터 비디오 입력에 비디오 소스를 연결하고, 출력하려는 장비에 비디오 출력을 연결하세요. 비디오 입/출력은 컨버터마다 다릅니다. 사용하는 Teranex Mini 모델에 따라 SDI와 HDMI, 컴포넌트, 컴포지트, S-video 입/출력 등 서로 다른 옵션이 제공됩니다.

오디오 연결하기

SDI나 HDMI에 임베디드 오디오를 사용할 경우, 오디오 신호가 비디오 입력과 함께 전송됩니다. 외부 디지털 오디오 및 아날로그 오디오를 사용할 경우, XLR 커넥터에 연결하세요. 타임코드 연결을 위해 R 채널 XLR 커넥터를 사용할 수 있습니다. 일부 Teranex Mini 제품은 RCA 아날로그 오디오나 광학 오디오를 지원합니다. 더 자세한 정보는 본 설명서의 컨버터별 설명을 참고하세요.

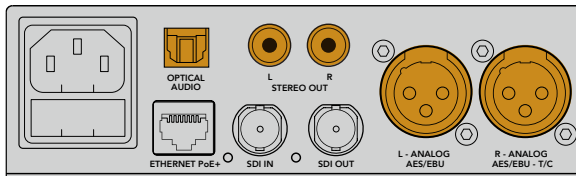

아날로그 오디오 및 디지털 오디오는 Teranex Mini 컨버터의 광섬유 오디오, RCA, 균형 XLR 커넥터에 연결하세요.

사용 준비가 완료되었습니다. 이제 컨버전 설정을 변경하고 Teranex Mini 사용을 시작할 수 있습니다. 더 자세한 정보는 [설정 변경하기] 부분을 참고하세요.

관리용 소프트웨어 설치하기

Blackmagic Teranex Setup 소프트웨어 설치하기

Teranex Setup 소프트웨어를 통해 Teranex Mini를 업데이트하거나 비디오 및 오디오, 네트워크 설정을 변경할 수 있습니다.

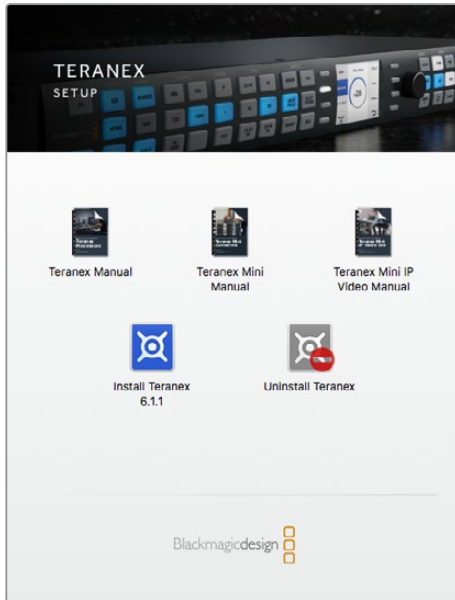

Blackmagic Teranex Setup 유틸리티는 Mac/Windows 컴퓨터에 설치할 수 있습니다.

Mac에 설치하기

- 1 Blackmagic Teranex Setup 소프트웨어를 www.blackmagicdesign.com/kr에서 다운로드하세요.
- 2 다운로드 파일의 압축을 해제한 뒤, 디스크 이미지를 열어 콘텐츠를 확인합니다.
- 3 설치 프로그램을 더블 클릭한 뒤, 화면에 나타나는 지시에 따라 소프트웨어 설치를 마무리하세요.

Teranex Setup Utility 설치가 완료되었습니다.

Windows에 설치하기

- 1 Blackmagic Teranex Setup 소프트웨어를 www.blackmagicdesign.com/kr에서 다운로드하세요.
- 2 다운로드한 파일의 압축을 해제하세요. 본 PDF 설명서와 Teranex Setup Utility 설치 프로그램이 포함된 Blackmagic Teranex Setup 폴더가 나타납니다.
- 3 설치 프로그램을 더블 클릭한 뒤, 화면에 나타나는 지시에 따라 소프트웨어 설치를 마무리하세요.
- 4 설치가 완료되면 컴퓨터 재시작을 요청하는 메시지가 나타납니다. [재시작] 버튼을 눌러 설치를 완료합니다.

컴퓨터가 다시 시작되면 Blackmagic Teranex Setup 소프트웨어의 사용 준비가 완료됩니다.

내부 소프트웨어 업데이트하기

컴퓨터와 컨버터를 USB 케이블로 연결하기 전에 Teranex Mini가 전원에 연결되어 있는지 반드시 확인하세요.

- 1 컨버터에 전원을 연결합니다.
- 2 컴퓨터와 컨버터를 USB 케이블 또는 이더넷을 통해 연결한 뒤, Teranex Setup Utility를 실행합니다.

컨버터가 연결되지 않았거나 감지되지 않을 경우에는 Blackmagic Teranex Setup 소프트웨어의 제목 표시줄에 'No converter connected'라는 메시지가 나타납니다. 제대로 연결됐을 경우에는 연결된 Teranex Mini 모델명이 나타납니다.

Blackmagic Teranex Setup이 현재 Teranex Mini에 설치된 것보다 새로운 버전의 내부 소프트웨어를 지원하는 경우, 업데이트를 묻는 메시지가 나타납니다. 화면에 나타나는 지시에 따라 업데이트를 완료하세요. 내부 소프트웨어 업데이트가 완료되면 Teranex Setup Utility에서 Teranex Mini의 설정을 변경할 수 있습니다.

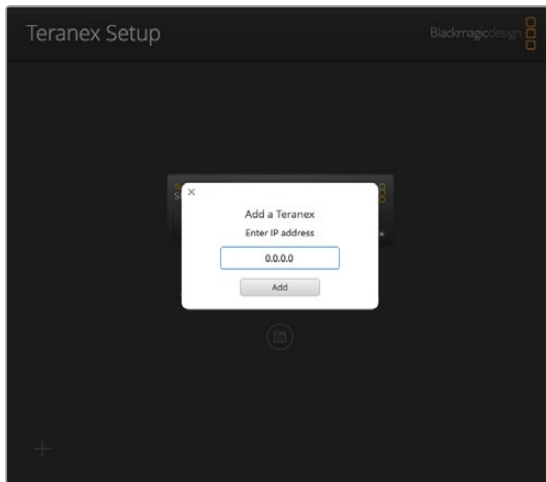

이전에 Teranex Mini가 Static IP 주소를 사용하도록 설정한 경우, Teranex Setup 유틸리티 시작 화면에 IP 주소를 입력하면 네트워크에서 해당 주소를 찾을 수 있습니다.

Teranex Mini Smart Panel 설치하기

Teranex Mini Smart Panel 옵션을 사용해 설정을 변경할 수도 있습니다. 이 제어 패널은 Teranex Mini 전면에 장착된 기존의 일반 패널을 교체하여 장착합니다. 버튼과 회전 노브를 사용해 신속하게 설정을 변경할 수 있으며, 내장 LCD를 통해 입력 영상을 확인할 수 있습니다.

옵션 사항인 Smart Panel은 교체가 간단하며, 핫 스와핑 기능을 지원하여 설치 시 Teranex Mini 컨버터 전원을 끌 필요가 없습니다.

- 1 Pozidriv 2 드라이버를 사용해 Teranex Mini의 기본 전면 패널 측면에 있는 2개의 M3 나사를 제거한 뒤, 전면 패널을 조심스럽게 떼어냅니다.
- 2 기본형 패널 안쪽을 보면 제품 하단 끝부분에 투명한 작은 플라스틱 부품이 부착되어 있는 것을 확인할 수 있습니다. 제품 내부에 있는 LED 불빛이 이 투명 부품을 통해 전달되어 기본형 패널에 있는 상태 표시등에 불이 들어옵니다. 이 부품은 반드시 기본형 전면 패널과 함께 보관하세요.

정보 기본형 전면 패널을 다시 장착할 경우, 투명 부품을 제품 전면에 있는 슬롯에 맞춰 조립하세요.

- 3 Smart Panel 뒷면의 커넥터를 Teranex Mini 컨버터 앞쪽의 커넥터와 잘 맞춰 Smart Panel이 컨버터에 완전히 장착될 때까지 천천히 밀어 넣습니다. Smart Panel이 Teranex Mini 컨버터 전면에 잘 연결되어 완벽하게 장착되었는지 확인하세요.
- 4 M3 나사를 다시 조여줍니다.

Teranex Mini를 Teranex Mini Rack Shelf에 설치한 경우, 미니 컨버터를 랙 선반에서 떼어내야 전면 패널 나사를 제거할 수 있습니다. 더 자세한 정보는 [Teranex Mini Rack Shelf] 부분을 참고하세요.

Teranex Smart Panel을 컨버터에 장착해도 Teranex Mini의 USB 포트를 사용할 수 있습니다. USB 고무 커버를 열면 간편하게 포트를 사용할 수 있습니다. Smart Panel을 설치한 경우, 전면 패널의 스위치들이 가려져 더 이상 사용할 수 없게 됩니다. 이는 스위치 설정 등의 사항이 Teranex Smart Panel에 표시되어 LCD를 통해 설정할 수 있기 때문입니다. Teranex Mini 모델마다 기능이 다르기 때문에 사용 가능한 설정 또한 달라질 수 있습니다. 그러나 화면에 나타나는 내비게이션 레이아웃은 동일하므로 다른 종류의 모델에서도 설정 사항을 쉽게 변경할 수 있습니다.

Teranex Mini Smart Panel 옵션을 사용해 설정을 변경하는 방법에 대한 더 자세한 정보는 [설정 변경하기] 부분을 참고하세요. 일반 기본형 패널은 상당히 견고하므로 장비랙 시스템에 Teranex Mini를 장착하거나 케이블이 많고 번잡한 장소에 설치해야 하는 경우, 언제든지 기본형 패널을 다시 장착하여 사용할 수 있습니다.

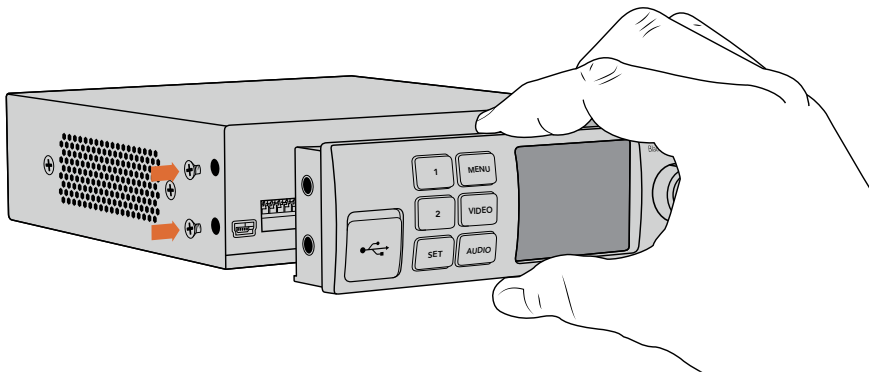

Teranex Mini Smart Panel을 Teranex Mini에 설치할 때, 패널을 손으로 잡고 패널 뒷면의 커넥터를 잘 맞추면 정확하게 장착할 수 있습니다.

참고 Teranex Mini 일부 모델은 일련의 작은 스위치로 구성된 기본 패널 대신에 통합 Smart Panel이 설치되어 있습니다. 통합 Smart Panel을 장비 본체에서 떼내어 사용할 수는 없지만, 옵션 제품인 Teranex Mini Smart Panel과 같은 기능을 제공합니다.

Smart Panel 기능

LCD 디스플레이

Teranex Mini Smart Panel의 LCD 디스플레이에 가장 처음 나타나는 화면이 시작 화면입니다. 시작 화면에서는 다음과 같은 정보를 확인할 수 있습니다.

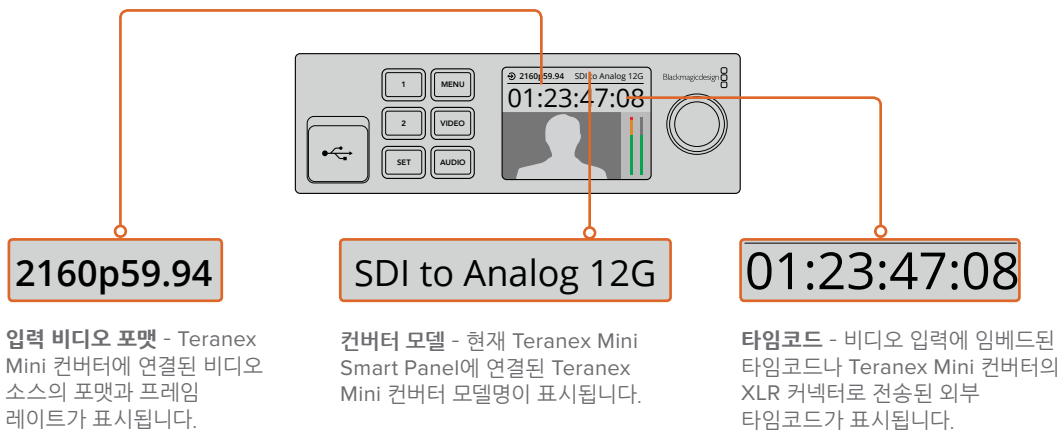

컨트롤 버튼과 회전 노브

Teranex Mini Smart Panel에 탑재된 여러 개의 버튼과 회전 노브를 사용해 Teranex Mini Converter의 설정 메뉴를 이동할 수 있습니다.

1 버튼과 2 버튼

이 버튼을 눌러 설정값을 높이거나 줄일 수 있으며, 메뉴 설정에서 위/아래로 이동할 수 있습니다.

SET

1 또는 2 버튼을 사용해 설정을 변경한 뒤, SET 버튼을 눌러 변경 사항을 저장하세요.

MENU

MENU 버튼을 누르면 Teranex Mini 컨버터의 설정 메뉴로 이동합니다. 특정 메뉴 항목에서 이 버튼을 누르면 전 단계로 되돌아갑니다.

VIDEO 버튼과 AUDIO 버튼

VIDEO 버튼 및 AUDIO 버튼을 누르면 Teranex Mini 컨버터의 비디오 및 오디오 설정으로 바로 이동합니다. 설정 가능한 항목은 Smart Panel이 설치된 모델에 따라 달라집니다.

회전 노브

회전 노브를 시계 방향 또는 반시계 방향으로 돌려 설정 메뉴를 이동하거나 설정값을 조정할 수 있습니다.

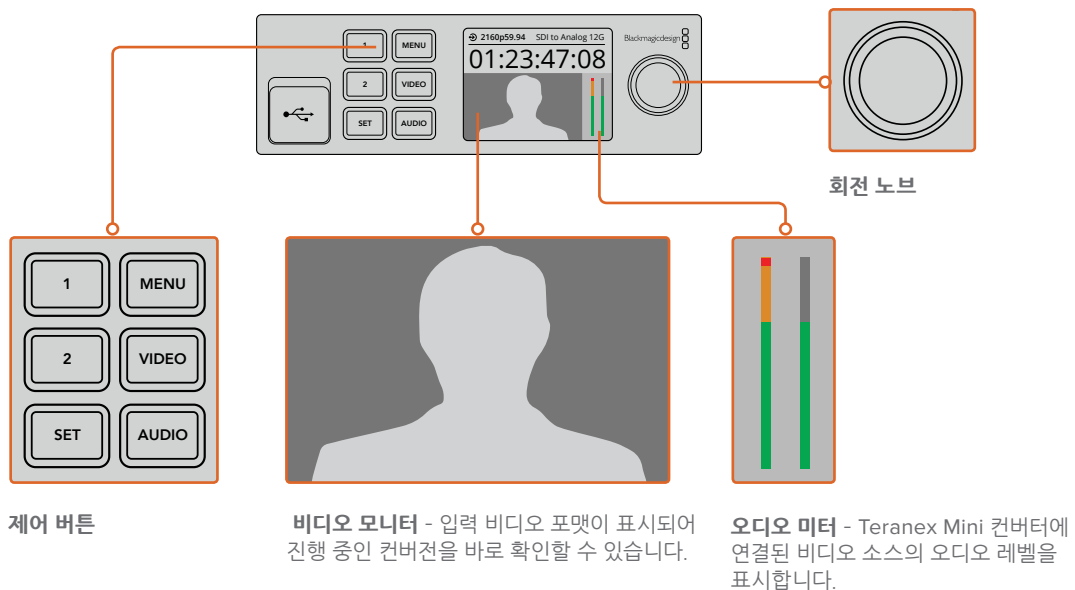

설정 변경하기

Teranex Mini에서는 총 3가지 방법으로 설정을 변경할 수 있습니다. 전면 패널의 스위치 또는 Blackmagic Teranex Setup 유틸리티를 사용하거나, Teranex Mini Smart Panel을 설치해 컨트롤 버튼과 회전 노브, LCD로 설정을 변경할 수 있습니다.

스위치를 사용한 설정 변경

Teranex Mini의 기본형 패널에는 고무 커버로 덮인 일련의 작은 스위치가 있습니다. 이 스위치를 사용해 컨버터의 설정을 변경할 수 있습니다. 스위치를 ON/OFF하여 내부 설정을 변경하며, 펜 끝을 사용하면 쉽게 변경할 수 있습니다.

컨버터 바닥면에 스위치 설정 다이어그램이 있습니다. 스위치 사용 범례에 맞게 스위치가 설정되어 있는지 확인하세요. 스위치 숫자는 왼쪽에서 오른쪽 순으로 1부터 8까지 이루어져 있습니다. 옵션 사항인 Teranex Mini Smart Panel을 사용할 경우, Smart Panel의 설정이 스위치 설정보다 우선시 됩니다. Teranex Mini 설정은 스위치나 Smart Panel, Blackmagic Teranex Setup 소프트웨어로 설정된 마지막 설정 사항으로 유지됩니다. Smart Panel을 떼어내어 다시 스위치로 제어하거나 소프트웨어를 통해 컨버터 설정을 업데이트할 경우, 새롭게 변경할 설정 내용을 적용하기 위해 각 스위치를 조절해야 할 수도 있습니다.

스위치 및 스위치 설정에 대한 상세한 설명은 본 설명서의 컨버터 모델 부분을 참고하세요.

컨버터 밑에 스위치 설정 정보가 있지만 업데이트로 인한 새로운 설정 기능이 추가될 수 있으므로 최신 버전의 설명서를 통해 최신 정보를 확인하는 것이 좋습니다. Blackmagic 고객센터 센터 (www.blackmagicdesign.com/kr/support)에서 최신 버전을 다운로드할 수 있습니다.



펜을 사용해 스위치 설정을 변경하세요.

Blackmagic Teranex Setup에서 설정 변경하기

컴퓨터에 프로그램을 설치한 뒤, USB나 이더넷을 통해 Teranex Mini를 설치 유틸리티에 연결하세요. 이더넷을 통해 연결했을 때 Teranex Mini를 찾을 수 없을 경우, [네트워크 설정 변경하기] 부분에 나와 있는 대로 USB 연결을 통해 환경 설정을 변경해야 할 수도 있습니다.

소프트웨어를 처음 실행하면 해당 홈페이지가 나타납니다. 여기서 설정을 변경하고자 하는 Teranex Mini 모델을 선택합니다. 설정을 변경하려면 Teranex Mini 이미지 아래에 있는 설정 아이콘을 클릭합니다.

네트워크에 한 대 이상의 Teranex Mini가 연결되어 있는 경우, 선택한 Teranex Mini 설정만 화면에 나타납니다. Blackmagic Teranex Setup 홈페이지에 있는 좌/우 화살표를 클릭하여 원하는 컨버터를 선택하세요.

변경 사항은 Teranex Mini에 바로 저장됩니다. 다시 말해, 전원이 꺼져도 다시 전원이 들어오자마자 설정 사항이 바로 복구됩니다.

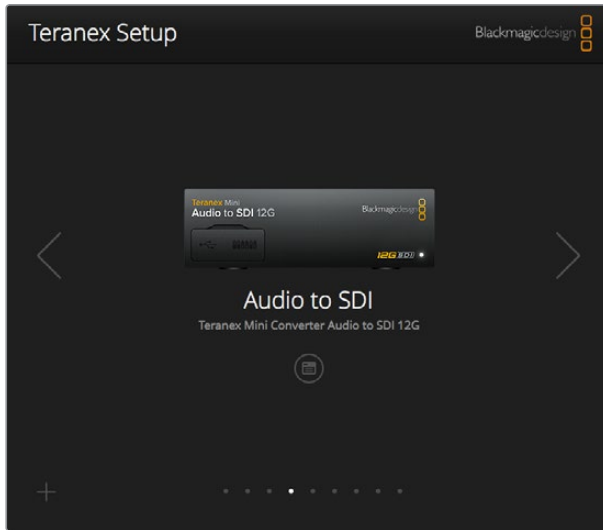

Mac/Windows 컴퓨터를 통해 Teranex Setup 유틸리티에서 Teranex Mini의 내부 소프트웨어를 업데이트하고 설정을 변경할 수 있습니다.

Blackmagic Teranex Setup의 [Configure]와 [About] 탭은 모든 Teranex Mini 모델에서 사용할 수 있는 설정 기능입니다.

Configure 탭

Configure 탭은 모든 Teranex Mini에서 사용할 수 있으며, 컨버터의 네트워크 설정이 가능합니다. 이 탭에서는 Teranex Mini의 네트워크 주소를 Dynamic 또는 Static으로 선택할 수 있을 뿐만 아니라, IP 주소와 서브넷 마스크, 게이트웨이를 설정할 수 있습니다. 더 자세한 정보는 [네트워크 설정 변경하기] 부분을 참고하세요.

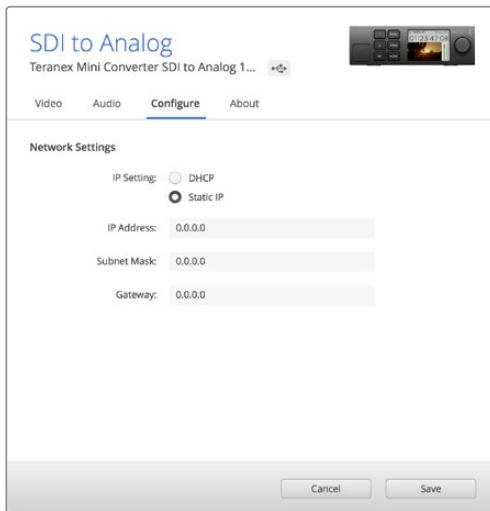

Blackmagic Teranex Setup 유틸리티의 [Configure] 탭에서 네트워크 설정에 접속할 수 있습니다.

About 탭

About 탭에서는 Teranex Mini의 이름을 입력하고 각 컨버터를 식별해낼 수 있습니다. Teranex Mini 컨버터의 이름을 입력하려면, Name 텍스트 상자를 클릭한 뒤 원하는 컨버터 이름을 입력합니다. [Save] 버튼을 클릭해 변경 사항을 저장합니다. Identify 확인란을 클릭하면 선택한 Teranex Mini 컨버터를 쉽게 확인할 수 있습니다. 컨버터 확인 중에는 일반 Teranex Mini 패널에 있는 다목적 표시등이 깜빡입니다.

Teranex Mini Smart Panel을 설치한 경우, LCD에 표시된 모델명이 회색에서 빨간색으로 변합니다. 확인란 선택을 해제하면 식별 표시등이 꺼집니다.

About 탭에 있는 Software Settings 메뉴에서 현재 Teranex Mini에 사용 중인 소프트웨어 버전을 확인할 수 있습니다. 컨버터의 내부 소프트웨어 버전이 Blackmagic Teranex Setup에서 사용 중인 버전보다 낮을 경우, 컨버터의 소프트웨어를 최신 버전으로 업데이트할 수 있는 버튼이 나타납니다.

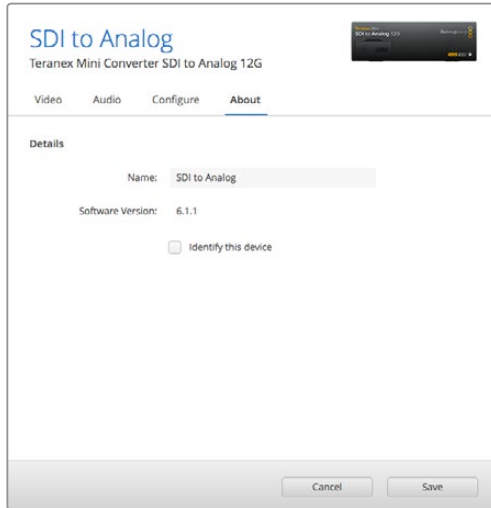

Blackmagic Teranex Setup 유틸리티의 [About] 탭에서 Teranex Mini의 이름을 입력하고 사용 중인 Teranex Mini를 확인할 수 있습니다. 설치 소프트웨어의 버전 또한 확인할 수 있습니다.

Teranex Mini Smart Panel에서 설정 변경하기

옵션 사항인 Teranex Mini Smart Panel을 사용해 설정을 변경할 수도 있습니다. 이 컨트롤 패널은 컨버터 전면에 장착된 일반 패널을 교체하여 장착합니다. 버튼과 회전 노브를 사용해 신속하게 설정을 변경할 수 있으며, 내장 LCD를 통해 입력 영상을 확인할 수 있습니다.

컨버터의 USB 포트는 Teranex Smart Panel에서도 사용할 수 있습니다. USB 고무 커버를 열면 간편하게 포트를 사용할 수 있습니다. Teranex Smart Panel을 설치한 경우, 전면 패널의 스위치들이 가려져 더 이상 사용할 수 없게 됩니다. 이는 스위치 설정 등의 모든 사항을 Teranex Smart Panel의 LCD를 통해 설정할 수 있기 때문입니다. Teranex Mini 컨버터 모델마다 기능이 다르기 때문에 사용 가능한 설정 또한 달라질 수 있습니다. 그러나 화면에 나타나는 내비게이션 레이아웃은 동일하기 때문에 다른 종류의 모델에서도 설정 사항을 쉽게 변경할 수 있습니다.



옵션 사항인 Teranex Mini Smart Panel을 사용하여 신속하게 설정 사항을 확인하고 새로운 기능을 설정할 수 있습니다. Smart Panel은 Teranex Mini 컨버터 전면에 쉽게 장착할 수 있습니다.

네트워크 설정 변경하기

네트워크를 통해 Teranex Mini에 연결하는 것이 여러 대의 컨버터를 가장 쉽게 관리할 수 있는 방법입니다. Blackmagic Teranex Setup에서 여러 대의 컨버터를 관리할 수 있습니다. [Blackmagic Teranex Setup에서 설정 변경] 부분에 자세히 설명되어 있듯이 Teranex Mini는 출고 시 자동으로 네트워크 주소를 할당받도록 설정되어 있어 Blackmagic Teranex Setup 시작 화면에서 바로 선택할 수 있습니다.

네트워크에서 Teranex Mini를 찾을 수 없거나 이전에 설정한 Static 주소가 현재 네트워크와 호환하지 않을 경우에는 네트워크 설정을 직접 변경해야 할 수도 있습니다. 이 설정 변경은 USB나 Teranex Mini Smart Panel을 통해 수행할 수 있습니다.

USB를 통해 네트워크 설정 변경하기

USB를 통해 네트워크 설정을 변경하고자 할 경우, USB 케이블을 사용해 Teranex Mini를 Teranex Setup 유틸리티를 사용 중인 컴퓨터에 연결하세요. 기본 패널과 Smart Panel 모두에서 Teranex Mini의 USB 커넥터를 찾을 수 있습니다.

연결이 완료되면 Teranex Setup 유틸리티 시작 화면에서 Teranex Mini를 선택한 뒤, Configure 탭으로 이동하세요. 이 탭에서 네트워크 주소를 Dynamic 또는 Static으로 선택할 수 있습니다. Static IP를 선택하면 컨버터의 IP 주소와 서브넷 마스크, 게이트웨이를 수동으로 설정할 수 있습니다.

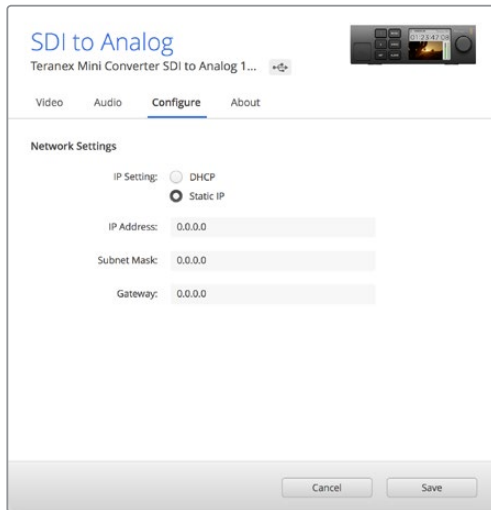

USB를 통한 네트워크 설정 변경은 Blackmagic Teranex Setup 유틸리티의 Configure 탭에서 수행하세요.

Teranex Mini Smart Panel에서 네트워크 설정 변경하기

Teranex Mini의 Smart Panel은 네트워크 설정을 직접 변경할 수 있는 유용한 기능을 제공합니다. 다음과 같이 변경하세요.

- 1 MENU 버튼을 눌러 설정 메뉴에 접속하세요.
- 2 회전 노브 또는 1 버튼 및 2 버튼을 사용해 Network를 선택한 뒤, SET 버튼을 누르세요.
- 3 회전 노브 또는 1 버튼 및 2 버튼을 사용해 Configure IP를 선택한 뒤, SET 버튼을 누르세요.
- 4 회전 노브 또는 1 버튼 및 2 버튼을 사용해 Manually를 선택한 뒤, SET 버튼을 누르세요. IP Address도 이와 같은 방법으로 선택할 수 있습니다.
- 5 회전 노브 또는 1 버튼 및 2 버튼을 사용해 IP 주소로 사용 가능한 숫자를 선택한 뒤, SET 버튼을 눌러 설정하세요. [Subnet Mask]와 [Gateway] 역시 같은 방법을 적용해 선택할 수 있습니다.

Network	
Configure IP	Manually
IP Address	192.168.10.150
Subnet	255.255.255.0
Gateway	192.168.10.1

Teranex Mini Smart Panel의 Network 메뉴에서 컨버터의 네트워크 설정을 변경할 수 있습니다.

Teranex Mini Rack Shelf

여러 대의 Teranex Mini를 사용하는 경우, Teranex Mini Rack Shelf를 추가하면 방송랙 또는 로드케이스에 컨버터를 설치할 수 있습니다. 세 개의 Teranex Mini를 1RU 크기의 Teranex Mini Rack Shelf에 꼭 맞게 설치할 수 있습니다. 컨버터의 고무 바닥을 제거하여 Teranex Mini Rack Shelf에 설치하고, 각 컨버터 밑에 있는 나사 홈을 사용해 나사를 조이기만 하면 컨버터 설치가 간단히 완료됩니다. Teranex Mini Rack Shelf는 설치랙에 세 대의 The Teranex Mini를 설치하지 않을 시 빈 공간을 채울 수 있는 두 개의 검은색 패널과 함께 제공됩니다.

더 자세한 정보는 Blackmagic Design 웹사이트 www.blackmagicdesign.com/kr에서 확인할 수 있습니다.

Teranex Mini를 랙 선반에 설치할 경우 각 제품 하단의 정격 전기 출력 정보가 가려 보이지 않으므로 반드시 서비스 기술자를 통해 랙에 설치하세요. 제품을 랙 선반에 설치할 경우 모든 커넥터는 일반적으로 제품 뒷면을 통해 연결합니다.

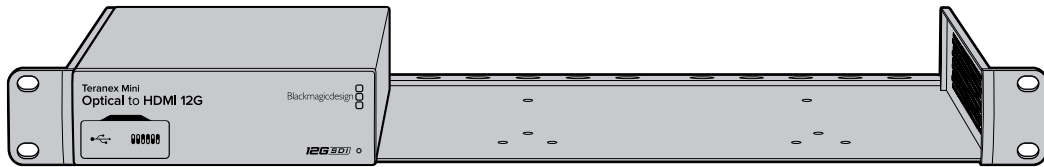

Teranex Mini 모델

모델에 따라 각 컨버전 유형을 위한 특정 기능과 서로 다른 설정을 제공하는 다양한 종류의 Teranex Mini를 선택할 수 있습니다.

다음 부분에서는 최신 버전의 Teranex Mini 내부 소프트웨어에 추가된 새로운 설정 기능과 같은 Teranex Mini 모델 관련 최신 정보를 확인할 수 있습니다.

Teranex Mini - SDI to HDMI 8K HDR

Teranex Mini SDI to HDMI 8K HDR는 8K SDI 신호를 HDMI 신호로 변환하므로 8K HDMI 모니터, TV, 프로젝터에 연결할 수 있습니다. 온스크린 스코프인 파형, 벡터스코프, 히스토그램, 퍼레이드 중 두 개를 선택하여 HDMI 출력에 오버레이하여 해당 스코프를 모니터링할 수 있습니다.

모니터 보정 기능을 통해 3D LUT를 생성하면 HDMI TV에서 정확한 레퍼런스 모니터링을 수행할 수 있습니다. 변환한 출력에 3D LUT를 로딩하여 원하는 영상록을 적용할 수도 있습니다.

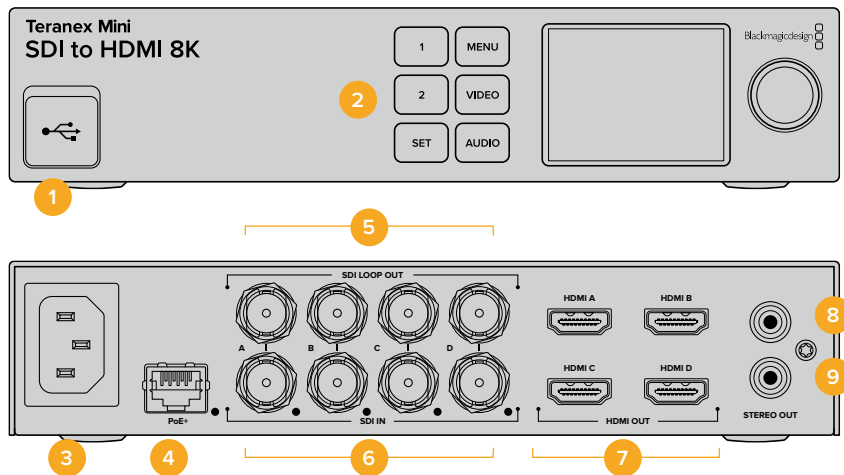

연결 단자

1 USB-C 포트

Mac/Windows 컴퓨터를 통해 Blackmagic Teranex Setup 소프트웨어에 접속하여 Teranex Mini의 내부 소프트웨어 설정을 변경하고 업데이트할 수 있습니다. USB-C 포트에 모니터 캘리브레이션 장치를 꽂을 수도 있습니다.

2 전면 패널

LCD 화면을 통해 주요 정보가 표시되며 제어 버튼과 회전식 노브를 사용하여 원하는 설정 메뉴를 찾을 수 있습니다.

3 전원

90V - 240V AC 전원 공급을 위한 표준 내장 IEC C14 단자가 장착되어 있습니다.

4 이더넷 및 PoE+

네트워크 스위치나 컴퓨터에 연결할 경우, Teranex Setup 유틸리티를 사용해 설정을 변경할 수 있습니다. 이더넷 포트 오른쪽에 있는 흰색 LED는 연결 상태를 표시합니다. 해당 포트는 이더넷을 통한 전원 공급(PoE+) 또한 지원합니다.

5 SDI 루프 출력

SDI 비디오 루프 출력을 위한 BNC 단자가 장착되어 있습니다.

6 SDI 입력

BNC 단자를 통해 SDI 비디오 소스를 연결합니다. SDI IN으로 표기된 각 BNC 단자의 우측에 있는 흰색 LED는 비디오 입력 신호의 락킹 상태를 표시합니다. 8K 소스인 경우, 12G-SDI 케이블 네 개를 사용하여 최대 8Kp60의 4분할/2SI 방식 소스를 입력하거나 12G-SDI 케이블 두 개를 A/B 단자에 연결하여 최대 8Kp30의 소스를 입력할 수 있습니다. 최대 2160p60의 HD/UHD 소스 입력 시에는 SDI IN A단자에 12G-SDI 케이블 한 개를 연결합니다.

7 HDMI 출력

HDMI 출력 단자에 케이블 4개를 연결하여 4분할 방식의 HDMI 신호를 8K 영상으로 전송할 수 있습니다. HDMI A 단자는 최대 2160p60의 HD/UHD 비디오 신호를 출력합니다. UHD/8K 영상을 모니터링하기 위해 HD/UHD 모니터나 TV를 HDMI A 출력 단자에 연결할 경우, 입력 영상의 프레임 레이트가 자동으로 변환되고 디스플레이 장치에 맞게 HD/UHD 신호로 다운컨버팅됩니다. 여기서 프레임 레이트는 소스 프레임 레이트를 의미하는 것으로, 예를 들어 60fps에서 30fps 혹은 59.94fps에서 29.97fps로 하향 변환됩니다.

8 좌 - 아날로그

RCA 단자를 통해 아날로그 오디오의 좌측 채널을 출력합니다.

9 우 - 아날로그

RCA 단자를 통해 아날로그 오디오의 우측 채널을 출력합니다.

Blackmagic Teranex Setup에서 설정하기

Teranex Setup 유틸리티를 통해 장비의 전면 패널에서 설정 가능한 항목뿐 아니라 추가적인 항목까지 설정할 수 있습니다. 설정 작업은 [Video], [Scopes], [Audio], [Configure], [About] 탭을 사용합니다. [About] 탭과 [Configure] 탭에 관한 자세한 내용은 본 설명서의 [설정 변경하기] 부분을 참고하세요.

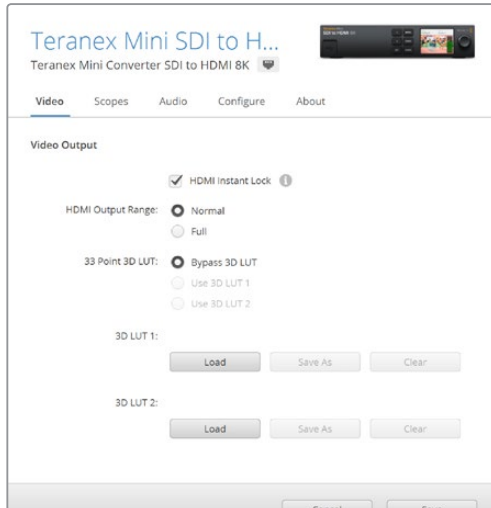

Blackmagic Teranex Setup에서는 소스를 변경하거나 라우팅할 때 비디오 신호를 즉시 재동기화하는 HDMI 인스턴트 락 기능과 3D LUT 파일 불러오기, RCA 아날로그 오디오 출력 레벨 변경 등의 설정을 조정할 수 있습니다.

비디오 출력(Video Output) 메뉴

HDMI 출력 범위(HDMI Output Range)

HDMI Output Range 확인란은 HDMI 출력 신호의 클리핑을 제어하여 HDMI 규정 범위 내로 영상을 유지하기 위한 설정이기 때문에 기본 설정으로 유지해야 합니다. HDMI 신호의 규정 범위 내 출력을 위해 Normal을 선택하세요.

HDMI 인스턴트 락(HDMI Instant Lock)

HDMI Instant Lock 확인란은 HDMI 인스턴트 락 기능을 활성화하여 같은 포맷 간의 소스 변경이 글리치 현상 없이 매끄럽게 이루어지도록 합니다. HDMI 인스턴트 락 기능이 활성화되면 소스를 변경해도 HDMI 출력 신호가 그대로 유지됩니다. HDMI 신호에 인스턴트 락 기능이 이미 적용되었으므로, 컨버터가 HDMI TV 또는 모니터가 신호를 락킹할 때까지 기다리지 않고 곧바로 출력 신호를 내보낼 수 있습니다. 이 기능은 동일한 비디오 표준의 소스 간 변경 시에만 적용된다는 점을 기억하세요.

HDMI 인스턴트 락 기능을 사용하면 약간의 비디오/오디오 지연 현상이 있을 수 있습니다. 지연 현상이 전혀 없는 변환 출력을 원할 경우, 해당 확인란 선택을 해제합니다.

33 포인트 3D LUT(33 Point 3D LUT)

Teranex Mini SDI to HDMI HDR은 DaVinci Resolve 등 모든 색보정 소프트웨어에서 생성할 수 있는 .cube 파일의 3D LUT 파일을 지원합니다. DaVinci Resolve에서는 컬러 그레이드를 3D LUT 파일로 저장할 수 있습니다.

각 LUT의 Load 버튼을 클릭하여 컴퓨터에서 원하는 .cube 파일을 선택한 뒤, Open을 클릭하면 두 개의 LUT를 로딩할 수 있습니다. Save 버튼을 클릭하여 설정 사항을 저장합니다. 각 Load 버튼 옆에 선택된 3D LUT의 파일명이 나타나 3D LUT 1 또는 3D LUT 2에 어떤 파일이 사용 중인지 확인할 수 있습니다.

3D LUT 기능을 켜기 위해서는 Use 3D LUT 1 또는 Use 3D LUT 2 확인란을 클릭합니다. 3D LUT 기능을 끄기 위해서는 Bypass 3D LUT 확인란을 클릭합니다.

정보 장비의 전면 패널에 있는 1 또는 2 버튼을 눌러 3D LUT 기능을 활성화할 수 있습니다. 이 버튼을 다시 누르면 3D LUT 기능이 해제됩니다.

3D LUT 기능 끄기(Bypass 3D LUT)

HDMI 출력 영상에 3D LUT를 적용하지 않으려면 Bypass 3D LUT 란을 체크합니다.

사용 안 함(Clear)

컨버터의 내부 메모리에 저장된 3D LUT 1 또는 3D LUT 2를 제거하려면 Clear 버튼을 누릅니다.

로딩(Load)

컴퓨터에 저장된 3D LUT을 불러오려면 Load 버튼을 누릅니다.

다른 이름으로 저장(Save As)

불러온 3D LUT을 컴퓨터의 다른 폴더에 저장하려면 Save As 버튼을 누릅니다. 보정용 3D LUT을 생성한 후에는 반드시 컴퓨터에 이를 저장해야 합니다.

3D LUT란?

3D LUT, 즉 3D 룩업 테이블은 영상의 색공간을 RGB 3축의 큐브 좌표계 값으로 전환하는데 사용되는 일종의 설정값 테이블 파일입니다.

색상 큐브에서는 각 프라이머리 컬러의 모든 조합이 X/Y/Z 공간 차원 위에 정의됩니다. 이로 인해 SDI 입력 소스 내 RGB 채널을 다른 RGB 색상으로 재맵핑하여 HDMI 출력으로 전송할 수 있습니다.

모든 색을 다른 색으로 매핑할 수 있어 화면 조정 시 정확한 색 조정이 가능할 뿐 아니라, 리니어 감마 확인이 필요한 다양한 종류의 RAW 카메라 파일을 작업하는 촬영 현장에서 로그 감마 커브를 불러와 디스플레이할 때도 사용할 수 있는 아주 강력한 기능입니다.

3D LUT의 강력한 효과를 보여주는 한 가지 예는, 장비에 기본 저장된 LUT 중 하나를 사용하여 입력 영상을 흑백으로 변환할 수 있다는 점입니다. 즉, 3D LUT를 통해 입력 영상 내 모든 RGB 색이 흑백 RGB 출력값으로 재매핑되어 HDMI로 출력됩니다.

자신만의 3D LUT를 생성하고 관리 소프트웨어를 통해 업로드할 수 있으며, DaVinci Resolve에서도 색보정 설정을 3D LUT로 변경한 뒤 Teranex Mini SDI to HDMI 8K에 업로드할 수 있습니다. HDMI 출력에 3D LUT를 적용할지 여부는 선택할 수 있으며, SDI 영상을 루프 출력할 경우에는 클린 피드가 출력됩니다.

3D LUT를 위한 .cube 파일 생성 방법은 DaVinci Resolve 설명서에서 확인할 수 있습니다. 이 설명서는 Blackmagic Design 웹사이트 www.blackmagicdesign.com/kr/support에서 다운로드할 수 있습니다.

스코프(Scope) 메뉴

스코프 오버레이 구성하기

Teranex Mini SDI to HDMI 8K는 HDMI 출력 영상 위에 두 개의 스코프를 오버레이 형식으로 보여줍니다. 스코프 메뉴에서 Use Large Scope를 선택하면 스코프가 영상 화면의 1/16 크기로 나타나며, 이 옵션의 선택을 해제하면 1/64 크기로 돌아갑니다.

스코프 구성을 설정하기 위해서는 Teranex Setup 소프트웨어를 사용하거나, 또는 장비의 전면 패널에서 Scopes 메뉴와 회전 노브를 사용할 수 있습니다. 이를 통해 스코프의 종류, 수직/수평 위치, 배경의 불투명도, 밝기를 설정할 수 있습니다. 스코프의 종류는 파형, 벡터스코프 100%, 벡터스코프 75%, 히스토그램, RGB 퍼레이드, YUV 퍼레이드 중 선택할 수 있습니다. 단, 벡터스코프는 Scope 1에서만 선택 가능합니다.

오디오(Audio) 메뉴

RCA 출력 설정하기

오디오 출력(Audio Output) 설정을 통해 아날로그 오디오 좌/우 채널의 게인을 각각, 혹은 한꺼번에 조절할 수 있습니다. De-embed 란에서 RCA 포트에 출력될 오디오 스테레오 채널, 예를 들어 Channel 1 & 2를 선택합니다.

Teranex Mini의 설정은 컨트롤 패널이나 Teranex Setup 유틸리티에서 마지막으로 설정된 대로 유지됩니다.

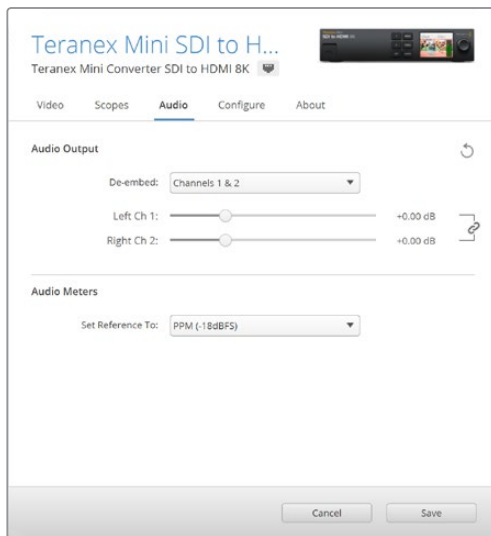

각 채널의 레벨을 개별적으로 증가/감소시키려면 클립 모양의 채널 링크 아이콘을 해제하세요.

오디오 미터 설정

Audio Meters 설정을 통해 오디오 미터의 표시 방식을 선택할 수 있습니다. VU -18dBFS, VU -20dBFS, PPM -18dBFS, PPM -20dBFS 중 선택합니다.

모니터 보정 작업

모니터 보정 장치를 보유하고 있다면 Teranex Mini SDI to HDMI 8K HDR를 통해 HDMI 모니터에서 사용할 보정용 3D LUT를 생성할 수 있습니다. Teranex Mini SDI to HDMI 8K는 Klein Instruments K10-A, SpectraCal C6, X-Rite iDisplay Pro 장치를 지원합니다. 이 보정 작업을 통해 일반 소비자용 HDMI TV에서도 정확한 색과 밝기를 디스플레이할 수 있습니다.

보정 장치는 내부에 광센서가 장착된 작은 장치입니다. 이 장치가 모니터나 TV 화면의 색과 밝기 정보를 스캔하면 Teranex Mini가 이를 사용하여 모니터에 전송할 HDMI 출력 신호를 최적화합니다.

보정 작업이 진행됨에 따라 TV나 모니터의 화면 설정을 단계별로 조정해야 합니다. 매우 간단한 작업이며 오래 걸리지 않습니다. 만약 작업 도중에 실수했다면, Back을 눌러 이전 단계로 돌아간 다음 작업을 다시 진행할 수 있습니다.

1 모니터 설정 최적화하기

보정 작업을 시작하기 전에 모니터나 TV의 메뉴 화면을 열어 몇 가지 설정을 변경해야 합니다.

- 1.1 모니터의 메뉴에서 다이내믹 콘트라스트와 밝기에 관련된 모든 기능을 끕니다. 다수의 TV 생산 회사가 스무딩, 모션플로우, 모션 인터플레이션이라 불리는 모드를 제품에 포함시킵니다. 이런 종류의 모드를 비활성화하세요.
- 1.2 감마 값은 DCI-P3의 경우 2.4, Rec 709의 경우 2.6으로 맞추세요. 일반 가정용 TV 시청 및 디지털 시네마 배급에는 이 두 가지의 색공간이 사용되므로, 작업 중인 프로젝트의 딜리버리 요구에 맞게 선택합니다. 예를 들어, 가정용 TV에서 시청하기 위한 유튜브 콘텐츠를 딜리버리하는 경우에는 감마 값을 2.4로 맞춥니다. DCP 파일로 딜리버리 될 극장 배급용 콘텐츠를 모니터링할 경우에는 감마 값을 2.6으로 맞춥니다.

2 보정 장치 연결하기

보정 작업을 위해 모니터나 TV의 설정을 최적화했다면, 보정 장치를 Teranex Mini SDI to HDMI 8K의 USB-C 포트에 연결합니다. 고무 커버를 열면 USB 포트가 보입니다.

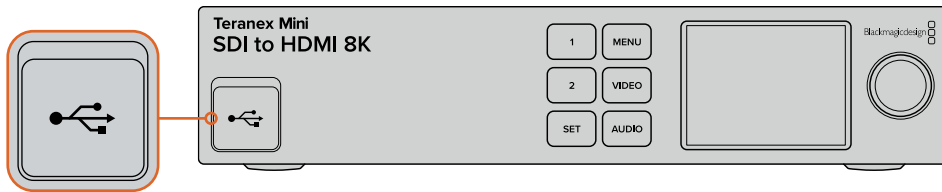

3 보정 작업 시작하기

- 3.1 시작 화면에서 Menu 버튼을 누릅니다. 회전 노브를 돌려 Color Calibration 메뉴에 도달하면 SET 버튼을 누릅니다.

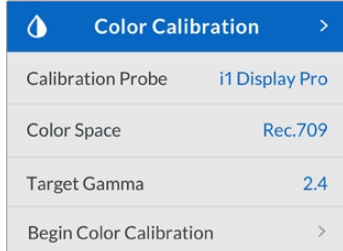

- 3.2 SET 버튼을 누르면 지원되는 보정 장치의 목록이 나타납니다. i1 Display Pro, SpectraCal C6, Klein K-10-A 중 선택할 수 있습니다. 회전 노브를 돌려 원하는 장치 이름에 도달하면 SET 버튼을 다시 한번 눌러 선택 사항을 저장합니다.
- 3.3 Color Calibration 메뉴에서 회전 노브를 돌려 Color Space에 도달하면 SET 버튼을 누릅니다. 모니터 종류에 맞는 색공간을 선택한 후, SET 버튼을 다시 한번 누릅니다.
- 3.4 Color Calibration 메뉴에서 아래로 스크롤하여 Target Gamma에 도달하면 SET 버튼을 누릅니다. 모니터나 TV에 맞는 값을 Target Gamma란에 입력한 후, SET 버튼을 누릅니다. Rec 709 색공간의 경우 2.4, DCI-P3의 경우 2.6의 감마 값이 권장됩니다.

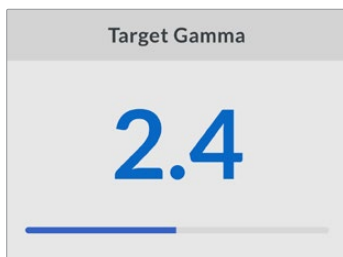

- 3.5 Color Calibration 메뉴에서 Begin Color Calibration 항목으로 스크롤한 후, SET 버튼을 누릅니다.
- 3.6 여기서는 블랙 부분의 손상 없이 새도우 디테일을 보여주기 위해 모니터의 밝기를 조정합니다. 검은 색 네모가 보이지 않을 때까지 밝기 값을 높이세요. 네모가 배경 속으로 완전히 사라질 때까지 밝기 값을 낮추세요. Teranex Mini SDI to HDMI 8K HDR에서 Next를 누릅니다.

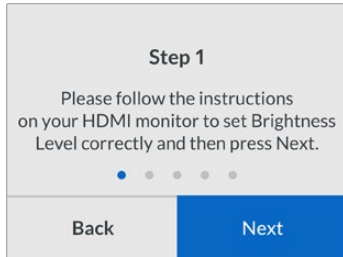

밝기 조정을 위해 장비 Teranex LCD에 나타나는 지시 화면

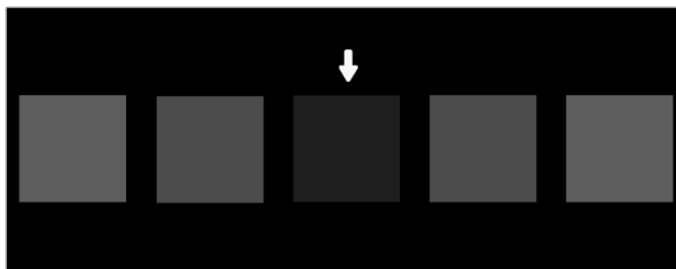

새도우 디테일을 보정하기 위해 HDMI 모니터에 나타나는 테스트 패턴.

- 3.7 여기서는 화이트의 클리핑 현상 없이 하이라이트 디테일이 나타날 수 있도록 모니터의 대비를 조정합니다. 밝은색 네모가 보일 때까지 대비를 높이세요. 네모가 배경 속으로 완전히 사라질 때까지 대비를 낮추세요. Teranex Mini SDI to HDMI 8K HDR에서 Next를 누릅니다.

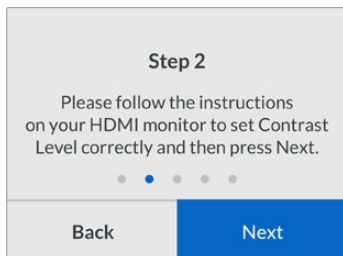

대비 조정을 위해 Teranex LCD에 나타나는 지시 화면

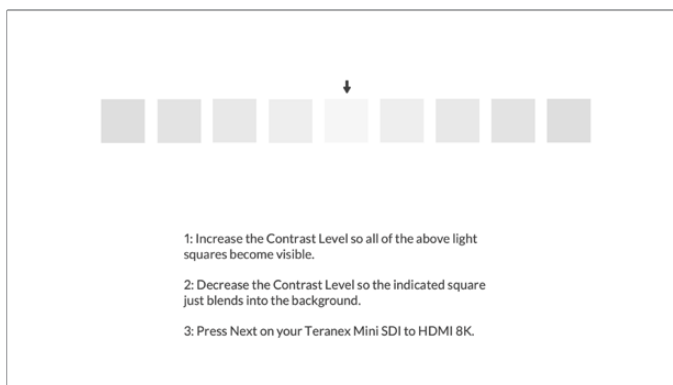

하이라이트 디테일을 보정하기 위해 HDMI 모니터에 나타나는 테스트 패턴

- 3.8 모니터의 밝기와 대비 설정을 위해 위의 두 과정을 반복해야 하며, 정교한 조정이 필요할수록 더 여러 번 작업해야 합니다.
- 3.9 Teranex Mini SDI to HDMI 8K HDR의 LCD 화면에 'Calibration Probe Detected'라는 메시지가 나오면 보정 장치가 감지된 것입니다. Choose를 선택한 후 SET 버튼을 누릅니다. 지원되는 모니터별로 미리 설정된 프로파일의 목록이 LCD 화면에 나타납니다. 원하는 프로파일을 선택하세요. 현재 모니터의 종류가 무엇인지 모르거나, 원하는 프로파일이 목록에 없다면 Generic을 선택합니다. SET 버튼을 누릅니다.

Teranex LCD에 'No Calibration Probe Detected'라는 메시지가 나타나면 인식된 장치가 없다는 의미이므로, 사용하려는 보정 장치가 Teranex에서 지원되는 장치가 맞는지, 또는 Teranex 전면 패널의 USB-C 포트에 제대로 연결되었는지 확인하세요.

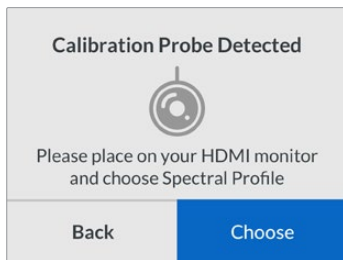

- 3.10 보정 장치에 보호 덮개가 씌워져 있다면, 이를 제거합니다. 모니터 전면에 보정 장치를 놓고 장치의 센서와 화면이 나란히 마주게 한 후, 화면 가운데 나타나는 흰색 네모 부분의 중앙을 부드럽게 눌러 줍니다.

보정 장치는 함께 제공되는 소형 삼각대나 마운팅 장치를 사용하여 흔들리지 않도록 고정하는 것을 권장합니다.

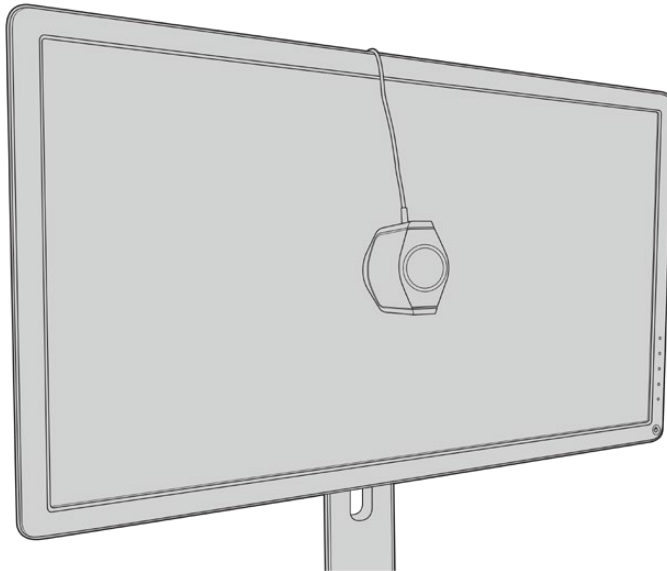

- 3.11 모니터의 사용 설명서를 참고하여 메뉴에서 해당 모니터가 지원하는 가장 넓은 색공간으로 설정해 줍니다. 제조사마다 이를 지칭하는 용어가 Native, Extended, Wide 등으로 다양합니다. 이렇게 설정해야 3D LUT가 방금 전 Color Space 메뉴에서 선택했던 색공간을 정확하고 빠짐없이 반영합니다.
- 3.12 보정 장치가 모니터 화면의 색온도를 측정하는 것을 돕기 위해 화면에 흰색의 테스트 패치가 나타납니다. 모니터 메뉴에서 색온도를 최대한 6500K에 가까운 값으로 설정하세요. Next를 누른 후 SET 버튼을 눌러 작업을 계속합니다.

- 3.13 HDMI 모니터에 테스트 패치의 밝기 강도가 니트(nits) 단위로 표시됩니다. 모니터 메뉴를 통해 backlight 또는 대비를 SDR의 경우 400니트, HDR의 경우 400니트에 최대한 가깝게 설정하세요. Next를 누른 후 SET 버튼을 누르세요.

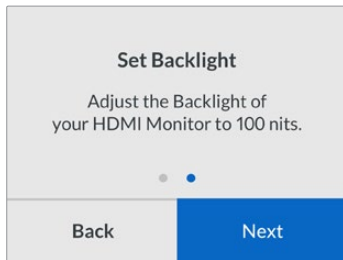

- 3.14 Teranex Mini SDI to HDMI 8K HDR에서 'Calibration Probe Ready'라는 메시지가 나타나면 보정 장치를 사용할 준비가 완료된 것이므로 Calibrate를 누른 후, SET 버튼을 눌러 자동 색보정 기능을 가동합니다.

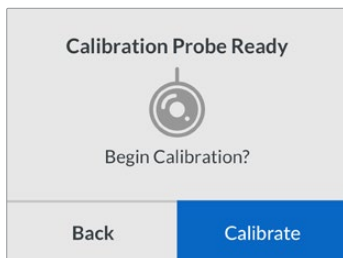

- 3.15 보정 작업은 10~15분간 진행됩니다. Teranex Mini SDI to HDMI 8K HDR는 기댓값과 측정된 값을 비교해 가면서 다양한 색을 다양한 밝기로 생성 및 측정해 나갑니다. 작업이 완료되면 보정용 3D LUT가 생성되고 완료 메시지가 나타납니다.

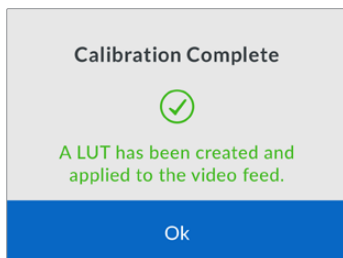

SET 버튼을 누르면 Color Calibration 메뉴로 돌아갑니다. MENU 버튼을 누르면 시작 화면으로 되돌아갑니다.

생성된 3D LUT가 3D LUT 1에 배경되어 활성화됩니다. 이 3D LUT의 이름은 기본 설정에 의해 Calibration LUT로 정해집니다.

참고 이 3D LUT는 컨버터의 내부 메모리에 저장되므로 Blackmagic Teranex Setup 유틸리티를 사용하여 이를 컴퓨터에 저장해 두길 권장합니다. 3D LUT를 관리하는 방법에 관한 자세한 내용은 [Blackmagic Teranex Setup에서 설정하기] 부분을 참고하세요.

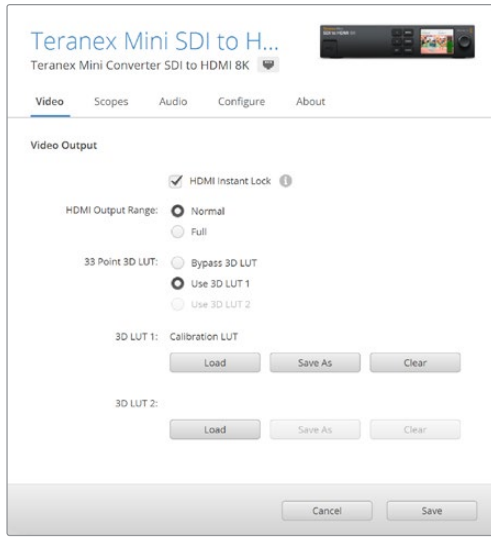

모니터 보정을 위한 3D LUT는 기본 설정에 의해 무조건 3D LUT 1에 배정됩니다.

컨트롤 패널 설정

시작 화면은 SDI 입력 영상의 포맷, 프레임 레이트 정보와 함께 미리보기를 제공합니다.

LCD의 비디오, 오디오 출력, 스코프, 네트워크, 색보정, 설정 메뉴를 통해 각종 설정을 변경할 수 있습니다. 다음은 메뉴별 상세 설명입니다.

비디오(Video) 메뉴

비디오 메뉴에서는 HDMI 인스턴트 락(HDMI instant lock)과 HDMI 출력 범위(HDMI output range)를 설정할 수 있습니다. HDMI 인스턴트 락 기능은 입력 소스가 변경되는 동안에도 HDMI 신호 전송을 계속하는 기능으로, 컨버터에서 HDMI TV나 모니터가 신호를 락킹할 때까지 기다리지 않고 곧바로 출력 신호를 내보냅니다. HDMI 출력 범위 설정은 HDMI 출력이 정해진 규정 범위를 벗어나지 않도록 해 줍니다.

오디오 출력(Audio Output) 메뉴

오디오 출력 메뉴에서는 오디오 디임베드 및 게인 조정을 수행할 스테레오 채널 조합을 선택합니다.

스코프(Scope) 메뉴

스코프 메뉴에서는 한 개 또는 두 개의 스코프 오버레이를 활성화할 수 있습니다. 스코프의 종류, 크기, 위치, 밝기, 배경의 불투명도, 눈금선 또한 설정할 수 있습니다. 스코프의 종류는 파형, 벡터스코프 100%, 벡터스코프 75%, 히스토그램, RGB 퍼레이드, YUV 퍼레이드 중 선택할 수 있습니다.

Scopes	
Scope1	
Scope 1	Waveform
Size	Large
X Position	8
Y Position	4
Scope Brightness	75%
Background Opacity	50%
Graticule Opacity	100%

전면 패널을 통해서도 Blackmagic Teranex Setup 유틸리티와 동일한 항목들을 설정할 수 있습니다.

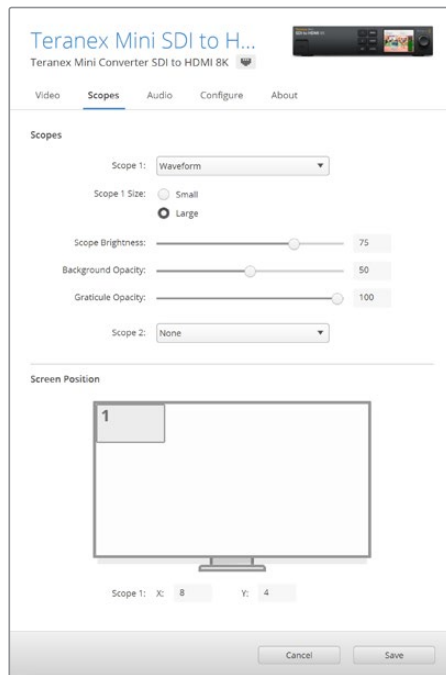

네트워크(Network) 메뉴

네트워크 메뉴에서는 Teranex Mini SDI to HDMI 8K의 LAN 연결을 설정할 수 있습니다. 자세한 설명은 [Teranex Mini Smart Panel에서 네트워크 설정 변경하기] 부분을 참고하세요.

색보정(Color Calibration) 메뉴

색보정 메뉴에서는 모니터 보정 작업을 시작하고 제어할 수 있습니다. 자세한 설명은 [모니터 보정 작업] 부분을 참고하세요.

설정(Setup) 메뉴

설정 메뉴에서는 오디오 관련 항목을 설정합니다. Audio Meters 설정을 통해 오디오 미터의 표시 방식을 선택할 수 있습니다. VU -18dBFS, VU -20dBFS, PPM -18dBFS, PPM -20dBFS 중 선택합니다.

Teranex Mini - SDI to HDMI 8K 블록 선도

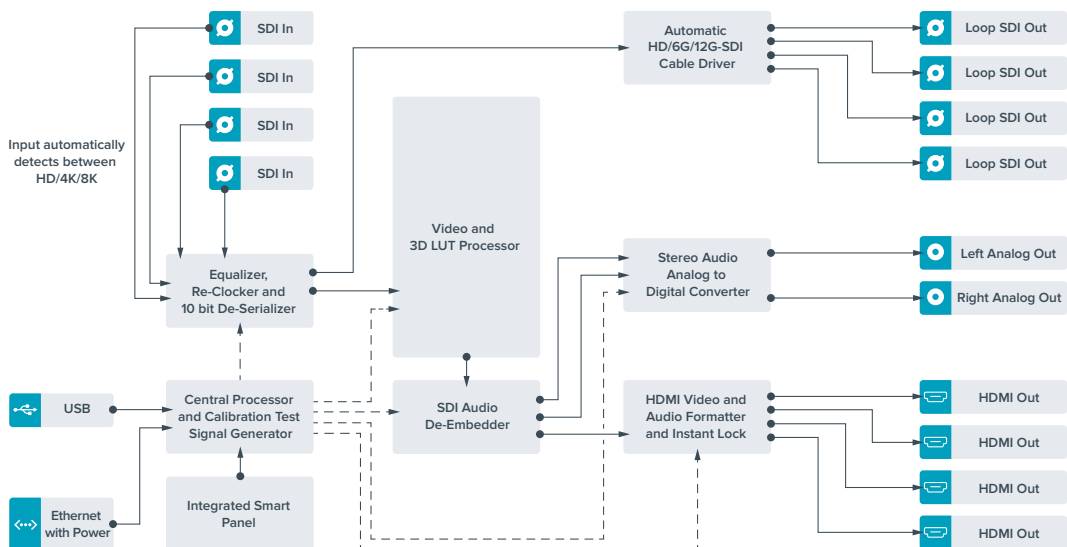

Teranex Mini IP Video 12G

www.blackmagicdesign.com/kr/support에서 Blackmagic Teranex Mini IP Video 12G 사용 설명서를 다운로드해 Blackmagic Teranex Mini IP Video 12G 설치 및 운영에 관한 정보를 확인할 수 있습니다.

Teranex Mini - SDI to HDMI 12G

Teranex Mini - SDI to HDMI 12G 모델을 사용하여 다양한 HDMI 디스플레이와 비디오 프로젝터를 SDI 기반 장비에 연결할 수 있습니다. 이 컨버터는 SD SDI와 HD-SDI, 3G-SDI, 6G-SDI, 12G-SDI 입력 소스 간 자동 변환을 제공하고, 오디오가 임베드된 HDMI로 변환할 수 있을 뿐만 아니라 균형 AES/EBU 또는 아날로그 오디오를 출력할 수도 있습니다. R 아날로그 XLR 커넥터를 통해 타임코드를 출력하도록 설정할 수도 있습니다.

HDMI Instant Lock 기능은 HDMI 출력 신호에 잠금 기능을 사용하여 같은 포맷 간의 소스 변경이 글리치 현상 없이 매끄럽게 이루어지도록 합니다. 사용하는 컨버터의 HDMI 출력에 HD 모니터 또는 TV가 연결된 것이 감지되고 SDI 입력에 Ultra HD가 연결된 경우, Ultra HD 소스가 자동으로 다운 컨버팅되어 HD 모니터에서 Ultra HD 소스를 확인할 수 있습니다.

3D LUT를 로딩하여 영상록과 그레이딩, 색 프로필을 변환한 출력에 적용할 수도 있습니다. 3D LUT는 더욱 정확한 색상 조정을 위한 풀 33 포인트 하드웨어 LUT로, 소비자용 TV 색상 보정에도 사용할 수 있어 중요한 색보정 작업에 사용 가능합니다.

3D LUT는 또한 색공간 컨버전이 가능하므로 여러 개의 디스플레이에서 서로 다른 색공간을 사용할 수 있습니다.

Teranex Mini - SDI to HDMI 12G는 두 종류의 LUT를 기본으로 제공하여 컬러에서 모노크롬으로 전환하는 기능과 Blackmagic 카메라의 기본 색공간에서 REC 709로 전환할 수 있는 기능을 사용할 수 있습니다.

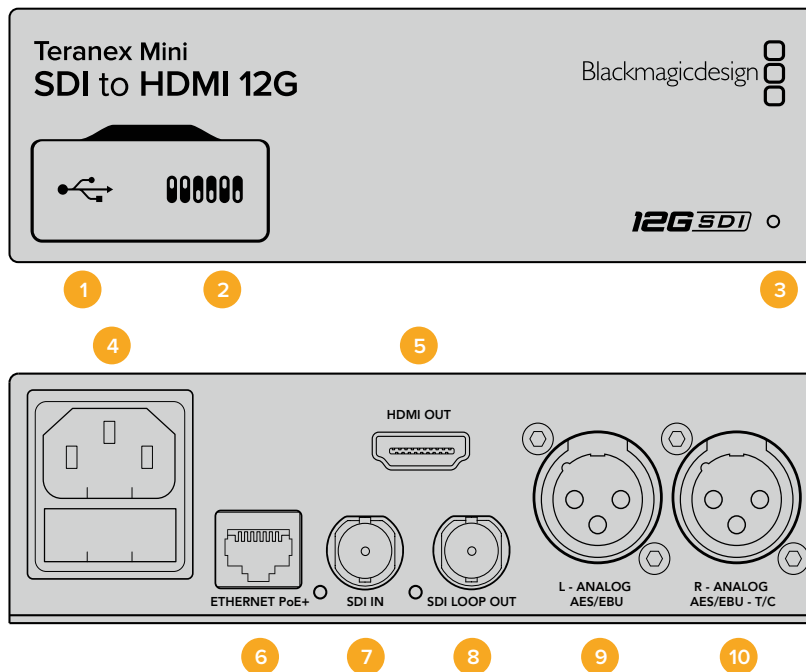

커넥터

1 미니-B USB 포트

Mac/Windows 컴퓨터를 통해 Blackmagic Teranex Setup 소프트웨어에 접속하여 설정을 변경하고 Teranex Mini의 내부 소프트웨어를 업데이트할 수 있습니다.

2 스위치

설정 변경을 위한 조절 스위치.

3 LED 상태 표시장치

흰색 불빛이 들어오면 컨버터에 전력이 공급 중임을 나타내고, 녹색불이 들어오면 비디오 입력 신호가 감지됐음을 나타냅니다. 불빛이 깜빡이면 Blackmagic Teranex Setup에서 각 컨버터를 확인 중임을 나타냅니다.

4 전원

표준형 IEC C14 90V - 240V AC 전원 공급 장치가 내장되어 있습니다.

5 HDMI

HDMI 비디오 출력.

6 이더넷 PoE+

네트워크 스위치나 컴퓨터에 연결하여 Teranex Setup 유틸리티에서 설정을 변경할 수 있습니다. 이더넷 포트는 이더넷 전원 장치(PoE+) 또한 지원합니다.

7 SDI 입력

SDI 비디오 입력(BNC 커넥터).

8 SDI 루프 출력

SDI 비디오 루프 출력(BNC 커넥터).

9 좌 - 아날로그 및 AES/EBU

좌측 채널의 균형 아날로그 오디오 또는 디지털 AES/EBU 오디오 출력(XLR 커넥터).

10 우 - 아날로그 및 AES/EBU, 타임코드

우측 채널의 균형 아날로그 오디오 또는 디지털 AES/EBU 오디오 출력(XLR 커넥터). 타임코드 출력 설정 가능.

스위치

Teranex Mini SDI to HDMI 12G의 스위치는 다음과 같이 설정할 수 있습니다.

스위치 8 - Analog Audio, AES/EBU Audio

스위치 8을 OFF로 설정하면 균형 아날로그 오디오를 출력합니다. ON으로 설정하면 디지털 AES/EBU 오디오를 임베드합니다.

스위치 7 - Output Audio/Timecode

스위치 7을 ON으로 설정하면 R 채널 오디오 XLR 커넥터를 통해 타임코드가 출력됩니다. OFF로 설정하면 오디오만 출력됩니다.

스위치 4, 3, 2 - SDI Audio De-Embed Bit 2, 1, 0

스위치 4, 3, 2는 각각 비트 2, 비트 1, 비트 0을 나타냅니다. 간단히 말해, 스위치 4와 3, 2를 다양한 ON/OFF 조합으로 설정하면, 어떤 SDI 입력의 오디오 채널을 HDMI, 아날로그 및 AES/EBU 오디오로 출력할 것인지 선택할 수 있습니다.

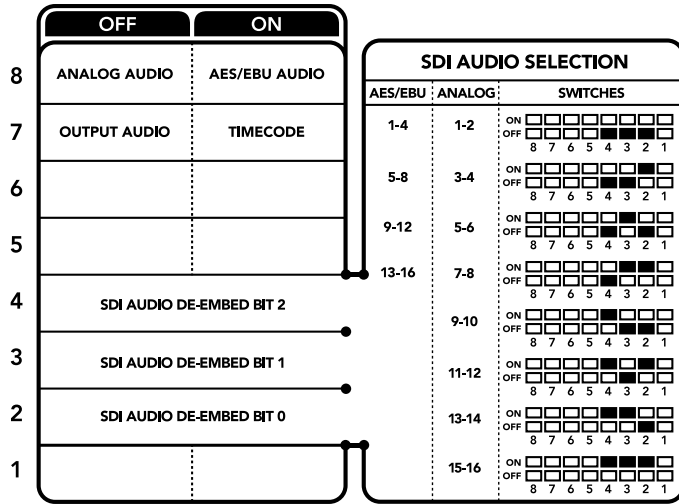

컨버터 아래에 있는 스위치 사용 범례에서 컨버전 설정 변경에 필요한 모든 정보를 확인할 수 있습니다.

SDI 오디오 설정표

다음과 같은 조합의 스위치 설정을 통해 Teranex Mini SDI to HDMI 12G의 출력 신호에 임베드할 SDI 오디오 채널을 선택할 수 있습니다.

아날로그 오디오 채널	스위치 4	스위치 3	스위치 2	스위치 다이어그램
1과 2	OFF	OFF	OFF	ON OFF
3과 4	OFF	OFF	ON	ON OFF
5와 6	OFF	ON	OFF	ON OFF
7과 8	OFF	ON	OFF	ON OFF
9와 10	ON	OFF	OFF	ON OFF
11과 12	ON	OFF	ON	ON OFF
13과 14	ON	ON	OFF	ON OFF
15와 16	ON	ON	ON	ON OFF

AES/EBU 오디오 채널	스위치 4	스위치 3	스위치 2	스위치 다이어그램
1-4	OFF	OFF	OFF	ON OFF
5-8	OFF	OFF	ON	ON OFF
9-12	OFF	ON	OFF	ON OFF
13-16	OFF	ON	ON	ON OFF

Blackmagic Teranex Setup에서 설정하기

Teranex Setup 유틸리티는 스위치를 통해 변경할 수 있는 모든 설정뿐만 아니라 추가 설정까지 제공합니다. 모든 설정은 [Video], [Audio], [Configure], [About] 탭에서 사용할 수 있습니다.

[About]과 [Configure] 탭에 관한 자세한 내용은 본 설명서의 [설정 변경하기] 부분을 참고하세요.

Teranex Mini SDI to HDMI 12G의 [Video] 탭에서는 다음과 같은 사항을 설정할 수 있습니다.

비디오 출력 메뉴(Video Output)

규정 범위로 HDMI 출력 클리핑하기(Clip HDMI Output to legal levels)

이 확인란은 SDI 입력 신호의 클리핑을 제어하여 HDMI 규정 범위 내로 영상을 유지하기 위한 설정이기 때문에 기본 설정으로 유지해야 합니다.

HDMI 잠금 기능(HDMI Instant Lock)

이 확인란을 선택하면 HDMI 잠금 기능이 활성화됩니다. HDMI Instant Lock 기능이 활성화되면 소스를 변경해도 HDMI 출력 신호가 그대로 유지됩니다. 다시 말해, 사용하는 컨버터에서 영상 신호에 이미 잠금장치가 사용되었으므로 HDMI TV 또는 모니터에서 비디오 출력을 디스플레이하기 전에 잠금장치를 사용할 필요가 없습니다. 이 기능은 동일한 비디오 표준을 가진 영상 소스 간을 변경할 시에만 작동된다는 점을 기억하세요.

HDMI Instant Lock 기능을 사용하면 약간의 비디오와 오디오 지연을 경험할 수도 있습니다. 지연 현상이 전혀없는 변환 출력을 원할 경우, 해당 확인란 선택을 해제하여 HDMI Instant Lock 기능을 바이패스합니다.

33 포인트 3D LUT

Blackmagic Teranex Mini - SDI to HDMI 12G는 .cube LUT 파일을 생성할 수 있는 DaVinci Resolve 소프트웨어 및 .cube 파일로 보내기 할 수 있는 기타 색보정 소프트웨어를 지원합니다.

각 LUT 슬롯을 위한 Load 버튼을 클릭하고 컴퓨터에서 원하는 .cube 파일을 선택한 뒤, OK를 클릭하면 두 개의 다른 LUT를 로딩할 수 있습니다. [Save]를 클릭하면 설정이 완료됩니다. 각 Load 버튼 옆에는 LUT 파일명이 나타나 LUT1 또는 LUT2에 어떤 LUT이 사용되고 있는지 확인할 수 있습니다.

LUT를 On으로 설정하려면 Use LUT 2 확인란을 클릭합니다. LUT를 Off로 설정하려면 Bypass LUT 확인란을 클릭합니다.

[Enable 3D LUT on loop SDI Output] 확인란을 선택하여 3D LUT를 컨버터의 루프 출력에 적용할 수도 있습니다. 루프 출력에 적용한 LUT를 취소하려면 확인란 선택을 해제합니다.

Smart Panel을 설치하여 사용하는 경우, 제어 패널 버튼 1 또는 2를 눌러 간단하게 LUT 기능을 활성화할 수 있습니다. 이 버튼을 다시 누르면 LUT 기능이 해제됩니다.

3D LUT란?

3D LUT 또는 3D 룩업 테이블은 3D 비디오 색공간을 3D 큐브 공간 속 일련의 새로운 컬러 설정값으로 변경하기 위한 설정값 테이블 파일을 말합니다.

컬러 큐브는 X/Y/Z 공간 차원으로 정의되는 프라이머리 컬러 조합 간의 모든 변화값을 포함합니다. 이는 SDI 입력 비디오 속의 RGB 채널을 HDMI 비디오 출력 속 다른 모든 종류의 RGB 출력 컬러로 다시 맵핑할 수 있음을 의미합니다. 모든 컬러를 다른 컬러로 맵핑할 수 있어 화면 조정 시 아주 정확한 컬러 조정이 가능할 뿐만 아니라, 리니어 감마 확인이 필요한 다양한 종류의 RAW 카메라 파일을 작업하는 촬영현장에서 로그 감마 커브를 로딩하여 디스플레이할 때에도 사용할 수 있는 아주 강력한 기능입니다.

3D LUT가 얼마나 강력한지를 보여주는 한가지 기능은 로딩한 LUT 기본값으로 입력 비디오를 흑백으로 변환할 수 있는 기능입니다. 이는 3D LUT를 통해 모든 입력 RGB 컬러가 흑백 RGB 출력값으로 다시 맵핑되어 HDMI로 출력된다는 것을 보여줍니다. 자신만의 3D LUT를 생성하고 관리 소프트웨어에서 업로딩할 수 있습니다. 심지어 DaVinci Resolve에서도 컬러 그레이딩 설정을 3D LUT으로 변환한 뒤, Teranex Mini - SDI to HDMI 12G로 업로딩할 수 있습니다. SDI 비디오 루프 출력에서 3D LUT 출력이 가능하므로 HDMI 출력을 사용하지 않더라도 Teranex Mini를 3D LUT 전용 컬러 프로세서로 사용할 수 있습니다.

3D LUT 생성과 관련한 더욱 자세한 정보는 DaVinci Resolve 설명서에서 확인할 수 있습니다. 이 설명서는 Blackmagic Design 웹사이트 www.blackmagicdesign.com/kr/support에서 다운로드할 수 있습니다.

Teranex Mini SDI to HDMI 12G의 [Audio] 탭에서는 다음과 같은 사항을 설정할 수 있습니다.

오디오 출력 메뉴(Audio Output)

XLR 출력 설정 (Set XLR Output)

Audio Output 메뉴에서 Analog, AES/EBU, Timecode 버튼을 선택하여 Analog나 AES/EBU 출력을 선택할 수 있습니다. Timecode를 선택할 경우, 좌측 XLR 커넥터는 아날로그 오디오를, 우측 XLR 출력은 타임코드 신호를 출력합니다.

선택한 오디오 출력 옵션에 따라 어떤 SDI 입력의 오디오 채널을 HDMI, AES/EBU, 아날로그 오디오 출력으로 내보낼지 선택할 수 있을 뿐만 아니라, 각 채널 또는 두 채널의 게인을 조정할 수도 있습니다. 양쪽 XLR 커넥터를 통해 AES/EBU 오디오를 출력하도록 설정할 경우, 최대 4개의 채널을 선택할 수 있습니다. 아날로그 오디오를 출력할 경우, 최대 2개의 채널을 선택할 수 있습니다. 우측 XLR 커넥터가 타임코드 신호를 출력하도록 설정할 경우, 좌측 XLR 커넥터는 하나의 아날로그 오디오 채널만 출력합니다.

Teranex Mini 설정은 스위치나 Smart Panel, Teranex Setup 유틸리티에서 마지막으로 설정한 사항으로 유지됩니다. Smart Panel을 떼어내어 다시 스위치로 제어하거나 소프트웨어를 통해 컨버터 설정을 업데이트할 경우, 새롭게 변경할 설정 내용을 적용시키기 위해 각 스위치를 조절해야 할 수도 있습니다.

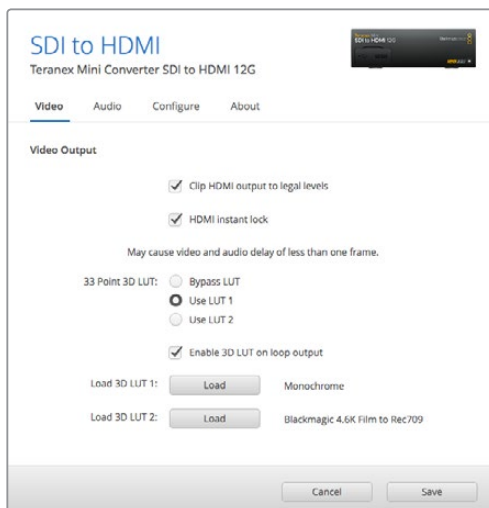

Blackmagic Teranex Setup에서는 소스를 변경하거나 라우팅할 때 비디오 신호를 즉시 재동기화하는 HDMI 인스턴트 록 기능 과 3D LUT 파일 로딩, XLR 아날로그 오디오 출력 레벨 변경 등의 설정을 조정할 수 있습니다.

Teranex Mini Smart Panel에서 설정하기

SDI to HDMI 12G 모델에 Teranex Mini Smart Panel을 추가로 설치한 경우 다음과 같은 [Video], [Audio], [Network] 메뉴를 사용할 수 있습니다. 이 메뉴에서 사용할 수 있는 설정은 위 [Blackmagic Teranex Setup에서 설정하기] 부분에서 설명한 사항과 동일합니다. Teranex Mini Smart Panel을 사용한 설정 변경 방법에 대한 더 자세한 사항은 [설정 변경하기] 부분을 참고하세요.

< Video	
Clip HDMI	On
Lock HDMI	On
LUT on Loop	Off

< Audio	
Output	Analog
De-embed	Ch 1 & 2
Adjust	Together
Ch 1 & 2	0.00 dB
Gain	Reset

Teranex Mini Smart Panel에서는 Blackmagic Teranex Setup과 동일한 설정 사항을 변경할 수 있습니다.

Teranex Mini - SDI to HDMI 12G 블록 선도

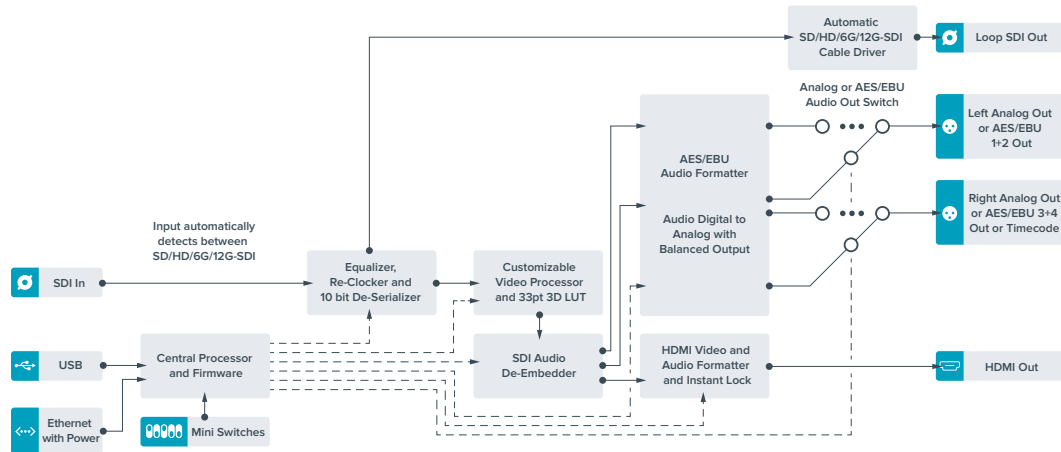

Teranex Mini - HDMI to SDI 12G

Teranex Mini - HDMI to SDI 12G 모델은 HDV 카메라나 UHD 카메라, 게임 콘솔 등의 HDMI 장비를 최대 2160p60의 12G-SDI BNC SDI로 변환하고, HDMI, AES/EBU, 균형 아날로그 오디오 입력 중에서 SDI 오디오에 임베드할 오디오를 선택할 수 있습니다. 다시 말해, HDMI 신호를 훨씬 더 먼 거리까지 전송할 수 있습니다. 일반 소비자용 HDMI 카메라 또는 컴퓨터의 HDMI 출력을 SDI로 변환할 시에 사용하기 최적의 제품입니다.

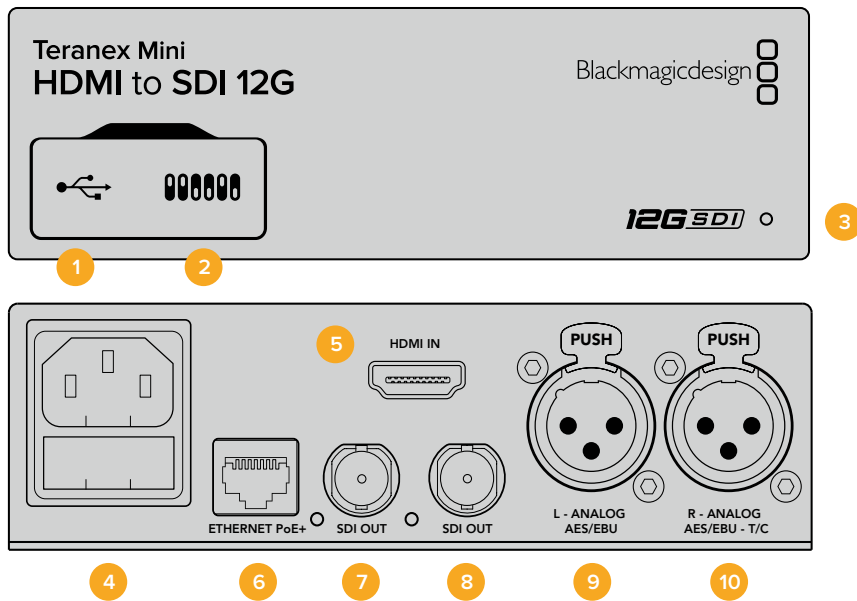

커넥터

- 1 Mini-B USB 포트**
 Mac/Windows 컴퓨터에서 Blackmagic Teranex Setup 소프트웨어를 사용해 설정을 변경하거나 Teranex Mini의 내부 소프트웨어를 업데이트할 수 있습니다.
- 2 스위치**
 설정 변경을 위한 조절 스위치.
- 3 LED 상태 표시장치**
 흰 불빛이 들어오면 컨버터에 전력이 공급 중임을 나타내고, 녹색불이 들어오면 비디오 입력 신호가 감지됐음을 나타냅니다. 불빛이 깜빡이면 Blackmagic Teranex Setup에서 각 컨버터를 확인 중임을 나타냅니다.
- 4 전원**
 표준형 IEC C14 90V - 240V AC 전원 공급 장치가 내장되어 있습니다.
- 5 HDMI**
 HDMI 비디오 입력.
- 6 이더넷 PoE+**
 네트워크 스위치나 컴퓨터를 연결하여 Blackmagic Teranex Setup에서 설정을 변경하세요. 이더넷 포트는 이더넷 전원 장치 (PoE+) 또한 지원합니다.
- 7 SDI OUT**
 SDI 비디오 출력(BNC 커넥터).
- 8 SDI OUT**
 두 번째 SDI 출력(BNC 커넥터).
- 9 좌 - 아날로그 및 AES/EBU**
 좌측 채널 균형 아날로그 오디오 또는 디지털 AES/EBU 오디오 입력(XLR 커넥터).
- 10 우 - 아날로그 및 AES/EBU, Timecode**
 우측 채널 균형 아날로그 오디오 또는 디지털 AES/EBU 오디오 입력(XLR 커넥터). 타임코드 입력 설정 또한 가능.

스위치

Teranex Mini - HDMI to SDI 12G의 스위치는 다음과 같은 설정 사항을 제공합니다.

스위치 8 - Analog Audio, AES/EBU Audio

스위치 8을 OFF로 설정하면 균형 아날로그 오디오를 임베드합니다. ON으로 설정하면 디지털 AES/EBU 오디오를 임베드합니다. 스위치 7을 ON으로 설정해야 이 입력을 사용할 수 있습니다.

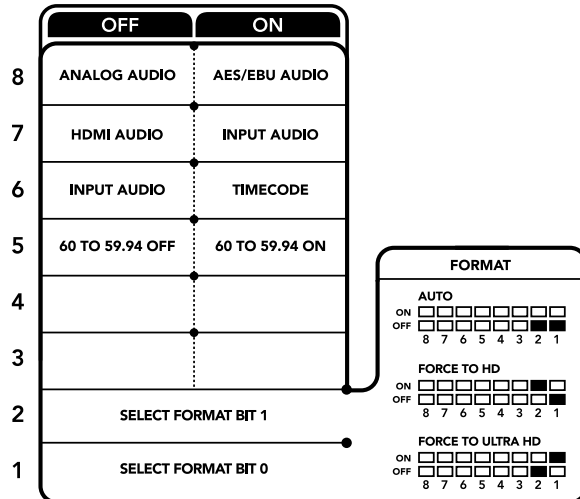

컨버터 아래에 있는 스위치 사용 범례에서 컨버전 설정 변경에 필요한 모든 정보를 확인할 수 있습니다.

스위치 7 - HDMI Audio, Input Audio

스위치 7을 OFF로 설정하면 임베디드 HDMI 오디오를, ON으로 설정하면 아날로그 및 AES/EBU 오디오를 선택할 수 있습니다.

스위치 6 - Input Audio/Timecode

스위치 6을 ON으로 설정하면 R 채널 오디오 XLR 커넥터를 통해 타임코드를 입력합니다. OFF로 설정하면 오디오만 입력됩니다.

스위치 5 - 60 TO 59.94 OFF/ON

ON으로 설정할 경우 컨버터에서 1080p/60fps의 모든 HDMI 소스 영상을 감지해 59.94fps의 인터레이스드 비디오로 자동 변환합니다.

예를 들면 컴퓨터의 HDMI 출력을 표준 1080i/59.94 fps를 사용하는 스위치에 연결해야 하는 경우가 있습니다. 일부 컴퓨터는 60fps로 출력하기 때문에 스위치 5를 ON으로 설정하면 컨버터에서 항상 1080p/60fps를 감지해 1080i/59.94fps로 변환합니다.

스위치 2와 1 - Select Format Bit 1, 0

Ultra HD와 HD를 출력할 수 있는 HDMI 소스에 연결할 경우, 소스 출력이 둘 중 하나로만 출력되도록 컨버터를 설정할 수 있습니다. 컴퓨터 바탕화면을 SDI 장비에 HD로 녹화 또는 디스플레이할 때 유용하게 사용할 수 있어 더욱 큰 화면으로 쉽게 확인할 수 있습니다.

단순한 업/다운 컨버전 설정처럼 보일 수도 있지만, 실제로는 소스 장비에서 Ultra HD 또는 HD를 출력하도록 명령해 컨버터에서 업/다운 컨버전을 거치지 않고 소스 비디오의 원본 HD 또는 Ultra HD 해상도로 출력하는 방식입니다.

스위치 1과 스위치 2의 간단한 조합을 통해 소스 비디오 출력을 HD 또는 Ultra HD로 고정시키거나, 컨버터가 자동으로 소스 장비 출력에 맞는 최적의 해상도로 설정하도록 할 수 있습니다. 조합 설정은 아래와 같습니다.

- **Auto - 스위치 1은 OFF, 스위치 2는 OFF.**
컨버터는 소스 장비에서 출력되는 해상도에 맞는 최적의 HD 또는 Ultra HD 해상도로 설정합니다.
- **Force to HD - 스위치 1은 OFF, 스위치 2는 ON.**
컨버터 명령을 통해 HD와 Ultra HD를 출력할 수 있는 HDMI 소스 장비에서 HD 비디오만 출력하도록 설정됩니다.
- **Force to Ultra HD - 스위치 1은 ON, 스위치 2는 OFF.**
컨버터 명령을 통해 HD 또는 Ultra HD를 출력할 수 있는 HDMI 소스 장비에서 Ultra HD 비디오만 출력하도록 설정됩니다.

Blackmagic Teranex Setup에서 설정하기

Teranex Setup 유틸리티는 스위치를 통해 변경할 수 있는 모든 설정뿐만 아니라 추가 설정까지 제공합니다. 모든 설정은 [Video], [Audio], [Configure], [About] 탭에서 사용할 수 있습니다.

[About]과 [Configure] 탭에 관한 자세한 내용은 본 설명서의 [설정 변경하기] 부분을 참고하세요.

Teranex Mini - HDMI to SDI 12G의 [Video] 탭에서는 다음과 같은 사항을 설정할 수 있습니다.

비디오 프로세싱 메뉴(Video Processing)

컨버전

Conversion 드롭다운 메뉴를 클릭하여 SDI 출력을 위한 컨버전 설정을 선택합니다. Auto로 설정하면 컨버터가 소스 장비에서 출력되는 해상도에 맞는 최적의 HD 또는 Ultra HD 해상도로 설정합니다. Force HD 또는 Force Ultra HD로 설정하면 HDMI 입력에 상관없이 각각 HD와 Ultra HD 비디오로 출력됩니다. SD는 변환없이 SD로 출력됩니다.

프레임 속도

1080p60에서 1080i59.94로 변환하는 경우에만 사용합니다. 프레임 레이트 기능이 활성화되면 컨버터에서 1080p/60fps의 비디오 소스를 감지해 1080i/59.94fps로 자동 변환하도록 설정합니다. 확인란을 선택 또는 해제하여 해당 기능을 활성화 또는 비활성화합니다.

이 기능은 1080p/60fps로 출력하는 HDMI 소스를 표준 1080i/59.94fps 포맷을 사용하는 SDI 장비에 연결할 시 유용하게 사용할 수 있습니다.

3G 출력

이 출력을 통해 3G-SDI 출력 표준이 변경되어 레벨 A 또는 레벨 B 3G-SDI 비디오만 수신 가능한 장비에서 호환성을 유지할 수 있습니다. 기본 설정은 레벨 B로 되어있습니다. 이러한 설정은 3G-SDI 비디오 출력에만 적용됩니다.

Teranex Mini - HDMI to SDI 12G의 [Audio] 탭에서는 다음과 같은 사항을 설정할 수 있습니다.

오디오 입력 메뉴(Audio Input)

Set XLR Input / Set Audio input

이 메뉴에서 XLR 입력과 HDMI 오디오 입력 중 원하는 것을 선택할 수 있습니다. HDMI를 선택하면 HDMI 오디오가 SDI 비디오 출력에 임베드됩니다. XLR을 선택할 경우, 아날로그, AES/EBU, 타임코드 입력 중 원하는 것을 선택할 수 있으며, 오디오 정보를 임베드할 SDI 오디오 출력 채널을 선택할 수 있습니다. 오디오 신호의 게인 또한 조절할 수 있습니다.

AES/EBU를 선택하면 [Sample Rate Converter] 확인란의 추가 선택 여부가 주어집니다. 이 확인란을 선택하면 SDI 오디오 출력의 샘플 레이트가 TV 샘플 레이트에 적합한 48Khz로 고정됩니다.

레퍼런스와 동일한 샘플 레이트로 설정된 AES/EBU 소스의 Dolby 오디오를 변환해야 하는 경우, 샘플 레이트 컨버터의 확인란 선택을 반드시 해제하세요. 그렇지 않을 경우, Dolby 오디오 변환에 문제가 발생할 수 있습니다.

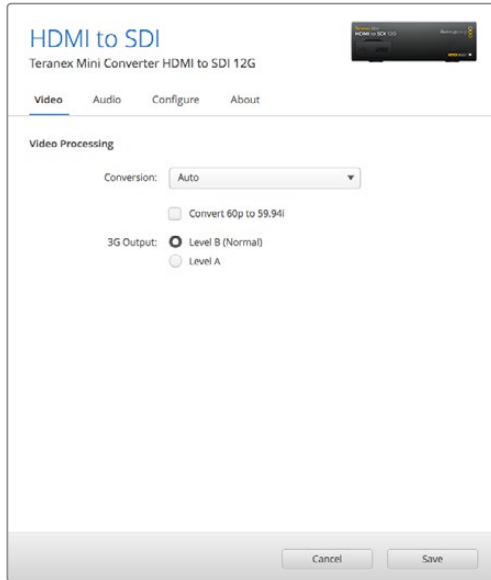

Blackmagic Teranex Setup의 [Video] 설정 페이지에 있는 Conversion 설정에서 [Auto], [Force to HD], [Force to Ultra HD] 중 하나를 선택하세요. 표준 59.94fps를 사용하는 비디오 장비에 연결할 경우, 60fps의 비디오를 감지해 59.94fps로 자동 변환하도록 컨버터를 설정할 수도 있습니다.

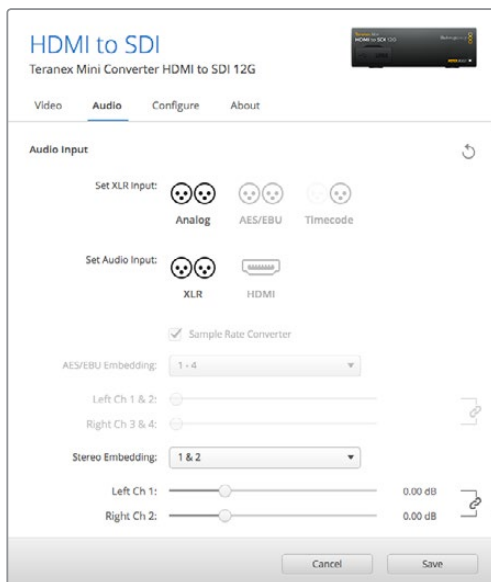

Blackmagic Teranex Setup 유틸리티의 [Audio] 탭에서는 아날로그 오디오 레벨 및 AES/EBU 레벨을 조절할 수 있습니다.

Teranex Mini 설정은 스위치나 Smart Panel, Teranex Setup 유틸리티에서 마지막으로 설정한 사항으로 유지됩니다. Smart Panel을 떼어내어 다시 스위치로 제어하거나 소프트웨어를 통해 컨버터 설정을 업데이트할 경우, 새롭게 변경할 설정 내용을 적용시키기 위해 각 스위치를 조절해야 할 수도 있습니다.

Teranex Mini Smart Panel에서 설정하기

HDMI to SDI 12G 컨버터에 옵션 사항인 Teranex Mini Smart Panel을 설치한 경우 다음과 같은 [Video], [Audio], [Network] 메뉴를 사용할 수 있습니다. 이 메뉴에서 사용할 수 있는 설정 사항은 앞서 자세히 언급한 내용과 동일합니다.

Teranex Mini Smart Panel를 사용한 설정 변경 방법에 대한 더 자세한 사항은 [설정 변경하기] 부분을 참고하세요.

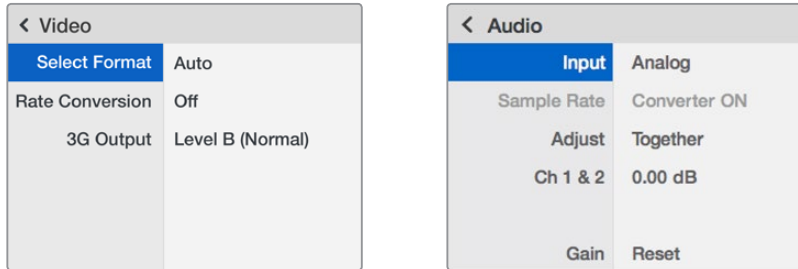

Teranex Mini Smart Panel을 사용하면 Blackmagic Teranex Setup에서 사용 가능한 모든 설정을 사용할 수 있습니다.

Teranex Mini - HDMI to SDI 12G 블록 선도

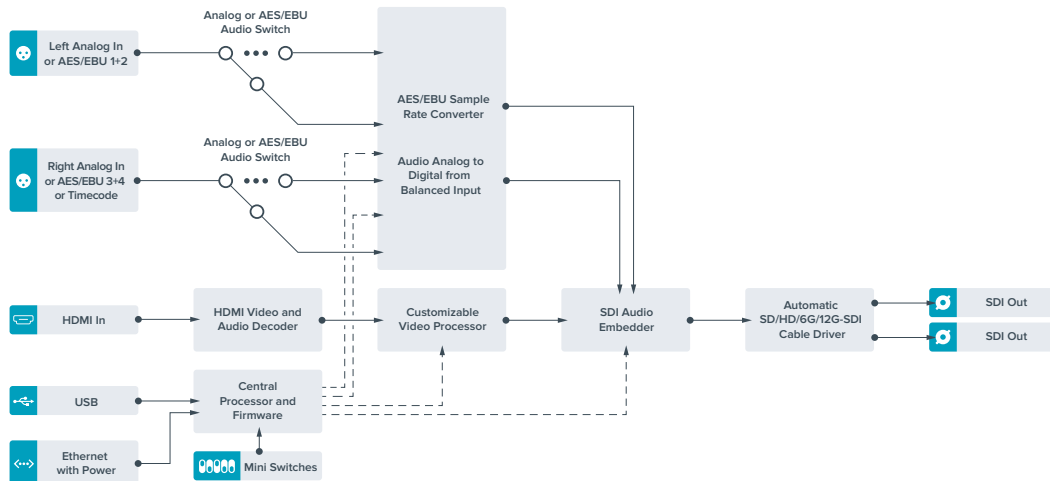

Teranex Mini - SDI to Analog 12G

Teranex Mini - SDI to Analog 12G를 통해 SD SDI와 HD-SDI, 3G-SDI, 6G-SDI, 12G-SDI 입력 소스를 아날로그 컴포넌트 및 NTSC, PAL 비디오 출력과 균형 AES/EBU 및 아날로그 오디오 출력으로 변환할 수 있습니다. 내장된 다운 컨버터로 12G-SDI 비디오를 SD/HD 아날로그 장비에 간단히 연결할 수 있어, Betacam SP나 VHS와 같은 비디오 모니터 및 데크에 쉽게 연결할 수 있습니다.

16개의 디임베디드 SDI 오디오 채널로부터 한 쌍의 아날로그 오디오를 출력할 수도 있습니다.

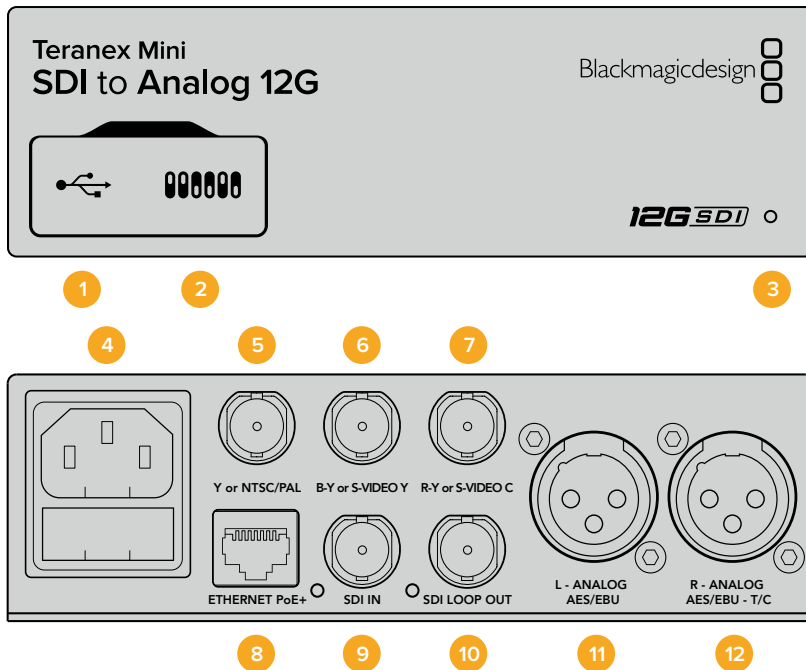

커넥터

- 1 Mini-B USB 포트**
 Mac/Windows 컴퓨터에서 Blackmagic Teranex Setup 소프트웨어를 사용해 설정을 변경하거나 Teranex Mini의 내부 소프트웨어를 업데이트할 수 있습니다.
- 2 스위치**
 설정 변경을 위한 조절 스위치.
- 3 LED 상태 표시장치**
 흰 불빛이 들어오면 컨버터에 전력이 공급 중임을 나타내고, 녹색불이 들어오면 비디오 입력 신호가 감지됐음을 나타냅니다. 불빛이 깜빡이면 Blackmagic Teranex Setup에서 각 컨버터를 확인 중임을 나타냅니다.
- 4 전원**
 표준형 IEC C14 90V - 240V AC 전원 공급 장치가 내장되어 있습니다.
- 5 Y 및 NTSC/PAL**
 아날로그 컴포넌트 Y, NTSC/PAL 컴포지트 출력 (BNC 커넥터).
- 6 B-Y 및 S-VIDEO Y**
 아날로그 컴포넌트 B-Y, S-Video Y 출력(BNC 커넥터).
- 7 R-Y 및 S-VIDEO C**
 아날로그 컴포넌트 R-Y, S-Video C 출력(BNC 커넥터).
- 8 이더넷 PoE+**
 네트워크 스위치나 컴퓨터를 연결하여 Blackmagic Teranex Setup에서 설정을 변경하세요. 이더넷 포트는 이더넷 전원 장치 (PoE+) 또한 지원합니다.
- 9 SDI IN**
 SDI 비디오 입력(BNC 커넥터).
- 10 SDI 루프 출력**
 SDI 비디오 루프 출력(BNC 커넥터).

11 좌 - 아날로그 및 AES/EBU

좌측 채널의 균형 아날로그 오디오 또는 디지털 AES/EBU 오디오 출력(XLR 커넥터).

12 우 - 아날로그 및 AES/EBU, 타임코드

우측 채널의 균형 아날로그 오디오 또는 디지털 AES/EBU 오디오 출력(XLR 커넥터). 타임코드 출력 설정 가능.

스위치

Teranex Mini - SDI to Analog 12G의 스위치는 다음과 같은 설정 사항을 제공합니다.

스위치 8 - Analog Audio, AES/EBU Audio

스위치 8을 OFF로 설정하면 균형 아날로그 오디오를, ON으로 설정하면 디지털 AES/EBU 오디오 출력을 선택할 수 있습니다.

스위치 7 - 7.5 IRE, 0.0 IRE

셋업 레벨이 7.5인 NTSC를 사용하는 미국 및 기타 국가에서는 스위치 7을 OFF로 설정합니다. 일본처럼 7.5 IRE 설정을 사용하지 않는 국가에서는 스위치 7을 ON으로 설정하세요. 이 설정은 컴포지트 또는 S-Video 출력에만 해당됩니다.

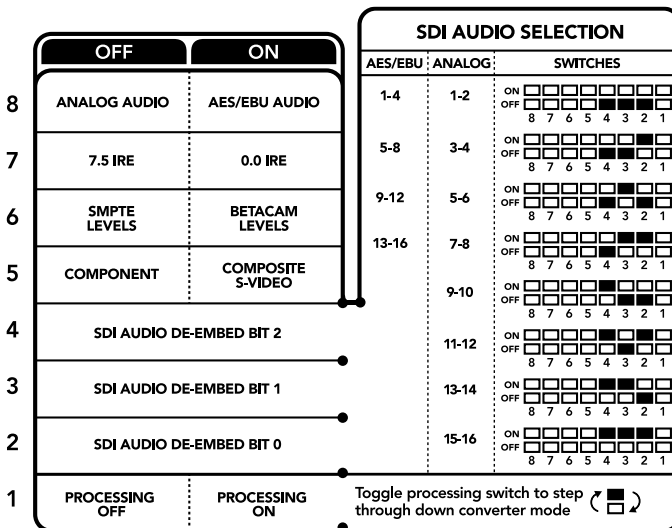

컨버전 설정 변경에 관한 자세한 정보는 컨버터 아래에 있는 스위치 사용 범례에서 확인할 수 있습니다.

스위치 6 - SMPTE Levels, Betacam Levels

스위치 6을 OFF로 설정하면 SMPTE 레벨을, ON으로 설정하면 Betacam 레벨을 사용할 수 있습니다. SMPTE 레벨은 흔히 사용하는 비디오 레벨이며 Betacam SP 데크에서도 SMPTE 레벨을 사용할 수 있으므로, Betacam 레벨 사용 여부를 반드시 확인한 뒤에 Betacam으로 스위치 설정을 변경하세요.

스위치 5 - Component, Composite 및 S-Video

스위치 5를 OFF로 설정하면 아날로그 컴포넌트 비디오 출력을, ON으로 설정하면 컴포지트나 S-Video 출력을 선택할 수 있습니다.

HD 비디오 입력을 S-Video 및 컴포지트 출력에 SD로 나타내게하려면 스위치 1을 ON으로 설정해 다운 컨버전을 실행해야 합니다. 컴포넌트 아날로그 비디오는 HD와 SD 비디오를 모두 지원합니다.

스위치 4, 3, 2 - SDI Audio De-Embed

스위치 4, 3, 2는 각각 비트 2, 비트 1, 비트 0를 나타냅니다. 간단히 말해, 스위치 4, 3, 2를 다양한 ON/OFF 조합으로 설정하면, SDI 입력의 어떤 오디오 채널을 아날로그나 AES/EBU 오디오로 출력할 것인지 선택할 수 있습니다.

스위치 1 - Processing Off - Processing On

스위치 1을 통해 Ultra HD 또는 HD 입력을 SD 아날로그 출력으로 다운 컨버팅할 때 발생하는 종횡비 컨버전을 변경할 수 있습니다. Ultra HD 및 HD 포맷이 16:9 와이드 스크린 종횡비로 나타나는 반면, SD 포맷은 가로 비율이 좀 더 높은 4:3 종횡비로 나타나기 때문에 이러한 종횡비 컨버전 변경이 필요합니다.

여기서 아나모픽, 센터컷, 레터박스인 3가지 종횡비 컨버전 방식 중 원하는 변환을 선택할 수 있습니다. 화면 위/아래를 늘리거나, 자르거나, 검은색 띠를 추가합니다. 스위치 1을 ON과 OFF로 토글하여 원하는 옵션으로 이동합니다. 스위치 1을 ON으로 설정할 때마다 다른 종류의 종횡비 옵션으로 넘어갑니다.

사용하는 아날로그 출력 포맷에 따라 스위치 1의 속성 또한 달라집니다. 컴포지트 비디오는 항상 SD 급 화질을 유지하기 때문에 스위치 1을 OFF로 설정하면 마지막으로 설정한 종횡비 변환 설정이 그대로 유지됩니다. 하지만 컴포넌트 비디오는 HD 신호를 지원하므로 SD 소스를 컴포넌트 출력으로 변환할 때 스위치 1을 OFF로 설정하면 종횡비 변환 없이 와이드 스크린 HD 아날로그 신호를 바로 출력할 수 있습니다.

SDI 오디오 설정표

다음과 같은 스위치 설정 조합을 사용해 Teranex Mini - SDI to Analog 12G에서 아날로그 및 디지털 AES/EBU 오디오로 출력할 SDI 오디오 채널을 선택할 수 있습니다.

아날로그 오디오 채널	스위치 4	스위치 3	스위치 2	스위치 다이어그램
1과 2	OFF	OFF	OFF	ON OFF 8 7 6 5 4 3 2 1
3과 4	OFF	OFF	ON	ON OFF 8 7 6 5 4 3 2 1
5와 6	OFF	ON	OFF	ON OFF 8 7 6 5 4 3 2 1
7과 8	OFF	ON	ON	ON OFF 8 7 6 5 4 3 2 1
9와 10	ON	OFF	OFF	ON OFF 8 7 6 5 4 3 2 1
11과 12	ON	OFF	ON	ON OFF 8 7 6 5 4 3 2 1
13과 14	ON	ON	OFF	ON OFF 8 7 6 5 4 3 2 1
15와 16	ON	ON	ON	ON OFF 8 7 6 5 4 3 2 1

AES/EBU 오디오 채널	스위치 4	스위치 3	스위치 2	스위치 다이어그램
1-4	OFF	OFF	OFF	ON OFF 8 7 6 5 4 3 2 1
5-8	OFF	OFF	ON	ON OFF 8 7 6 5 4 3 2 1
9-12	OFF	ON	OFF	ON OFF 8 7 6 5 4 3 2 1
13-16	OFF	ON	ON	ON OFF 8 7 6 5 4 3 2 1

Blackmagic Teranex Setup에서 설정하기

Teranex Setup 유틸리티는 스위치를 통해 변경할 수 있는 모든 설정뿐만 아니라 추가 설정까지 제공합니다.

모든 설정은 [Video], [Audio], [Configure], [About] 탭에서 사용할 수 있습니다.

[About]과 [Configure] 탭에 관한 자세한 내용은 본 설명서의 [설정 변경하기] 부분을 참고하세요.

Teranex Mini - SDI to Analog 12G의 [Video] 탭에서는 다음과 같은 사항을 설정할 수 있습니다.

비디오 출력 메뉴(Video Output)

이 메뉴에서는 루미넌스 및 크로마 레벨과 B-Y 및 R-Y 컴포넌트 레벨을 개별적으로 설정할 수 있을 뿐만 아니라, 컴포넌트, S-Video, 컴포지트 비디오 출력을 선택할 수 있습니다.

S-Video와 컴포지트 출력을 선택한 경우에는 사용 국가의 표준에 따라 7.5 IRE 또는 0.0 IRE 블랙 레벨을 추가로 선택할 수 있습니다. 컴포넌트 비디오를 선택한 경우, SMPTE와 Betacam 레벨에서 추가로 선택할 수 있습니다. SMPTE 레벨은 흔히 사용하는 비디오 레벨이며 Betacam SP 테크에서도 SMPTE 레벨을 사용할 수 있으므로, Betacam 레벨 사용 여부를 반드시 확인한 뒤에 Betacam으로 스위치 설정을 변경하세요.

비디오 프로세싱 메뉴(Video Processing)

이 메뉴에서는 다운 컨버팅된 비디오의 종횡비를 설정할 수 있습니다. 레터박스(Letterbox), 애너모픽(Anamorphic), 센터 컷(Center Cut), 선택 안함(Off)에서 선택할 수 있습니다.

Teranex Mini - SDI to Analog 12G의 [Audio] 탭에서는 다음과 같은 사항을 설정할 수 있습니다.

오디오 출력 메뉴(Audio Output)

이 메뉴에서는 아날로그와 AES/EBU, 타임코드 오디오 출력을 선택할 수 있을 뿐만 아니라, 오디오를 디임베드할 SDI 오디오 입력 채널을 선택할 수도 있습니다. 오디오 출력의 게인 또한 조절할 수 있습니다.

Teranex Mini 설정은 스위치나 Smart Panel, Teranex Setup 유틸리티에서 마지막으로 설정된 내용으로 유지됩니다. Smart Panel을 떼어내어 다시 스위치로 제어하거나 소프트웨어를 통해 컨버터 설정을 업데이트할 경우, 새롭게 변경할 설정 내용을 적용시키기 위해 각 스위치를 조절해야 할 수도 있습니다.

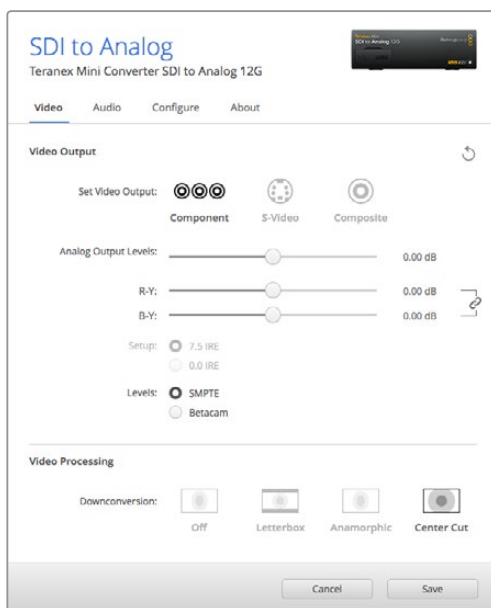

Blackmagic Teranex Setup의 [Video] 설정 탭에서 비디오의 루미넌스 및 크로마 레벨과 컴포넌트 크로마 레벨을 조절하세요.



[Audio] 설정 탭에서 아날로그 오디오 레벨과 AES/EBU 레벨을 조절하세요.

Teranex Mini Smart Panel에서 설정하기

SDI to Analog 12G 모델에 Teranex Mini Smart Panel을 추가로 설치한 경우 다음과 같은 [Video], [Audio], [Network] 메뉴를 사용할 수 있습니다. 이 메뉴에서 사용할 수 있는 설정은 위 [Blackmagic Teranex Setup에서 설정하기] 부분에서 설명한 사항과 동일합니다. Teranex Mini Smart Panel을 사용한 설정 변경 방법에 대한 더 자세한 사항은 [설정 변경하기] 부분을 참고하세요.

< Video	
Output	Component
> Output Level	Adjust Levels
Comp Levels	SMPTE
Setup	7.5 IRE
Down Convert	Anamorphic 16x9

< Audio	
Output	Analog
De-embed	Ch 1 & 2
Adjust	Together
Ch 1 & 2	0.00 dB
Gain	Reset

Teranex Mini Smart Panel을 사용하면 Blackmagic Teranex Setup에서 사용 가능한 모든 설정을 사용할 수 있습니다.

Teranex Mini - SDI to Analog 12G 블록 선도

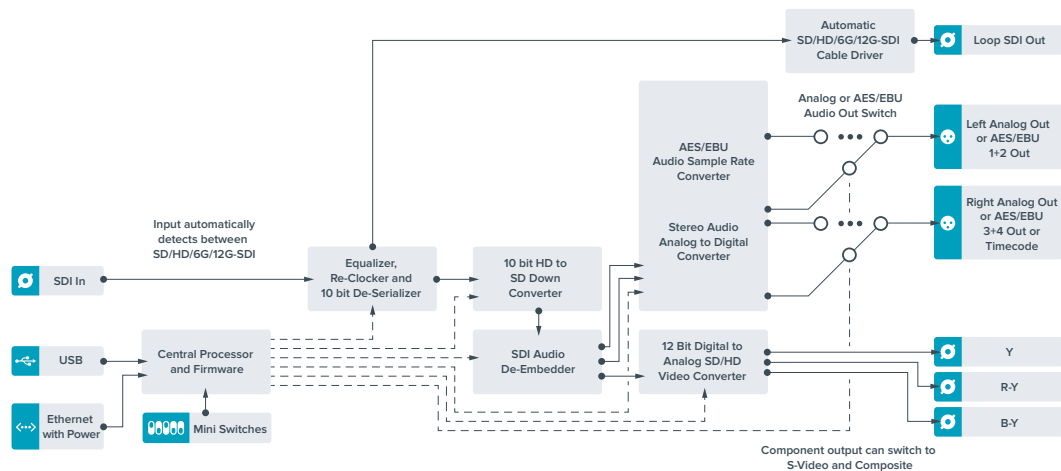

Teranex Mini - Analog to SDI 12G

Teranex Mini Analog to SDI 12G를 통해 Betacam SP 데크, HDV 카메라, 게임 콘솔같은 아날로그 장비의 비디오와 오디오를 SD-HDI, HD-SDI, 12G-SDI 비디오로 변환하세요. 컴포넌트 SD/HD, S-비디오, 컴포지트 NTSC/PAL 등 원하는 아날로그 입력 포맷을 선택할 수 있습니다. 컨버터의 12G-SDI 출력은 디지털 AES/EBU 오디오 또는 아날로그 오디오를 임베드할 수 있는 옵션 사항을 제공합니다.

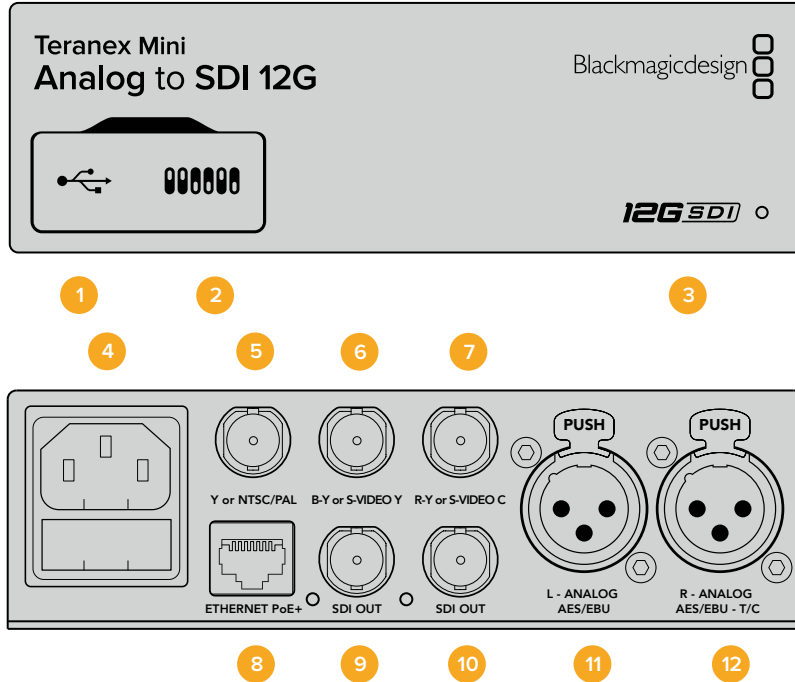

커넥터

1 Mini-B USB 포트

Mac/Windows 컴퓨터에서 Teranex Setup 유틸리티를 사용해 설정을 변경하거나 Teranex Mini의 내부 소프트웨어를 업데이트할 수 있습니다.

2 스위치

설정 변경을 위한 조절 스위치.

3 LED 상태 표시장치

흰 불빛이 들어오면 컨버터에 전력이 공급 중임을 나타내고, 녹색불이 들어오면 비디오 입력 신호가 감지됐음을 나타냅니다. 불빛이 깜빡이면 Blackmagic Teranex Setup에서 각 컨버터를 확인 중임을 나타냅니다.

4 전원

표준형 IEC C14 90V - 240V AC 전원 공급 장치가 내장되어 있습니다.

5 Y 및 NTSC/PAL

아날로그 컴포넌트 Y, TSC/PAL 컴포지트 입력 (BNC 커넥터).

6 B-Y 및 S-VIDEO Y

아날로그 컴포넌트 B-Y, S-Video Y 입력(BNC 커넥터).

7 R-Y 및 S-VIDEO C

아날로그 컴포넌트 R-Y, S-Video C 입력(BNC 커넥터).

8 이더넷 PoE+

네트워크 스위치나 컴퓨터를 연결하여 Blackmagic Teranex Setup에서 설정을 변경하세요. 이더넷 포트는 이더넷 전원 장치 (PoE+) 또한 지원합니다.

9 SDI OUT

SDI 비디오 출력(BNC 커넥터).

10 SDI OUT

SDI 비디오 출력(BNC 커넥터).

11 좌 - 아날로그 및 AES/EBU

좌측 채널 균형 아날로그 오디오 또는 디지털 AES/EBU 오디오 입력(XLR 커넥터).

12 우 - 아날로그 및 AES/EBU, Timecode

우측 채널 균형 아날로그 오디오 또는 디지털 AES/EBU 오디오 입력(XLR 커넥터). 타임코드 입력 설정 또한 가능.

스위치

Teranex Mini Analog to SDI 12G의 스위치는 다음과 같은 설정을 제공합니다.

스위치 8 - Analog Audio, AES/EBU Audio

스위치 8을 OFF로 설정하면 균형 아날로그 오디오가 선택되고, ON으로 설정하면 디지털 AES/EBU 오디오 입력이 선택됩니다.

스위치 7 - 7.5 IRE - 0.0 IRE

셋업 레벨을 7.5 IRE로 한 NTSC를 사용하는 미국 및 기타 국가에서는 스위치 7을 OFF로 설정합니다. 7.5 IRE 설정을 사용하지 않는 국가에서는 스위치 7을 ON으로 설정하세요. 이 설정은 컴포지트 또는 NTSC S-Video 출력에만 해당됩니다.

스위치 6 - SMPTE Levels - Betacam Levels

이 스위치 설정으로 SMPTE 비디오 레벨 또는 Betacam 비디오 레벨을 선택합니다. 스위치 6를 OFF로 설정하면 SMPTE 레벨을, ON으로 설정하면 Betacam 레벨을 선택할 수 있습니다. SMPTE 레벨은 흔히 사용하는 비디오 레벨이며 Betacam SP 데크에서도 SMPTE 레벨을 사용할 수 있으므로, Betacam 레벨 사용 여부를 반드시 확인한 뒤에 Betacam으로 스위치 설정을 변경하세요.

스위치 5 - Component, Composite 및 S-Video

스위치 5를 OFF로 설정하면 아날로그 컴포넌트 비디오 입력을, 스위치를 ON으로 설정하면 컴포지트 비디오 및 S-Video 아날로그 입력을 선택할 수 있습니다.

스위치 4 - Composite - S-Video

스위치 4를 OFF로 설정하면 컴포지트 비디오 입력이, ON으로 설정하면 S-Video 입력이 선택됩니다.

스위치 3 - SD to HD

S-Video 또는 컴포넌트 입력이 SD일 경우, 스위치 3을 ON으로 설정하면 SDI 출력 해상도가 SD에서 HD로 업컨버팅됩니다. 입력 해상도를 그대로 사용하려면 OFF로 설정합니다.

스위치 2 - HD to UHD

컴포넌트 비디오 입력이 HD일 경우, 스위치 2를 ON으로 설정하면 SDI 출력 해상도가 UHD로 업컨버팅됩니다. 입력 해상도를 그대로 사용하려면 OFF로 설정합니다.

스위치 1 - Input Audio / Timecode

스위치 1을 ON으로 설정하면 우측 채널 오디오의 XLR 커넥터를 통해 타임코드가 입력됩니다. OFF로 설정하면 오디오만 입력됩니다.

	OFF	ON
8	ANALOG AUDIO	AES/EBU AUDIO
7	7.5 IRE	0.0 IRE
6	SMPTE LEVELS	BETACAM LEVELS
5	COMPONENT	COMPOSITE or S-VIDEO
4	COMPOSITE	S-VIDEO
3	SD TO HD OFF	SD TO HD ON
2	HD TO UHD OFF	HD TO UHD ON
1	INPUT AUDIO	TIMECODE

컨버전 설정 변경에 관한 자세한 정보는 Teranex Mini 제품 아래에 있는 스위치 사용 범례에서 확인할 수 있습니다.

Blackmagic Teranex Setup에서 설정하기

Teranex Setup 유틸리티는 스위치를 통해 변경할 수 있는 모든 설정뿐만 아니라 추가 설정까지 제공합니다.

모든 설정은 [Video], [Audio], [Configure], [About] 탭에서 사용할 수 있습니다.

[About]과 [Configure] 탭에 관한 자세한 내용은 본 설명서의 [설정 변경하기] 부분을 참고하세요.

Teranex Mini Analog to SDI 12G를 위한 [Video] 탭에서는 다음과 같은 설정을 사용할 수 있습니다.

비디오 입력 메뉴(Video Input)

이 메뉴에서는 컴포넌트, S-Video, 컴포지트 비디오 입력을 선택할 수 있을 뿐만 아니라, 루미넌스와 크로마 레벨을 설정하고 B-Y 컴포넌트 레벨과 R-Y 컴포넌트 레벨을 각각 조절할 수 있습니다.

S-Video 또는 컴포지트 입력을 선택한 경우에는 사용 국가의 표준에 따라 7.5 IRE 또는 0.0 IRE 블랙 레벨을 추가로 선택할 수 있습니다.

컴포넌트 비디오를 선택한 경우, SMPTE과 Betacam 레벨에서 추가로 선택할 수 있습니다. SMPTE 레벨은 흔히 사용하는 비디오 레벨이며 Betacam SP 데크에서도 SMPTE 레벨을 사용할 수 있으므로, Betacam 레벨 사용 여부를 반드시 확인한 뒤에 Betacam으로 스위치 설정을 변경하세요.

비디오 프로세싱 메뉴(Video Processing)

이 메뉴에서는 사용하는 아날로그 비디오 입력에 따라 원하는 업컨버전 옵션을 설정할 수 있습니다. 컴포넌트 비디오 입력은 SD에서 HD로, HD에서 Ultra HD로 변환할 수 있습니다. S-Video입력과 컴포지트 입력은 SD에서 HD로만 변환할 수 있습니다.

Teranex Mini Analog to SDI 12G를 위한 [Audio] 탭에서는 다음과 같은 설정을 사용할 수 있습니다.

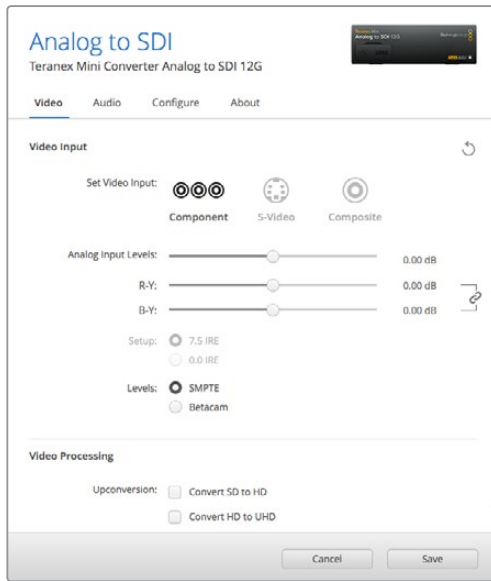

Blackmagic Teranex Setup의 [Video] 설정 탭에서 비디오의 루미넌스 및 크로마 레벨과 컴포넌트 크로마 레벨을 조절하세요.

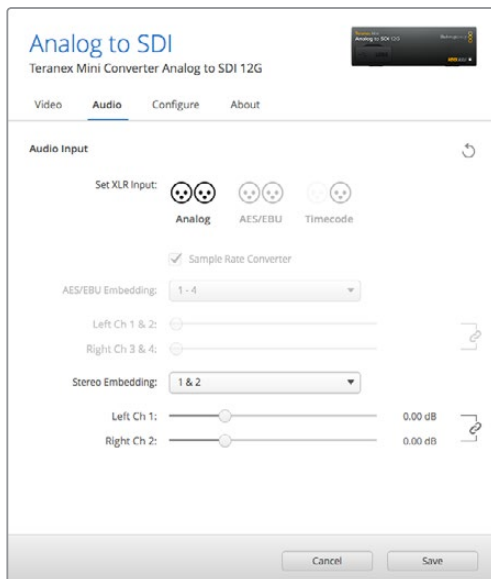

[Audio] 설정 탭에서 아날로그 오디오 레벨과 AES/EBU 레벨을 조절하세요.

오디오 입력 메뉴(Audio Input)

이 메뉴에서는 아날로그와 AES/EBU, 타임코드 오디오 입력을 선택할 수 있을 뿐만 아니라, 오디오 정보를 임베드할 SDI 오디오 출력 채널을 선택할 수 있습니다. 오디오 신호의 게인 또한 조절할 수 있습니다.

AES/EBU를 선택할 경우, 샘플 레이트 컨버터(Sample Rate Converter) 확인란이 추가 옵션으로 나타납니다. 이 확인란을 선택하면 SDI 오디오 출력의 샘플 레이트가 24비트/48Khz로 업컨버팅 또는 다운 컨버팅됩니다.

Teranex Mini 설정은 스위치나 Smart Panel, Teranex Setup 유틸리티에서 마지막으로 설정한 사항으로 유지됩니다. Smart Panel을 떼어내어 다시 스위치로 제어하거나 소프트웨어를 통해 컨버터 설정을 업데이트할 경우, 새롭게 변경할 설정 내용을 적용시키기 위해 각 스위치를 조절해야 할 수도 있습니다.

Teranex Mini Smart Panel에서 설정하기

Analog to SDI 12G 모델에 Teranex Mini Smart Panel을 추가로 설치한 경우, 다음과 같은 [Video], [Audio], [Network] 메뉴를 사용할 수 있습니다. 이 메뉴에서 사용할 수 있는 설정은 위 [Blackmagic Teranex Setup에서 설정하기] 부분에서 설명한 사항과 동일합니다.

Teranex Mini Smart Panel을 사용한 자세한 설정 변경 방법은 [설정 변경하기] 부분을 참고하세요.

< Video	
Input	Component
> Input Level	Adjust Levels
Comp Levels	SMPTE
Setup	7.5 IRE
SD to HD	Off
HD to UHD	Off

< Audio	
Input	Analog
Sample Rate	Converter ON
Adjust	Together
Ch 1 & 2	0.00 dB
Gain	Reset

Teranex Mini Smart Panel을 사용하면 Blackmagic Teranex Setup에서 사용 가능한 모든 설정을 사용할 수 있습니다.

Teranex Mini - Analog to SDI 12G 블록 선도

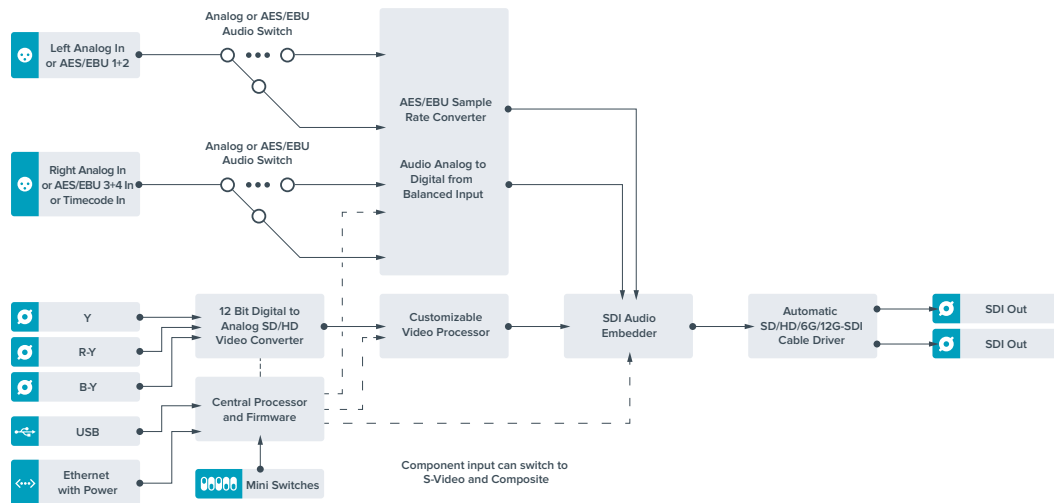

Teranex Mini - SDI to Audio 12G

Teranex Mini SDI to Audio 12G를 통해 모든 SDI 비디오 입력에서 오디오를 디임베드하여 2채널의 아날로그 오디오 및 4채널의 AES/EBU 디지털로 출력할 수 있습니다. 오디오 믹서, 아날로그 데크, 참조 모니터 같은 오디오 장비에 출력할 수 있습니다.

Teranex Mini SDI to Audio 12G의 SDI 출력에 데이터 체이닝 방식으로 또 다른 컨버터 한대를 연결하면, SDI 오디오 채널을 추가로 디임베드할 수 있습니다.

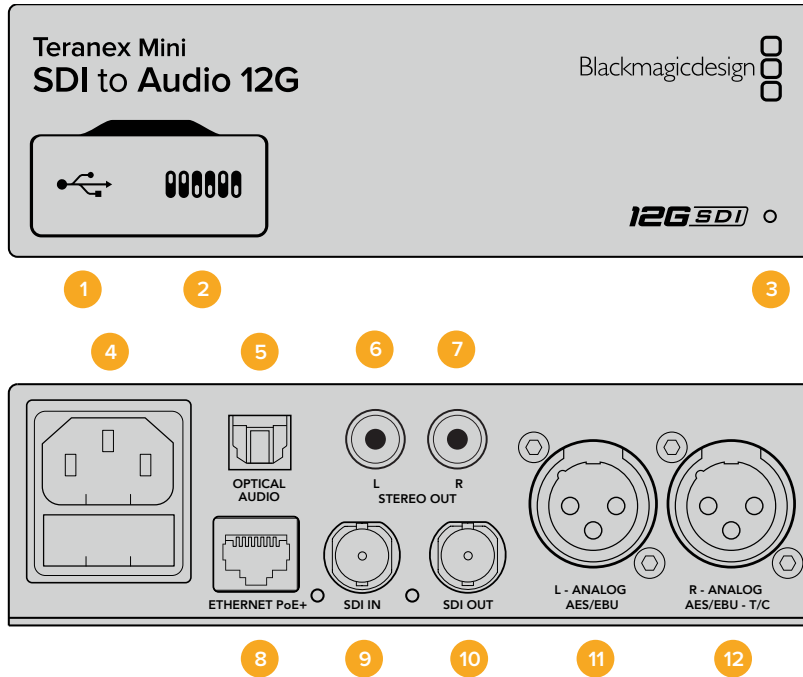

커넥터

- 1 Mini-B USB 포트**
 Mac/Windows 컴퓨터에서 Teranex Setup 유틸리티를 사용해 설정을 변경하거나 Teranex Mini의 내부 소프트웨어를 업데이트할 수 있습니다.
- 2 스위치**
 설정 변경을 위한 조절 스위치.
- 3 LED 상태 표시장치**
 흰 불빛이 들어오면 컨버터에 전력이 공급 중임을 나타내고, 녹색불이 들어오면 비디오 입력 신호가 감지됐음을 나타냅니다. 불빛이 깜빡이면 Blackmagic Teranex Setup에서 각 컨버터를 확인 중임을 나타냅니다.
- 4 전원**
 표준형 IEC C14 90V - 240V AC 전원 공급 장치가 내장되어 있습니다.
- 5 Optical S/PDIF 오디오 출력**
 TOSLINK 커넥터를 통한 S/PDIF 신호 지원.
- 6 좌 - 불균형 HiFi 아날로그 라인 레벨 출력**
 좌측 채널의 불균형 아날로그 오디오 출력(RCA 커넥터).
- 7 우 - 불균형 HiFi 아날로그 라인 레벨 출력**
 우측 채널의 불균형 아날로그 오디오 출력(RCA 커넥터).

8 이더넷 PoE+

네트워크 스위치나 컴퓨터를 연결하여 Blackmagic Teranex Setup에서 설정을 변경하세요. 이더넷 포트는 이더넷 전원 장치 (PoE) 또한 지원합니다.

9 SDI 입력

SDI 비디오 입력(BNC 커넥터).

10 SDI 루프 출력

SDI 비디오 루프 출력(BNC 커넥터).

11 좌 - 아날로그 및 AES/EBU

좌측 채널의 균형 아날로그 오디오 또는 디지털 AES/EBU 오디오 출력(XLR 커넥터).

12 우 - 아날로그 및 AES/EBU, 타임코드

우측 채널의 균형 아날로그 오디오 또는 디지털 AES/EBU 오디오 출력(XLR 커넥터). 타임코드 출력 설정 가능.

스위치

Teranex Mini SDI to Audio 12G의 스위치는 다음과 같이 설정할 수 있습니다.

스위치 8 - Analog Audio, AES/EBU Audio

스위치 8을 OFF로 설정하면 균형 아날로그 오디오가, ON으로 설정하면 디지털 AES/EBU 오디오 출력이 선택됩니다.

스위치 7 - Output Audio/Timecode

스위치 7을 ON으로 설정하면 R 채널 오디오 XLR 커넥터를 통해 타임코드가 출력됩니다. OFF로 설정하면 오디오만 출력됩니다.

스위치 6, 5, 4 - SDI Audio De-Embed Bit 2, 1, 0

스위치 6과 5, 4는 각각 Bit 2, Bit 1, Bit 0을 나타냅니다. 다시 말해, 스위치 6과 5, 4를 다양한 조합의 On/Off 방식으로 설정하여 SDI 입력 신호에서 어떤 오디오 채널을 오디오 출력으로 디임베드할지 선택할 수 있습니다.

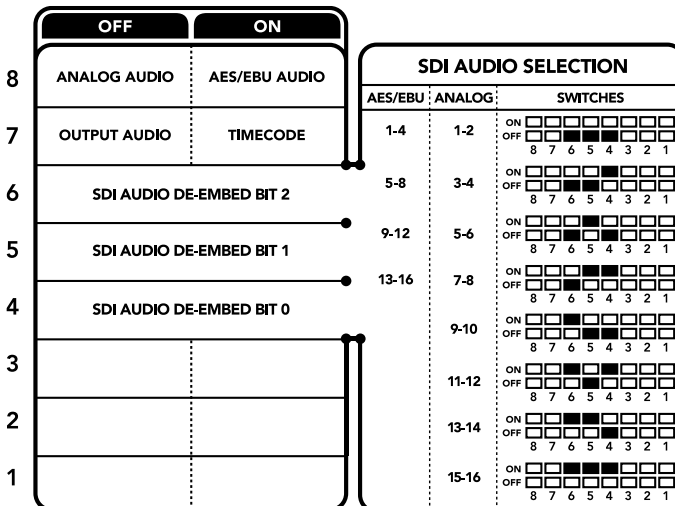

컨버전 설정 변경에 관한 자세한 정보는 컨버터 아래에 있는 스위치 사용 범례에서 확인할 수 있습니다.

SDI 오디오 디임베드 설정표

아날로그 오디오 채널	스위치 6	스위치 5	스위치 4	스위치 다이어그램
1-2	OFF	OFF	OFF	ON OFF 8 7 6 5 4 3 2 1
3-4	OFF	OFF	ON	ON OFF 8 7 6 5 4 3 2 1
5-6	OFF	ON	OFF	ON OFF 8 7 6 5 4 3 2 1
7-8	OFF	ON	ON	ON OFF 8 7 6 5 4 3 2 1
9-10	ON	OFF	OFF	ON OFF 8 7 6 5 4 3 2 1
11-12	ON	OFF	ON	ON OFF 8 7 6 5 4 3 2 1
13-14	ON	ON	OFF	ON OFF 8 7 6 5 4 3 2 1
15-16	ON	ON	ON	ON OFF 8 7 6 5 4 3 2 1

AES/EBU 오디오 채널	스위치 6	스위치 5	스위치 4	스위치 다이어그램
1-4	OFF	OFF	OFF	ON OFF 8 7 6 5 4 3 2 1
5-8	OFF	OFF	ON	ON OFF 8 7 6 5 4 3 2 1
9-12	OFF	ON	OFF	ON OFF 8 7 6 5 4 3 2 1
13-16	OFF	ON	ON	ON OFF 8 7 6 5 4 3 2 1

Blackmagic Teranex Setup에서 설정하기

Teranex Setup 유틸리티는 스위치를 통해 변경할 수 있는 모든 설정뿐만 아니라 추가 설정까지 제공합니다.

모든 설정은 [Audio], [Configure], [About] 탭에서 사용할 수 있습니다.

[About]과 [Configure] 탭에 관한 자세한 내용은 본 설명서의 [설정 변경하기] 부분을 참고하세요.

Teranex Mini SDI to Audio 12G를 위한 [Audio] 탭에서는 다음과 같은 설정을 사용할 수 있습니다.

오디오 출력 메뉴(Audio Output)

이 메뉴에서는 아날로그와 AES/EBU, 타임코드 오디오 출력을 선택할 수 있을 뿐만 아니라, 오디오를 디임베드할 SDI 오디오 입력 채널을 선택할 수도 있습니다. 오디오 출력의 게인 또한 조절할 수 있습니다.

Teranex Mini 설정은 스위치나 Smart Panel, Teranex Setup 유틸리티에서 마지막으로 설정한 사항으로 유지됩니다. Smart Panel을 떼어내어 다시 스위치로 제어하거나 소프트웨어를 통해 컨버터 설정을 업데이트할 경우, 새롭게 변경할 설정 내용을 적용시키기 위해 각 스위치를 조절해야 할 수도 있습니다.

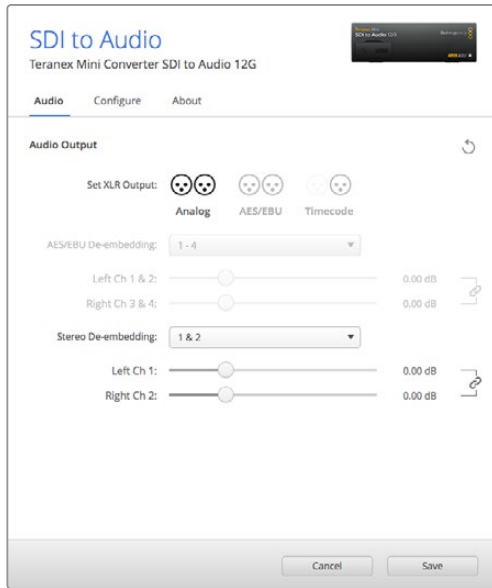

Blackmagic Teranex Setup 유틸리티의 [Audio] 설정 페이지에서 아날로그 오디오 레벨 및 AES/EBU 레벨을 조절할 수 있습니다.

Teranex Mini Smart Panel에서 설정하기

SDI to Audio 12G 모델에 Teranex Mini Smart Panel을 추가로 설치한 경우, 다음과 같은 [Audio]와 [Network] 메뉴를 사용할 수 있습니다. 이 메뉴에서 사용할 수 있는 설정은 위 [Blackmagic Teranex Setup에서 설정하기] 부분에서 설명한 사항과 동일합니다. Teranex Mini Smart Panel을 사용한 설정 변경 방법에 대한 더 자세한 사항은 [설정 변경하기] 부분을 참고하세요.

Audio	
Output	Analog
De-embed	Ch 1 & 2
Adjust	Together
Ch 1 & 2	0.00 dB
Gain	Reset

Teranex Mini Smart Panel을 사용하면 Blackmagic Teranex Setup에서 사용 가능한 모든 설정을 사용할 수 있습니다.

Teranex Mini - SDI to Audio 12G 블록선도

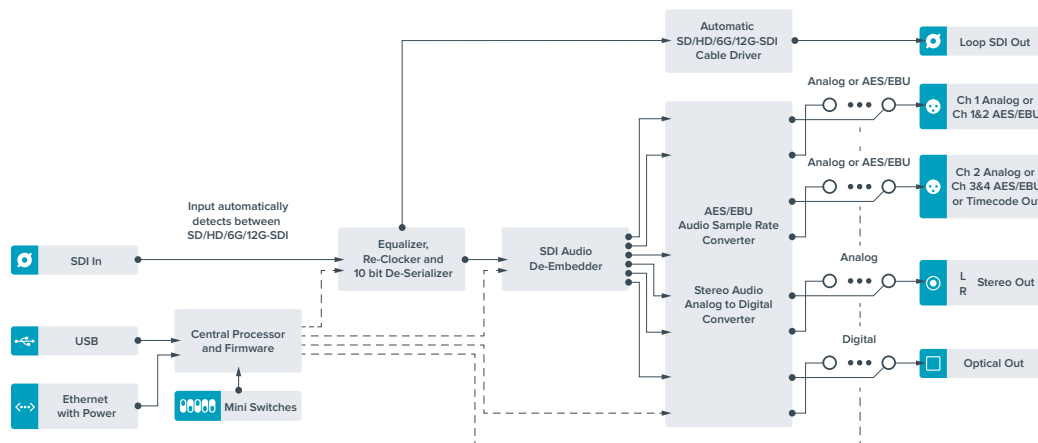

Teranex Mini - Audio to SDI 12G

Teranex Mini Audio to SDI 12G를 통해 2채널의 아날로그 오디오 및 4채널의 AES/EBU 디지털 오디오를 모든 SDI 비디오 연결로 임베드할 수 있습니다. 오디오 믹서와 아날로그 데크 같은 장비에서 오디오를 SDI 비디오 연결에 임베드하면 SDI 라우터 및 데크를 함께 사용할 수 있습니다. Teranex Mini SDI to Audio 12G의 SDI 출력을 데이터 체이닝 방식으로 또 다른 컨버터 한대에 연결하면, SDI 오디오 채널을 추가로 임베드시킬 수 있습니다.

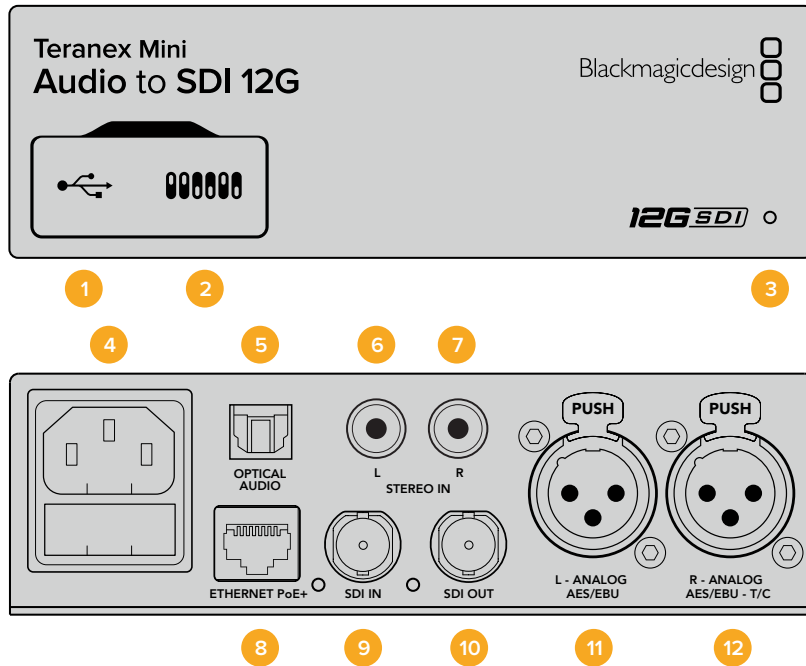

커넥터

- 1 Mini-B USB 포트**
 Mac/Windows 컴퓨터에서 Blackmagic Teranex Setup 소프트웨어를 사용해 설정을 변경하거나 Teranex Mini의 내부 소프트웨어를 업데이트할 수 있습니다.
- 2 스위치**
 설정 변경을 위한 조절 스위치.
- 3 LED 상태 표시장치**
 흰 불빛이 들어오면 컨버터에 전력이 공급 중임을 나타내고, 녹색불이 들어오면 비디오 입력 신호가 감지됐음을 나타냅니다. 불빛이 깜빡이면 Blackmagic Teranex Setup에서 각 컨버터를 확인 중임을 나타냅니다.
- 4 전원**
 표준형 IEC C14 90V - 240V AC 전원 공급 장치가 내장되어 있습니다.
- 5 Optical S/PDIF 오디오 입력**
 TOSLINK 커넥터를 통한 S/PDIF 신호 지원.
- 6 좌 - 불균형 HiFi 아날로그 라인 레벨 입력**
 좌측 채널의 불균형 아날로그 오디오 입력(RCA 커넥터).
- 7 우 - 불균형 HiFi 아날로그 라인 레벨 입력**
 우측 채널의 불균형 아날로그 오디오 입력(RCA 커넥터).

8 이더넷 PoE+

네트워크 스위치나 컴퓨터를 연결하여 Blackmagic Teranex Setup에서 설정을 변경하세요. 이더넷 포트는 이더넷 전원 장치 (PoE) 또한 지원합니다.

9 SDI 입력

SDI 비디오 입력(BNC 커넥터).

10 SDI OUT

SDI 비디오 출력(BNC 커넥터).

11 좌 - 아날로그 및 AES/EBU

좌측 채널 균형 아날로그 오디오 또는 디지털 AES/EBU 오디오 입력(XLR 커넥터).

12 우 - 아날로그 및 AES/EBU, Timecode

우측 채널 균형 아날로그 오디오 또는 디지털 AES/EBU 오디오 입력(XLR 커넥터). 타임코드 입력 설정 또한 가능.

스위치

Teranex Mini Audio to SDI 12G의 스위치는 다음과 같이 설정할 수 있습니다.

스위치 8, 7 - Input Audio Selection Bit 1, 0

스위치 8과 7는 각각 Bit 1과 Bit 0을 나타냅니다. 다시 말해, 스위치 8과 7을 다양한 조합의 On/Off 방식으로 설정하여 4가지 오디오 입력 중 원하는 것을 선택할 수 있습니다.

스위치 6, 5, 4 - Embed Audio Bit 2, 1, 0

스위치 6과 5, 4는 각각 Bit 2, Bit 1, Bit 0을 나타냅니다. 다시 말해, 스위치 6과 5, 4를 다양한 조합의 On/Off 방식으로 설정하여 오디오 정보를 임베드할 SDI 신호 채널을 선택할 수 있습니다.

아날로그 오디오를 임베드하는 경우, 오디오 1과 2 채널부터 15와 16채널까지 총 8가지의 채널 옵션에서 임베드할 채널을 선택할 수 있습니다.

AES/EBU 오디오를 임베드하는 경우, 4가지 채널 옵션에서 선택할 수 있습니다. 1-4, 5-8, 9-12, 13-16채널 옵션 중에서 오디오를 임베드할 채널을 선택할 수 있습니다.

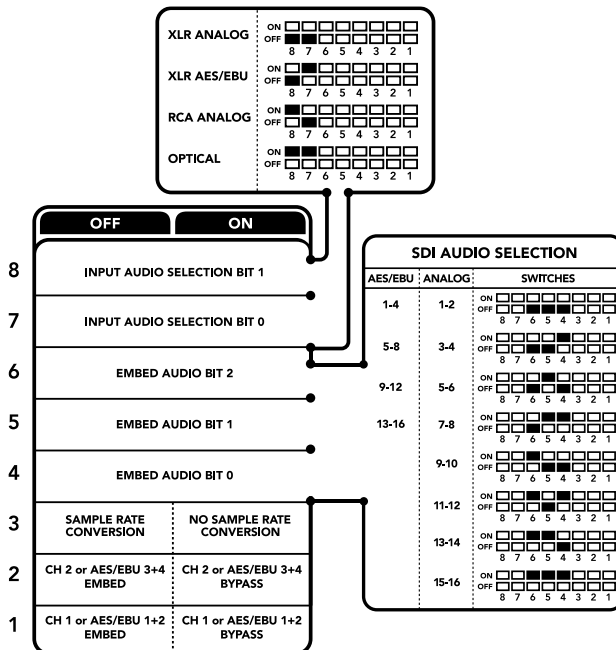

컨버터 아래에 있는 스위치 사용 범례에서 컨버전 설정 변경에 필요한 모든 정보를 확인할 수 있습니다.

스위치 3 - Sample Rate Conversion, No Sample Rate Conversion

스위치 3을 OFF로 설정하면 샘플 레이트 컨버전 기능이 활성화 되고, ON으로 설정하면 이 기능이 비활성화됩니다. 대부분의 경우에는 스위치 3을 OFF로 설정하며 오디오가 TV 표준에 맞는 샘플 레이트로 정확히 임베드될 수 있도록 합니다.

스위치 3을 OFF로 설정하면 아날로그 또는 AES/EBU 오디오의 샘플 레이트가 변환되며, 오디오가 48 kHz 샘플 레이트로 SDI 출력에 임베드됩니다.

스위치 2 - Ch 2 및 AES/EBU 3+4 Embed / Bypass

오디오 채널을 선택한 뒤 스위치 2와 스위치 1을 사용하여 오디오를 임베드할 채널을 선택하거나 임베드 기능을 비활성화시키세요. 임베드 기능을 비활성화하면 오디오 채널을 덮어쓰지 않고 오디오 신호를 그대로 유지합니다.

스위치 2를 ON으로 설정하면 채널 2 또는 AES/EBU의 채널 3과 4를 바이패스합니다. 스위치 1을 ON으로 설정하면 채널 1 또는 AES/EBU의 채널 1과 2를 바이패스합니다.

스위치 1 - Ch 1 및 AES/EBU 1+2 Embed/Bypass

스위치 2의 설명을 참조하세요.

오디오 선택 설정표

입력 오디오 소스	스위치 8	스위치 7	스위치 다이어그램
XLR 아날로그	OFF	OFF	ON OFF 8 7 6 5 4 3 2 1
XLR AES/EBU	OFF	ON	ON OFF 8 7 6 5 4 3 2 1
RCA 아날로그	ON	OFF	ON OFF 8 7 6 5 4 3 2 1
광섬유	ON	ON	ON OFF 8 7 6 5 4 3 2 1

SDI 채널 설정표

아날로그 오디오 채널	스위치 6	스위치 5	스위치 4	스위치 다이어그램
1-2	OFF	OFF	OFF	ON OFF 8 7 6 5 4 3 2 1
3-4	OFF	OFF	ON	ON OFF 8 7 6 5 4 3 2 1
5-6	OFF	ON	OFF	ON OFF 8 7 6 5 4 3 2 1
7-8	OFF	ON	ON	ON OFF 8 7 6 5 4 3 2 1
9-10	ON	OFF	OFF	ON OFF 8 7 6 5 4 3 2 1
11-12	ON	OFF	ON	ON OFF 8 7 6 5 4 3 2 1
13-14	ON	ON	OFF	ON OFF 8 7 6 5 4 3 2 1
15-16	ON	ON	ON	ON OFF 8 7 6 5 4 3 2 1

AES/EBU 오디오 채널	스위치 6	스위치 5	스위치 4	스위치 다이어그램
1-4	OFF	OFF	OFF	ON OFF 8 7 6 5 4 3 2 1
5-8	OFF	OFF	ON	ON OFF 8 7 6 5 4 3 2 1
9-12	OFF	ON	OFF	ON OFF 8 7 6 5 4 3 2 1
13-16	OFF	ON	ON	ON OFF 8 7 6 5 4 3 2 1

Blackmagic Teranex Setup에서 설정하기

Teranex Setup 유틸리티는 스위치를 통해 변경할 수 있는 모든 설정뿐만 아니라 추가 설정까지 제공합니다. 모든 설정은 Blackmagic Teranex Setup 유틸리티의 [Audio], [Configure], [About] 탭에서 사용할 수 있습니다. [About]과 [Configure] 탭에 관한 자세한 내용은 본 설명서의 [설정 변경하기] 부분을 참고하세요.

Teranex Mini Audio to SDI 12G를 위한 [Audio] 탭에서는 다음과 같은 설정을 사용할 수 있습니다.

오디오 입력 메뉴(Audio Input)

이 메뉴에서는 RCA 입력, XLR 입력, 광입력을 선택할 수 있습니다.

XLR 입력을 선택한 경우에는 아날로그, AES/EBU, 타임코드 입력을 추가로 선택할 수 있습니다.

AES/EBU를 선택할 경우, 샘플 레이트 컨버터(Sample Rate Converter) 확인란이 추가 옵션으로 나타납니다. 이 확인란을 선택하면 SDI 오디오 출력의 샘플 레이트가 TV 샘플 레이트에 적합한 48Khz로 고정됩니다.

오디오 입력 메뉴에서는 SDI 신호에 임베드하려는 2개의 오디오 채널 또는 4개의 오디오 채널을 선택할 수 있으며, 오디오 게인 또한 조절할 수 있습니다.

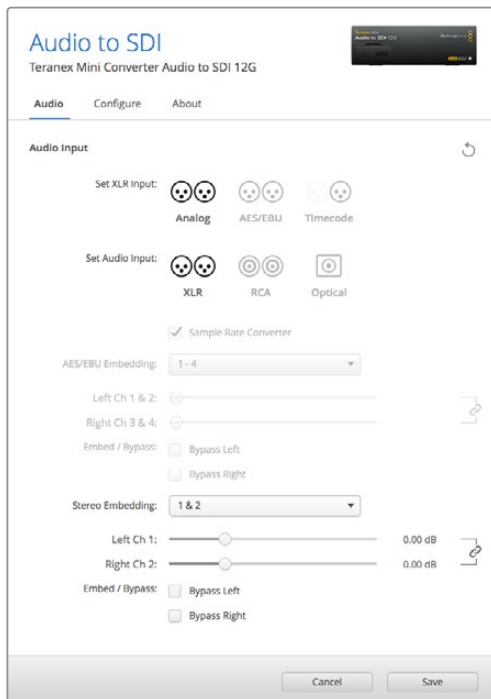

Blackmagic Teranex Setup의 [Audio] 설정 탭에서는 아날로그 오디오 레벨 및 AES/EBU 레벨을 조절할 수 있습니다.

SDI 신호에 오디오를 덮어씌우지 않고자 할 경우, 오디오 채널을 바이패스할 수 있습니다.

Teranex Mini 설정은 스위치나 Smart Panel, Blackmagic Teranex Setup에서 마지막으로 설정한 사항으로 유지됩니다. Smart Panel을 떼어내어 다시 스위치로 제어하거나 소프트웨어를 통해 컨버터 설정을 업데이트할 경우, 새롭게 변경할 설정 내용을 적용시키기 위해 각 스위치를 조절해야 할 수도 있습니다.

Teranex Mini Smart Panel에서 설정하기

Audio to SDI 12G 모델에 Teranex Mini Smart Panel을 추가로 설치한 경우 다음과 같은 [Audio]와 [Network] 메뉴를 사용할 수 있습니다. 이 메뉴에서 사용할 수 있는 설정은 위 [Blackmagic Teranex Setup에서 설정하기] 부분에서 설명한 사항과 동일합니다.

Teranex Mini Smart Panel를 사용한 설정 변경 방법에 대한 더 자세한 사항은 [설정 변경하기] 부분을 참고하세요.

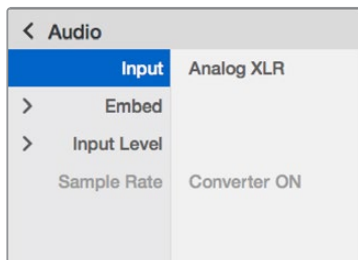

Teranex Mini Smart Panel을 사용하면 Blackmagic Teranex Setup에서사용 가능한 모든 설정을 사용할 수 있습니다.

Teranex Mini - Audio to SDI 12G 블록 선도

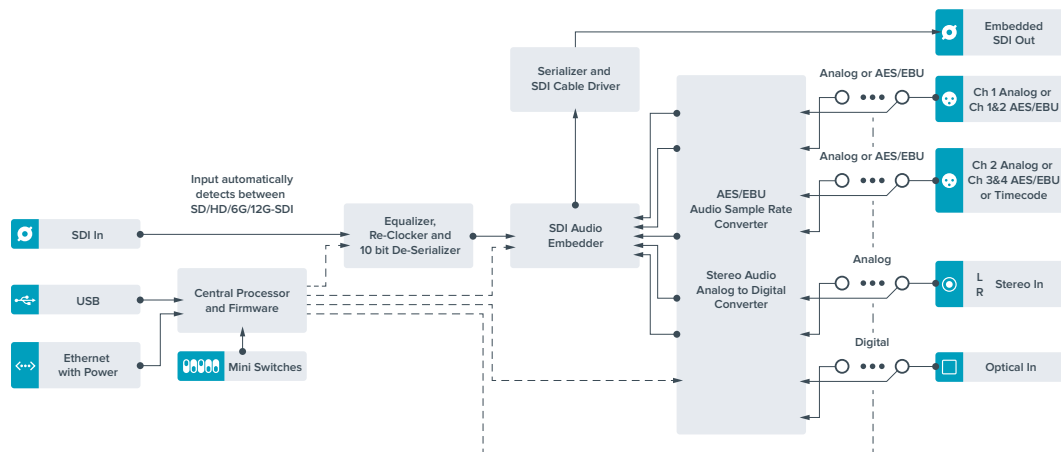

Teranex Mini - 12G-SDI to Quad SDI

Teranex Mini 12G-SDI to Quad SDI는 12G-SDI 신호를 쿼드 링크 SDI로 변환하는 컨버터로, 4개의 개별 BNC 커넥터를 사용하는 Ultra HD 장비에 연결할 수 있습니다. 대형 비디오 월 디스플레이같이 12G-SDI Ultra HD 신호를 4개의 개별 HD 모니터에 연결해야 하는 경우에 사용하기 완벽한 컨버전입니다. Teranex Mini는 12G-SDI의 루프스루 커넥터가 탑재되었을 뿐만 아니라 Level A 및 Level B 3G-SDI 장비 또한 지원합니다.

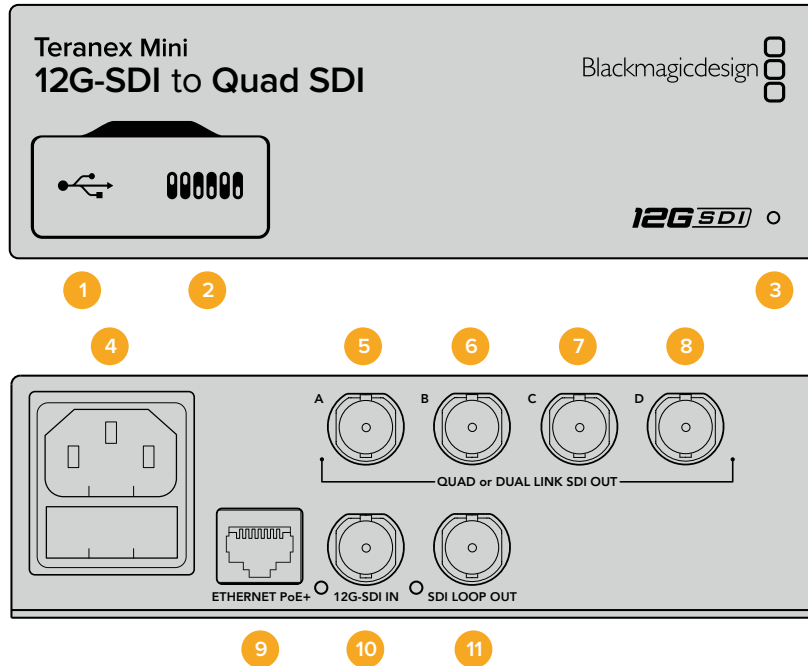

커넥터

1 Mini-B USB 포트

USB 포트를 통해 Mac OS X나 Windows 컴퓨터에 연결하면 설정을 변경하거나 컨버터의 내부 소프트웨어를 업데이트할 수 있습니다.

2 스위치

펜 끝으로 Teranex Mini 전면에 있는 스위치를 조절하여 설정을 변경할 수 있습니다.

3 LED 상태 표시장치

LED에 흰 불빛이 들어오면 컨버터에 전력이 공급 중임을 나타내고, 녹색불이 들어오면 비디오 입력 신호가 감지됐음을 나타냅니다. 한 대 이상의 Teranex Mini가 컴퓨터에 연결된 경우, Blackmagic Teranex Setup의 Identify 확인란으로 사용 중인 컨버터를 찾을 수 있습니다. 확인란을 선택하면 컨버터의 LED가 점멸합니다.

4 전원

표준형 IEC C14 90V - 240V AC 전원 공급 장치가 내장되어 있습니다.

5 SDI OUT A

해당 BNC 커넥터는 다음과 같은 신호를 출력합니다.

- SD/HD-SDI
- 싱글 링크 3G-SDI
- 싱글 링크 6G-SDI
- 듀얼 링크 HD-SDI 채널 A
- 듀얼 링크 3G-SDI Ultra HD 채널 A
- 쿼드 링크 HD-SDI Ultra HD 채널 A

6 SDI OUT B

해당 SDI 비디오 출력 BNC 커넥터는 다음과 같은 신호를 출력합니다.

- 듀얼 링크 HD-SDI 채널 B
- 듀얼 링크 3G-SDI Ultra HD 채널 B
- 쿼드 링크 HD-SDI Ultra HD 채널 B

7 SDI OUT C

SDI 출력 C BNC 커넥터는 쿼드 링크 HD-SDI Ultra HD 채널 C를 출력합니다.

8 SDI OUT D

해당 BNC 커넥터는 쿼드 링크 HD-SDI Ultra HD 채널 D를 출력하는 데 사용됩니다.

9 이더넷 PoE+

이더넷 연결을 통해 Teranex Mini를 네트워크 스위치나 컴퓨터에 연결하여 Blackmagic Teranex Setup에서 설정을 변경할 수 있습니다. 이더넷 포트는 이더넷 전원 장치 (PoE+) 또한 지원합니다.

10 12G-SDI IN

해당 입력은 BNC 커넥터를 통해 12G-SDI 신호를 지원합니다.

11 SDI LOOP OUT

해당 BNC 커넥터는 전송되는 12G-SDI 신호를 출력하기 때문에 다른 12G-SDI 장비로 피드를 전송할 수 있습니다.

쿼드 HD 분할

Teranex Mini 12G SDI to Quad SDI 컨버터 모델은 고대역 이미지 데이터를 상대적으로 낮은 대역폭 연결로 전송할 수 있는 다양한 방법을 제공합니다.

아래의 다이어그램은 4개의 3G-SDI 케이블로 나뉘어 전송되는 영상 정보가 하나의 Ultra HD 영상으로 완성되는 쿼드 링크 SDI 방식과, 4개의 HD 스크린에 사분할된 화면을 각각 전송해 비디오월 전체를 완성하는 쿼드 HD 분할 방식의 차이점을 나타냅니다.

듀얼 링크 6G SDI는 2개의 3G-SDI 출력만 사용한다는 점을 제외하면 하나의 전체 신호를 여러 개의 케이블로 나눠 전송한다는 측면에서 쿼드 링크와 운영 방식이 같습니다.

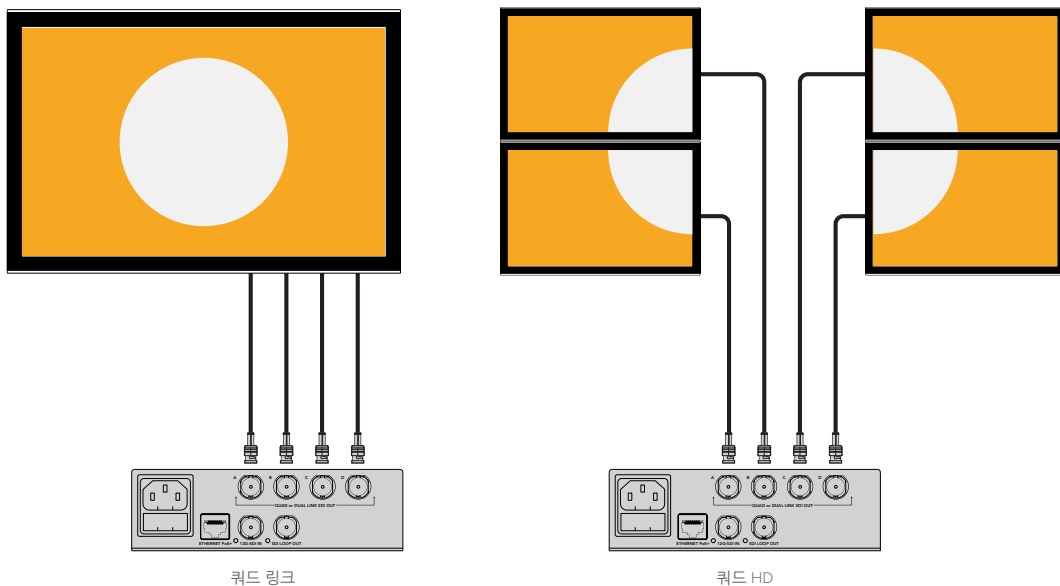

스위치

Teranex Mini - 12G-SDI to Quad SDI의 스위치를 다음과 같이 설정할 수 있습니다.

스위치 8과 7 - 쿼드 SDI 출력

스위치 8과 7는 각각 Bit 1과 Bit 0을 나타냅니다. 간단히 말해, 스위치 8과 7을 다양한 On/Off 조합으로 설정해 12G-SDI Ultra HD 신호를 Teranex Mini 컨버터의 4개 출력으로 분배하는 방법을 설정할 수 있습니다.

다음은 Ultra HD 신호를 쿼드 링크나 듀얼 링크 혹은 쿼드 HD 분할 모드로 변환하는 설정을 예로 든 것입니다.

입력이 12G-SDI일 때, 스위치 8과 7을 모두 Off로 설정하면 인터리브 쿼드 링크가 출력됩니다.

입력이 12G-SDI일 때, 스위치 8은 Off로, 스위치 7은 On으로 설정하면 4개의 HD로 분할되어 출력됩니다.

입력이 6G-SDI일 때, 스위치 8은 On으로, 스위치 7과 스위치 6은 Off로 설정하면 듀얼 링크 3G-SDI 레벨 B가 출력됩니다.

입력이 6G-SDI일 때, 스위치 8은 On으로, 스위치 7은 Off로, 스위치 6은 On으로 설정하면 듀얼 링크 3G-SDI 레벨 A가 출력됩니다.

컨버터를 쿼드 HD 분할 모드로 설정할 경우, 4개로 분할된 HD 신호가 4개의 출력을 통해 전송되어 완벽한 Ultra HD 영상을 완성합니다.

Teranex Mini Quad SDI to 12G-SDI		
	OFF	ON
8		
7		
6	3G LEVEL B OUTPUT (NORMAL)	3G LEVEL A OUTPUT
5		
4		
3		
2		
1		

컨버터 아래에 있는 스위치 사용 범례에서 컨버전 설정 변경에 필요한 모든 정보를 확인할 수 있습니다.

스위치 6 - 3G 레벨 B/A

해당 설정은 3G-SDI 출력 표준을 변경해 레벨 A 또는 레벨 B 3G-SDI 비디오만 수신 가능한 장비의 호환성을 유지할 수 있도록 합니다. 기본 설정은 레벨 B로 되어 있으며 스위치 6을 Off로 설정해 이용할 수 있습니다. 레벨 A 비디오를 출력하려면 스위치 6을 On으로 설정하세요. 이러한 설정은 3G-SDI 비디오 출력 시에만 적용됩니다.

쿼드 링크 설정표

쿼드 링크 출력	스위치 8	스위치 7	스위치 다이어그램
쿼드 HD 분할	OFF	ON	ON OFF 8 7 6 5 4 3 2 1
쿼드 링크	OFF	OFF	ON OFF 8 7 6 5 4 3 2 1
듀얼 링크	ON	OFF	ON OFF 8 7 6 5 4 3 2 1
싱글 링크	ON	ON	ON OFF 8 7 6 5 4 3 2 1

Blackmagic Teranex Setup에서 설정하기

Teranex Setup 유틸리티는 스위치를 통해 변경할 수 있는 모든 설정뿐만 아니라 추가 설정까지 제공합니다. [Video], [Configure], [About] 탭에서 이러한 설정을 이용할 수 있습니다.

[About]과 [Configure] 탭에 관한 자세한 내용은 본 설명서의 [설정 변경하기] 부분을 참고하세요.

Teranex Mini 12G-SDI to Quad SDI의 [Video] 탭에서는 다음과 같은 사항을 설정할 수 있습니다.

비디오 프로세싱 메뉴(Video Processing)

SDI 출력

이 메뉴에서 원하는 SDI 출력 옵션을 선택할 수 있습니다. 싱글 링크, 듀얼 링크, 쿼드 HD 분할 및 쿼드 링크 중 선택 가능합니다. 이 명령을 통해 12G-SDI Ultra HD 신호가 컨버터에 있는 4개의 SDI 출력 사이에서 분배되는 방식이 달라지게 됩니다.

12G-SDI 입력 신호가 쿼드 링크나 쿼드 HD 분할로 출력될 수 있는 반면, 6G 입력은 4개의 1.5G 출력 또는 2개의 3G 출력으로 분할될 수 있습니다. 3G-SDI나 1.5G-SDI처럼 비트 전송률이 낮은 입력의 경우, Single Link를 선택하면 입력과 동일한 신호가 4개의 출력 단자로 출력됩니다.

3G 출력 (3G Output)

이 설정을 통해 레벨 A 또는 레벨 B 3G-SDI 비디오만 수신 가능한 장비와의 호환성을 유지하도록 3G-SDI 출력 표준을 변경할 수 있습니다. 기본 설정은 Level B입니다. 이러한 설정은 3G-SDI 비디오 출력 시에만 적용됩니다.

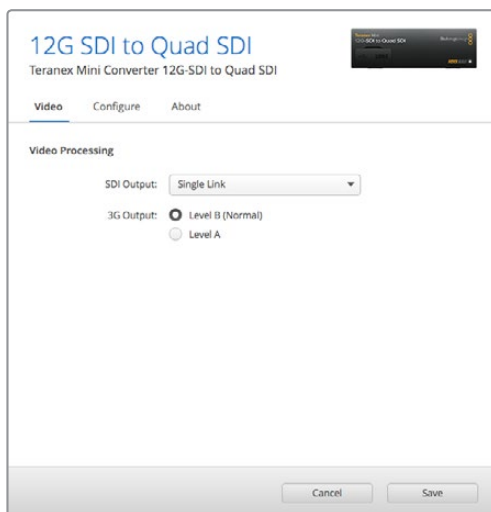

Blackmagic Teranex Setup의 Video 설정 페이지에서 SDI 출력 설정을 조정할 수 있습니다.

Teranex Mini Smart Panel에서 설정하기

Teranex Mini Smart Panel 옵션을 설치한 경우, 전면 패널에서 [Video]와 [Network] 설정을 변경할 수 있습니다. 이 메뉴에서 사용할 수 있는 설정은 [Blackmagic Teranex Setup에서 설정하기] 부분에서 설명한 사항과 동일합니다. Teranex Mini Smart Panel을 사용한 설정 변경 방법에 대한 더 자세한 사항은 [설정 변경하기] 부분을 참고하세요.

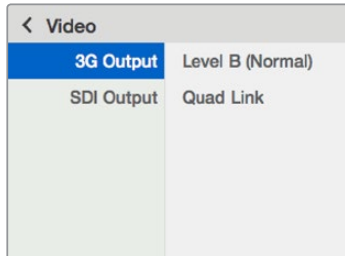

Teranex Mini Smart Panel을 사용하면 Blackmagic Teranex Setup에서 사용 가능한 모든 설정을 사용할 수 있습니다.

Teranex Mini - 12G-SDI to Quad SDI 블록 선도

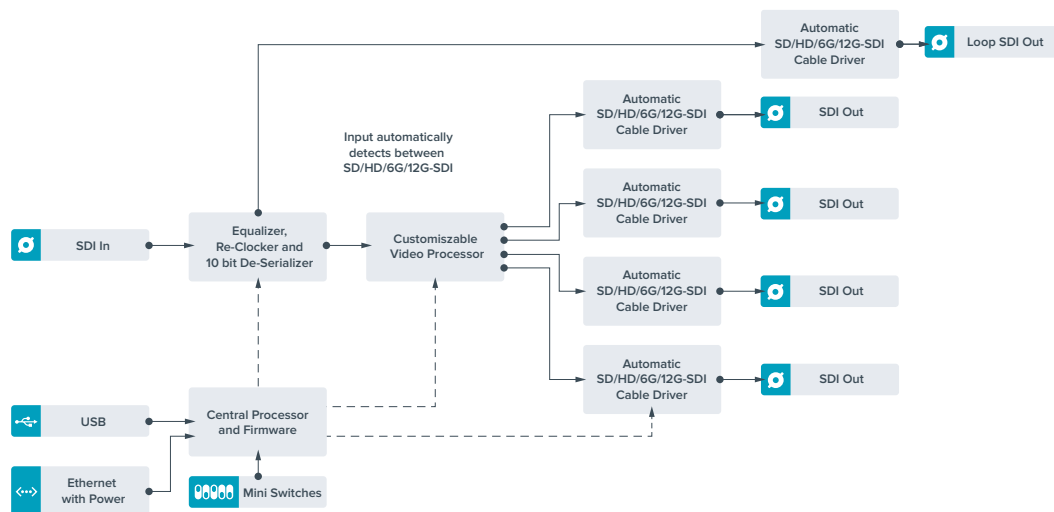

Teranex Mini - Quad SDI to 12G-SDI

Teranex Mini Quad SDI to 12G-SDI를 통해 쿼드 링크 Ultra HD 장비를 최신 12G-SDI 장비에 연결할 수 있습니다. 다시 말해, 4개의 각기 다른 BNC 케이블을 사용하는 Ultra HD 출력을 하나의 12G-SDI BNC 케이블로 변환하므로 최신 12G-SDI 라우터 및 스위치, 프로젝터 등에 연결할 수 있습니다! Level A 및 Level B 3G-SDI를 모두 지원합니다.

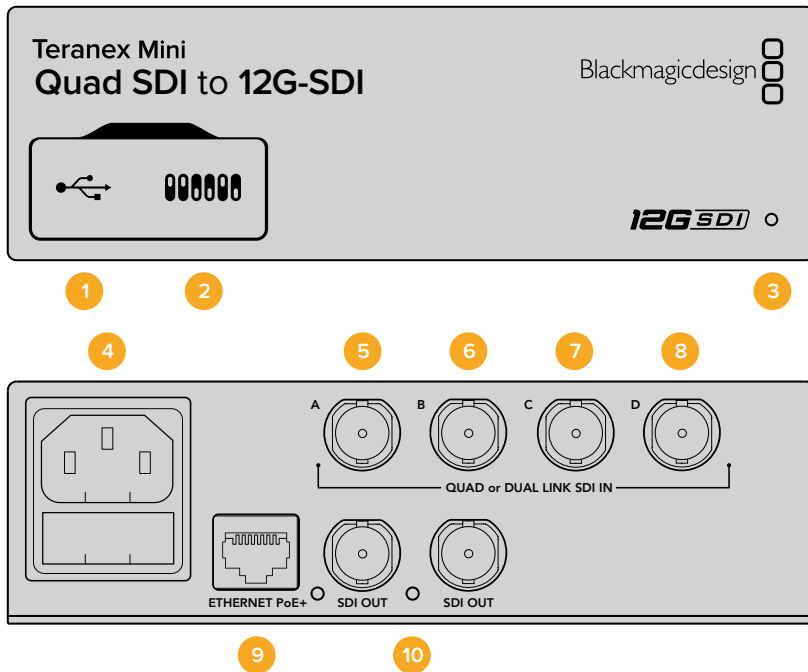

커넥터

1 Mini-B USB 포트

USB 포트를 통해 Mac OS X나 Windows 컴퓨터에 연결하면 설정을 변경하거나 컨버터의 내부 소프트웨어를 업데이트할 수 있습니다.

2 스위치

펜 끝으로 Teranex Mini 전면에 있는 스위치를 조절하여 설정을 변경할 수 있습니다.

3 LED 상태 표시장치

LED에 흰 불빛이 들어오면 컨버터에 전력이 공급 중임을 나타내고, 녹색불이 들어오면 비디오 입력 신호가 감지됐음을 나타냅니다. 한 대 이상의 Teranex Mini가 컴퓨터에 연결된 경우, Blackmagic Teranex Setup의 Identify 확인란으로 사용 중인 컨버터를 찾을 수 있습니다. 확인란을 선택하면 컨버터의 LED가 점멸합니다.

4 전원

표준형 IEC C14 90V - 240V AC 전원 공급 장치가 내장되어 있습니다.

5 SDI IN A

BNC 커넥터는 다음과 같은 입력 신호를 받습니다.

- SD/HD-SDI
- 싱글 링크 3G-SDI
- 싱글 링크 6G-SDI
- 듀얼 링크 HD-SDI 채널 A
- 듀얼 링크 3G-SDI Ultra HD 채널 A
- 쿼드 링크 HD-SDI Ultra HD 채널 A

6 SDI IN B

BNC 커넥터는 다음과 같은 입력 신호를 받습니다.

- 듀얼 링크 HD-SDI 채널 B
- 듀얼 링크 3G-SDI Ultra HD 채널 B
- 쿼드 링크 HD-SDI Ultra HD 채널 B

7 SDI IN C

SDI IN C의 BNC 커넥터는 쿼드 링크 HD-SDI Ultra HD 채널 C를 연결하는 데 사용합니다.

8 SDI IN D

이 BNC 커넥터는 쿼드 링크 HD-SDI Ultra HD 채널 D를 연결하는 데 사용합니다.

9 이더넷 PoE+

이더넷 연결을 통해 Teranex Mini를 네트워크 스위치나 컴퓨터에 연결하여 Blackmagic Teranex Setup에서 설정을 변경할 수 있습니다. 이더넷 포트는 이더넷 전원 장치(PoE+) 또한 지원합니다.

10 SDI OUTPUTS

이 두 개의 BNC 커넥터를 통해 두 개의 12G-SDI 신호를 각각 출력할 수 있습니다.

스위치

스위치 6의 ON/OFF 설정을 통해 3G-SDI 출력 표준을 변경하여 레벨 A 또는 레벨 B의 3G-SDI 비디오만 수신할 수 있는 장비와의 호환성을 유지할 수 있습니다. 기본 설정은 Level B이며, 설정 스위치 6을 Off로 설정하여 이용합니다. 레벨 A 비디오를 출력하려면 스위치 6을 On으로 설정하세요. 이러한 설정은 3G-SDI 비디오 출력 시에만 적용됩니다.

Teranex Mini		
Quad SDI to 12G-SDI		
	OFF	ON
8		
7		
6	3G LEVEL B OUTPUT (NORMAL)	3G LEVEL A OUTPUT
5		
4		
3		
2		
1		

컨버전 설정 변경에 관한 자세한 정보는 컨버터 아래에 있는 스위치 사용 범례에서 확인할 수 있습니다.

Blackmagic Teranex Setup에서 설정하기

Teranex Setup 유틸리티는 스위치를 통해 변경할 수 있는 모든 설정뿐만 아니라 추가 설정까지 제공합니다. [Video], [Configure], [About] 탭에서 이러한 설정을 이용할 수 있습니다.

[About]과 [Configure] 탭에 관한 자세한 내용은 본 설명서의 [설정 변경하기] 부분을 참고하세요.

Teranex Mini - SDI to Analog 12G의 [Video] 탭에서는 다음과 같은 사항을 설정할 수 있습니다.

비디오 프로세싱 메뉴(Video Processing)

3G 출력 (3G Output)

이 설정을 통해 레벨 A 또는 레벨 B 3G-SDI 비디오만 수신 가능한 장비와의 호환성을 유지하도록 3G-SDI 출력 표준을 변경할 수 있습니다. 기본 설정은 Level B입니다. 이러한 설정은 3G-SDI 비디오 출력 시에만 적용됩니다.

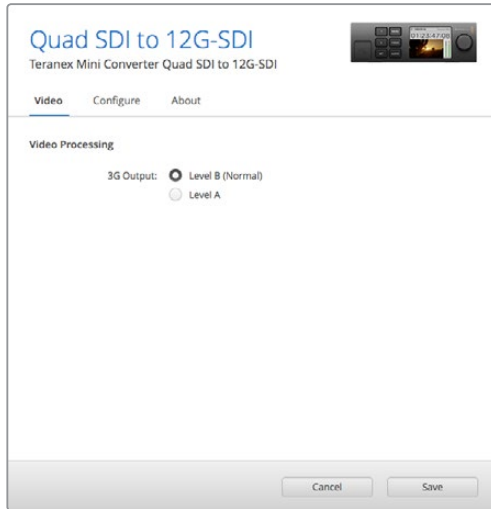

Blackmagic Teranex Setup의 Video 설정 페이지에서 SDI 출력 설정을 조정할 수 있습니다.

Teranex Mini Smart Panel에서 설정하기

Teranex Mini Smart Panel 옵션을 설치한 경우, 전면 패널에서 [Video]와 [Network] 설정을 변경할 수 있습니다. 이 메뉴에서 사용할 수 있는 설정은 위 [Blackmagic Teranex Setup에서 설정하기] 부분에서 설명한 사항과 동일합니다. Teranex Mini Smart Panel을 사용한 설정 변경 방법에 대한 더 자세한 사항은 [설정 변경하기] 부분을 참고하세요.

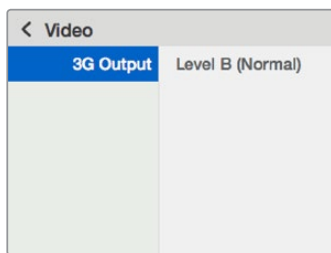

Teranex Mini Smart Panel을 사용하면 Blackmagic Teranex Setup에서 사용 가능한 모든 설정을 사용할 수 있습니다.

Teranex Mini - Quad SDI to 12G-SDI의 블록 다이어그램

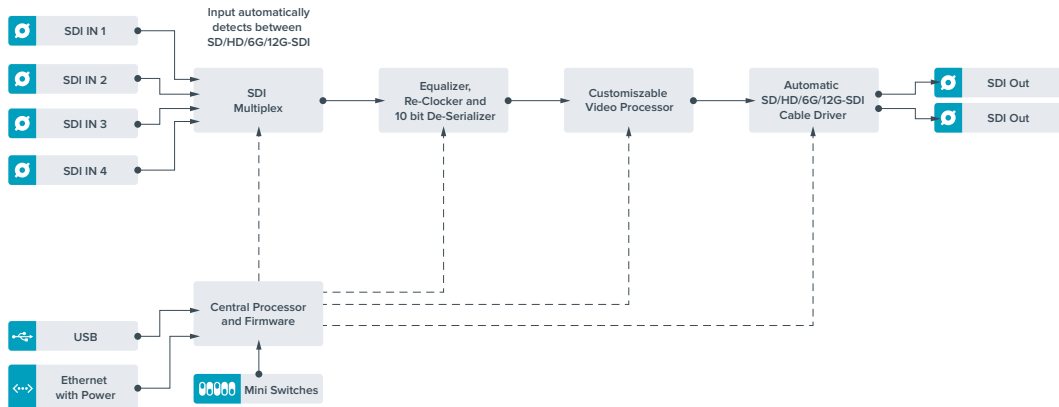

Teranex Mini - SDI Distribution 12G

Teranex Mini - SDI Distribution 12G를 통해 하나의 SDI 비디오 입력을 최대 8개의 SDI 출력으로 분배할 수 있습니다. 풀 SDI 리클러킹 기능을 지원하는 최신 멀티 레이트 12G-SDI 연결이 탑재되어 있어, 컨버터가 최대 2160p60의 모든 SD, HD, Ultra HD 포맷을 자동으로 변환합니다. Teranex Mini - SDI Distribution 12G는 하나의 SDI 신호를 모니터나 스위처, 인코더 같은 여러 장비에 분배하기 완벽한 제품입니다.

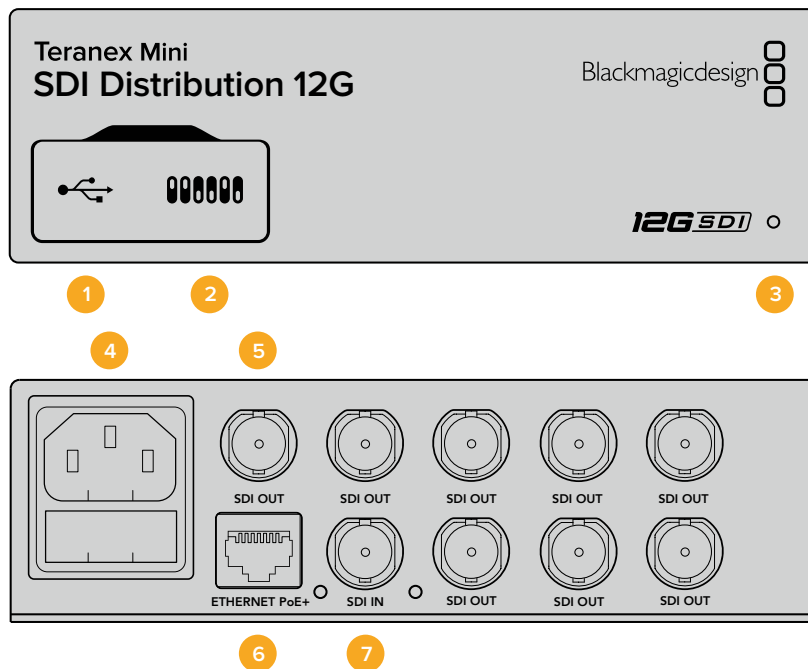

커넥터

1 Mini-B USB 포트

USB 포트를 통해 Mac OS X나 Windows 컴퓨터에 연결하면 설정을 변경하거나 컨버터의 내부 소프트웨어를 업데이트할 수 있습니다.

2 스위치

펜 끝으로 Teranex Mini 전면에 있는 스위치를 조절하여 설정을 변경할 수 있습니다.

3 LED 상태 표시장치

LED에 흰 불빛이 들어오면 컨버터에 전력이 공급 중임을 나타내고, 녹색불이 들어오면 비디오 입력 신호가 감지됐음을 나타냅니다. 한 대 이상의 Teranex Mini가 컴퓨터에 연결된 경우, Blackmagic Teranex Setup의 Identify 확인란으로 사용 중인 컨버터를 찾을 수 있습니다. 확인란을 선택하면 컨버터의 LED가 점멸합니다.

4 전원

표준형 IEC C14 90V - 240V AC 전원 공급 장치가 내장되어 있습니다.

5 SDI OUT

SDI Out이라고 적힌 8개의 BNC 커넥터를 통해 8개의 개별 출력을 SDI 비디오 장비에 연결할 수 있습니다.

6 이더넷 PoE+

이더넷 연결을 통해 Teranex Mini를 네트워크 스위치나 컴퓨터에 연결하여 Blackmagic Teranex Setup에서 설정을 변경할 수 있습니다. 이더넷 포트는 이더넷 전원 장치 (PoE+) 또한 지원합니다.

7 SDI IN

이 BNC 커넥터를 통해 사용하는 SDI 소스 비디오를 연결합니다.

스위치

Teranex Mini SDI Distribution 12G에서는 사용자 설정이 요구되지 않습니다.

Teranex Mini - SDI Distribution 12G의 블록 다이어그램

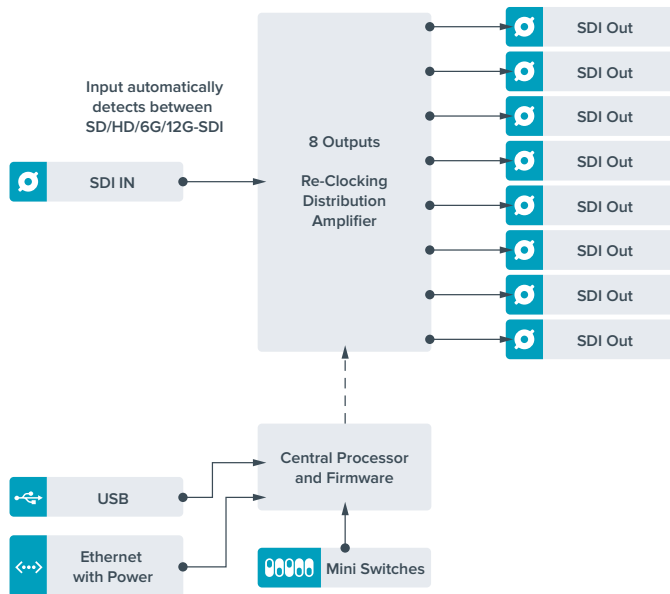

Teranex Mini - Optical to HDMI 12G

Teranex Mini - Optical to HDMI 12G 모델을 사용할 경우 광섬유로 SDI 비디오를 지원하는 장비에 다양한 HDMI 디스플레이와 비디오 프로젝터를 연결할 수 있습니다. 이 컨버터는 SD SDI와 HD-SDI, 3G-SDI, 6G-SDI, 12G-SDI 입력 소스 간 자동 변환을 제공하고 오디오가 임베드된 HDMI로 변환할 수 있을 뿐만 아니라 균형 AES/EBU 또는 아날로그 오디오를 출력할 수도 있습니다. R 아날로그 XLR 커넥터를 통해 타임코드를 출력하도록 설정할 수도 있습니다.

HDMI Instant Lock 기능은 HDMI 출력 신호에 잠금 기능을 사용하여 같은 포맷 간의 소스 변경이 글리치 현상 없이 매끄럽게 이루어지도록 합니다. 사용하는 컨버터의 HDMI 출력에 HD 모니터 또는 TV가 연결된 것이 감지되고 SDI 입력 또는 광 입력에 Ultra HD가 연결된 경우, Ultra HD 소스가 자동으로 다운 컨버팅되어 HD 모니터에서 Ultra HD 소스를 확인할 수 있습니다.

3D LUT를 로딩하여 영상록과 그레이딩, 색 프로필을 변환한 출력에 적용할 수도 있습니다. 3D LUT는 더욱 정확한 색상 조작을 위한 풀 33 포인트 하드웨어 LUT로, 소비자용 TV 색상 보정에도 사용할 수 있어 중요한 색보정 작업에 사용 가능합니다.

3D LUT는 또한 색공간 컨버전이 가능하므로 여러 개의 디스플레이에서 서로 다른 색공간을 사용할 수 있습니다.

Teranex Mini - Optical to HDMI 12G는 두 종류의 LUT을 기본으로 제공하여 컬러에서 모노크롬으로 전환하는 기능과 Blakcmagic 카메라의 기본 색공간에서 REC 709로 전환할 수 있는 기능을 사용할 수 있습니다.

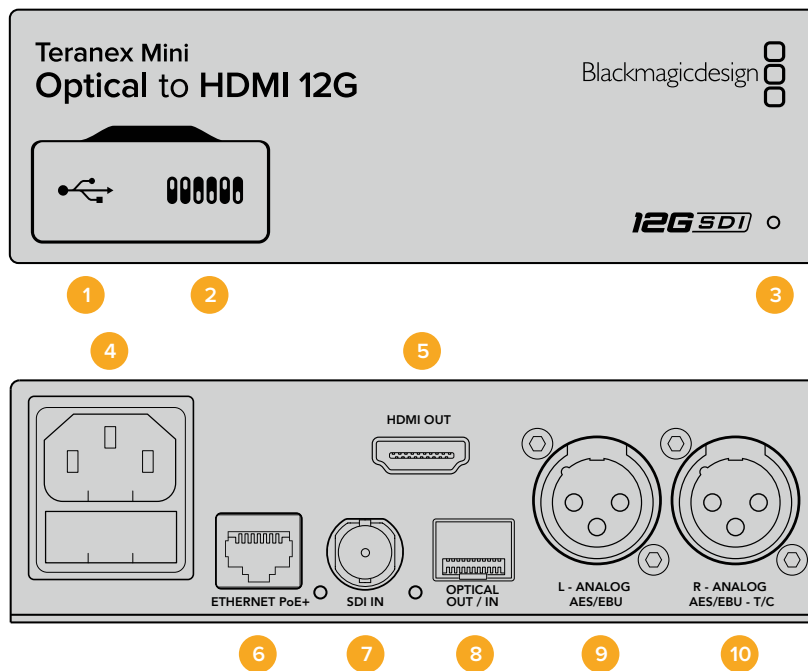

커넥터

1 미니-B USB 포트

Mac/Windows 컴퓨터를 통해 Blackmagic Teranex Setup 소프트웨어에 접속하여 설정을 변경하고 Teranex Mini의 내부 소프트웨어를 업데이트할 수 있습니다.

2 스위치

설정 변경을 위한 조절 스위치.

3 LED 상태 표시장치

흰색 불빛이 들어오면 컨버터에 전력이 공급 중임을 나타내고, 녹색불이 들어오면 비디오 입력 신호가 감지됐음을 나타냅니다. 불빛이 깜빡이면 Blackmagic Teranex Setup에서 각 컨버터를 확인 중임을 나타냅니다.

4 전원

표준형 IEC C14 90V - 240V AC 전원 공급 장치가 내장되어 있습니다.

5 HDMI

HDMI 비디오 출력.

6 이더넷 PoE+

네트워크 스위치나 컴퓨터에 연결하여 Teranex Setup 유틸리티에서 설정을 변경할 수 있습니다. 이더넷 포트는 이더넷 전원 장치(PoE+) 또한 지원합니다.

7 SDI 입력

SDI 비디오 입력(BNC 커넥터).

8 광 입/출력

SMPTE 호환 SDI 광섬유 옵션 모듈 추가 시 사용 가능한 광학 비디오 입/출력 LC 커넥터. 광학 SFP 소켓은 컨버터에 설치된 모듈에 따라 SMPTE SD/HD/6G/12G-SDI 모듈을 지원합니다. 광 출력은 루프스루 출력으로 사용 가능합니다.

9 좌 - 아날로그 및 AES/EBU

좌측 채널의 균형 아날로그 오디오 또는 디지털 AES/EBU 오디오 출력(XLR 커넥터).

10 우 - 아날로그 및 AES/EBU, 타임코드

우측 채널의 균형 아날로그 오디오 또는 디지털 AES/EBU 오디오 출력(XLR 커넥터). 타임코드 출력 설정 가능.

스위치

Teranex Mini - Optical to HDMI 12G의 스위치는 다음과 같이 설정할 수 있습니다.

스위치 8 - Analog Audio, AES/EBU Audio

스위치 8을 OFF로 설정하면 균형 아날로그 오디오를 출력합니다. ON으로 설정하면 디지털 AES/EBU 오디오를 임베드합니다.

스위치 7 - Output Audio/Timecode

스위치 7을 ON으로 설정하면 R 채널 오디오 XLR 커넥터를 통해 타임코드가 출력됩니다. OFF로 설정하면 오디오만 출력됩니다.

스위치 4, 3, 2 - SDI Audio De-Embed Bit 2, 1, 0

스위치 4, 3, 2는 각각 비트 2, 비트 1, 비트 0을 나타냅니다. 간단히 말해, 스위치 4와 3, 2를 다양한 ON/OFF 조합으로 설정하면, 어떤 SDI 입력의 오디오 채널을 HDMI, 아날로그 및 AES/EBU 오디오로 출력할 것인지 선택할 수 있습니다.

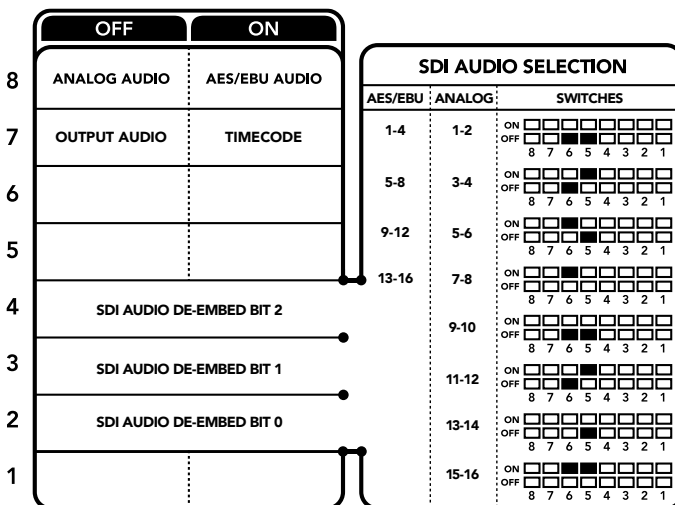

컨버터 아래에 있는 스위치 사용 범례에서 컨버터 설정 변경에 필요한 모든 정보를 확인할 수 있습니다.

SDI 오디오 설정표

다음과 같은 조합의 스위치 설정을 통해 Teranex Mini - Optical to HDMI 12G의 출력 신호에 임베드할 SDI 또는 광학 오디오 채널을 선택할 수 있습니다.

아날로그 오디오 채널	스위치 4	스위치 3	스위치 2	스위치 다이어그램
1과 2	OFF	OFF	OFF	ON <input type="checkbox"/> <input type="checkbox"/> <input type="checkbox"/> <input type="checkbox"/> <input type="checkbox"/> <input type="checkbox"/> <input type="checkbox"/> <input type="checkbox"/> OFF <input type="checkbox"/> <input type="checkbox"/> <input type="checkbox"/> <input type="checkbox"/> <input type="checkbox"/> <input type="checkbox"/> <input type="checkbox"/> <input type="checkbox"/> 8 7 6 5 4 3 2 1
3과 4	OFF	OFF	ON	ON <input type="checkbox"/> <input type="checkbox"/> <input type="checkbox"/> <input type="checkbox"/> <input type="checkbox"/> <input type="checkbox"/> <input type="checkbox"/> <input type="checkbox"/> OFF <input type="checkbox"/> <input type="checkbox"/> <input type="checkbox"/> <input type="checkbox"/> <input type="checkbox"/> <input type="checkbox"/> <input type="checkbox"/> <input type="checkbox"/> 8 7 6 5 4 3 2 1

AES/EBU 오디오 채널	스위치 4	스위치 3	스위치 2	스위치 다이어그램
1-4	OFF	OFF	OFF	ON <input type="checkbox"/> <input type="checkbox"/> <input type="checkbox"/> <input type="checkbox"/> <input type="checkbox"/> <input type="checkbox"/> <input type="checkbox"/> <input type="checkbox"/> OFF <input type="checkbox"/> <input type="checkbox"/> <input type="checkbox"/> <input type="checkbox"/> <input type="checkbox"/> <input type="checkbox"/> <input type="checkbox"/> <input type="checkbox"/> 8 7 6 5 4 3 2 1
5-8	OFF	OFF	ON	ON <input type="checkbox"/> <input type="checkbox"/> <input type="checkbox"/> <input type="checkbox"/> <input type="checkbox"/> <input type="checkbox"/> <input type="checkbox"/> <input type="checkbox"/> OFF <input type="checkbox"/> <input type="checkbox"/> <input type="checkbox"/> <input type="checkbox"/> <input type="checkbox"/> <input type="checkbox"/> <input type="checkbox"/> <input type="checkbox"/> 8 7 6 5 4 3 2 1
9-12	OFF	ON	OFF	ON <input type="checkbox"/> <input type="checkbox"/> <input type="checkbox"/> <input type="checkbox"/> <input type="checkbox"/> <input type="checkbox"/> <input type="checkbox"/> <input type="checkbox"/> OFF <input type="checkbox"/> <input type="checkbox"/> <input type="checkbox"/> <input type="checkbox"/> <input type="checkbox"/> <input type="checkbox"/> <input type="checkbox"/> <input type="checkbox"/> 8 7 6 5 4 3 2 1
13-16	OFF	ON	ON	ON <input type="checkbox"/> <input type="checkbox"/> <input type="checkbox"/> <input type="checkbox"/> <input type="checkbox"/> <input type="checkbox"/> <input type="checkbox"/> <input type="checkbox"/> OFF <input type="checkbox"/> <input type="checkbox"/> <input type="checkbox"/> <input type="checkbox"/> <input type="checkbox"/> <input type="checkbox"/> <input type="checkbox"/> <input type="checkbox"/> 8 7 6 5 4 3 2 1

아날로그 오디오 채널	스위치 4	스위치 3	스위치 2	스위치 다이어그램
5와 6	OFF	ON	OFF	ON <input type="checkbox"/> <input type="checkbox"/> <input type="checkbox"/> <input type="checkbox"/> <input type="checkbox"/> <input type="checkbox"/> <input type="checkbox"/> <input type="checkbox"/> OFF <input type="checkbox"/> <input type="checkbox"/> <input type="checkbox"/> <input type="checkbox"/> <input type="checkbox"/> <input type="checkbox"/> <input type="checkbox"/> <input type="checkbox"/> 8 7 6 5 4 3 2 1
7과 8	OFF	ON	OFF	ON <input type="checkbox"/> <input type="checkbox"/> <input type="checkbox"/> <input type="checkbox"/> <input type="checkbox"/> <input type="checkbox"/> <input type="checkbox"/> <input type="checkbox"/> OFF <input type="checkbox"/> <input type="checkbox"/> <input type="checkbox"/> <input type="checkbox"/> <input type="checkbox"/> <input type="checkbox"/> <input type="checkbox"/> <input type="checkbox"/> 8 7 6 5 4 3 2 1
9와 10	ON	OFF	OFF	ON <input type="checkbox"/> <input type="checkbox"/> <input type="checkbox"/> <input type="checkbox"/> <input type="checkbox"/> <input type="checkbox"/> <input type="checkbox"/> <input type="checkbox"/> OFF <input type="checkbox"/> <input type="checkbox"/> <input type="checkbox"/> <input type="checkbox"/> <input type="checkbox"/> <input type="checkbox"/> <input type="checkbox"/> <input type="checkbox"/> 8 7 6 5 4 3 2 1
11과 12	ON	OFF	ON	ON <input type="checkbox"/> <input type="checkbox"/> <input type="checkbox"/> <input type="checkbox"/> <input type="checkbox"/> <input type="checkbox"/> <input type="checkbox"/> <input type="checkbox"/> OFF <input type="checkbox"/> <input type="checkbox"/> <input type="checkbox"/> <input type="checkbox"/> <input type="checkbox"/> <input type="checkbox"/> <input type="checkbox"/> <input type="checkbox"/> 8 7 6 5 4 3 2 1
13과 14	ON	ON	OFF	ON <input type="checkbox"/> <input type="checkbox"/> <input type="checkbox"/> <input type="checkbox"/> <input type="checkbox"/> <input type="checkbox"/> <input type="checkbox"/> <input type="checkbox"/> OFF <input type="checkbox"/> <input type="checkbox"/> <input type="checkbox"/> <input type="checkbox"/> <input type="checkbox"/> <input type="checkbox"/> <input type="checkbox"/> <input type="checkbox"/> 8 7 6 5 4 3 2 1
15와 16	ON	ON	ON	ON <input type="checkbox"/> <input type="checkbox"/> <input type="checkbox"/> <input type="checkbox"/> <input type="checkbox"/> <input type="checkbox"/> <input type="checkbox"/> <input type="checkbox"/> OFF <input type="checkbox"/> <input type="checkbox"/> <input type="checkbox"/> <input type="checkbox"/> <input type="checkbox"/> <input type="checkbox"/> <input type="checkbox"/> <input type="checkbox"/> 8 7 6 5 4 3 2 1

Blackmagic Teranex Setup에서 설정하기

Teranex Setup 유틸리티는 스위치를 통해 변경할 수 있는 모든 설정뿐만 아니라 추가 설정까지 제공합니다. 모든 설정은 [Video], [Audio], [Configure], [About] 탭에서 사용할 수 있습니다.

[About]과 [Configure] 탭에 관한 자세한 내용은 본 설명서의 [설정 변경하기] 부분을 참고하세요. Teranex Mini - Optical to HDMI 12G의 [Video] 탭에서는 다음과 같은 사항을 설정할 수 있습니다.

비디오 출력 메뉴(Video Output)

규정 범위로 비디오 출력 클리핑하기(Clip Video Output to Legal Levels)

이 확인란은 SDI 및 광 입력 신호의 클리핑을 제어하여 HDMI 규정 범위 내로 영상을 유지하기 위한 설정이기 때문에 기본 설정으로 유지해야 합니다.

HDMI 인스턴트 락(HDMI Instant Lock)

이 확인란을 선택하면 HDMI 잠금 기능이 활성화됩니다. HDMI Instant Lock 기능이 활성화되면 소스를 변경해도 HDMI 출력 신호가 그대로 유지됩니다. HDMI 신호에 Instant Lock 기능이 이미 적용되었으므로 비디오 출력이 HDMI TV 또는 모니터에 디스플레이되기 전에 신호가 잠기는 것을 기다리지 않아도 됩니다. 이 기능은 같은 비디오 표준을 가진 영상 소스 사이를 변경할 시에만 사용된다는 점을 기억하세요.

HDMI Instant Lock 기능을 사용하면 약간의 비디오 및 오디오 지연 현상을 경험할 수도 있습니다. 지연 현상이 전혀 없는 변환 출력을 원할 경우, 해당 확인란 선택을 해제하여 HDMI Instant Lock 기능을 바이패스합니다.

33 포인트 3D LUT

Blackmagic Teranex Mini - Optical to HDMI 12G는 .cube LUT 파일을 생성할 수 있는 DaVinci Resolve 소프트웨어 및 .cube 파일로 보내기 할 수 있는 기타 색보정 소프트웨어를 지원합니다.

각 LUT 슬롯을 위한 Load 버튼을 클릭하고 컴퓨터에서 원하는 .cube 파일을 선택한 뒤, OK를 클릭하면 두 개의 다른 LUT를 로딩할 수 있습니다. [Save]를 클릭하면 설정이 완료됩니다. 각 Load 버튼 옆에는 LUT 파일명이 나타나 LUT1 또는 LUT2에 어떤 LUT이 사용되고 있는지 확인할 수 있습니다.

LUT를 On으로 설정하려면 Use LUT 1 또는 Use LUT 2 확인란을 클릭합니다. LUT를 Off로 설정하려면 Bypass LUT 확인란을 클릭합니다.

[Enable 3D LUT on loop SDI Output] 확인란을 선택하여 3D LUT를 컨버터의 루프 출력에 적용할 수도 있습니다. 루프 출력에 적용한 LUT를 취소하려면 확인란 선택을 해제합니다.

Smart Panel을 설치하여 사용하는 경우 제어 패널 버튼 1 또는 2를 눌러 간단하게 LUT 기능을 활성화할 수 있습니다. 이 버튼을 다시 누르면 LUT 기능이 해제됩니다.

3D LUT란?

3D LUT 또는 3D 룩업 테이블은 3D 비디오 색공간을 3D 큐브 공간 속 일련의 새로운 컬러 설정값으로 변경하기 위한 설정값 테이블 파일을 말합니다.

컬러 큐브는 X/Y/Z 공간 차원으로 정의되는 프라이머리 컬러 조합 간의 모든 변화값을 포함합니다. 이는 SDI 또는 광학 입력 비디오 속의 RGB 채널을 HDMI 비디오 출력 속 다른 모든 종류의 RGB 출력 컬러로 다시 맵핑할 수 있음을 의미합니다. 모든 컬러를 다른 컬러로 맵핑할 수 있어 화면 조정 시 아주 정확한 컬러 조정이 가능할 뿐만 아니라, 리니어 감마 확인이 필요한 다양한 종류의 RAW 카메라 파일을 작업하는 촬영현장에서 로그 감마 커브를 로딩하여 디스플레이할 때에도 사용할 수 있는 아주 강력한 기능입니다.

3D LUT가 얼마나 강력한지를 보여주는 한가지 기능은 로딩한 LUT 기본값으로 입력 비디오를 흑백으로 변환할 수 있는 기능입니다. 이는 3D LUT를 통해 모든 입력 RGB 컬러가 흑백 RGB 출력값으로 다시 맵핑되어 HDMI로 출력된다는 것을 보여줍니다. 자신만의 3D LUT를 생성하고 관리 소프트웨어에서 업로딩할 수 있습니다. 심지어 DaVinci Resolve에서도 컬러 그레이딩 설정을 3D LUT으로 변환한 뒤, Teranex Mini - Optical to HDMI 12G로 업로딩할 수 있습니다. 광학 비디오 루프 출력에서 3D LUT 출력이 가능하므로 HDMI 출력을 사용하지 않더라도 Teranex Mini를 3D LUT 전용 컬러 프로세서로 사용할 수 있습니다.

3D LUT 생성과 관련한 더욱 자세한 정보는 DaVinci Resolve 설명서에서 확인할 수 있습니다. 이 설명서는 Blackmagic Design 웹사이트 www.blackmagicdesign.com/kr/support에서 다운로드할 수 있습니다.

Teranex Mini - Optical to HDMI 12G의 [Audio] 탭에서는 다음과 같은 사항을 설정할 수 있습니다.

오디오 출력 메뉴(Audio Output)

XLR 출력 설정 (Set XLR Output)

Audio Output 메뉴에서 Analog, AES/EBU, Timecode 버튼을 선택하여 Analog나 AES/EBU 출력을 선택할 수 있습니다. Timecode를 선택할 경우, 좌측 XLR 커넥터는 아날로그 오디오를, 우측 XLR 출력은 타임코드 신호를 출력합니다.

선택한 오디오 출력 옵션에 따라 어떤 SDI 입력의 오디오 채널을 HDMI, AES/EBU, 아날로그 오디오 출력으로 내보낼지 선택할 수 있을 뿐만 아니라, 각 채널 또는 두 채널의 게인을 조정할 수도 있습니다. 양쪽 XLR 커넥터를 통해 AES/EBU 오디오를 출력하도록 설정할 경우, 최대 4개의 채널을 선택할 수 있습니다. 아날로그 오디오를 출력할 경우, 최대 2개의 채널을 선택할 수 있습니다. 우측 XLR 커넥터가 타임코드 신호를 출력하도록 설정할 경우, 좌측 XLR 커넥터는 하나의 아날로그 오디오 채널만 출력합니다.

Teranex Mini 설정은 스위치나 Smart Panel, Teranex Setup 유틸리티에서 마지막으로 설정한 사항으로 유지됩니다. Smart Panel을 떼어내어 다시 스위치로 제어하거나 소프트웨어를 통해 컨버터 설정을 업데이트할 경우, 새롭게 변경할 설정 내용을 적용시키기 위해 각 스위치를 조절해야 할 수도 있습니다.

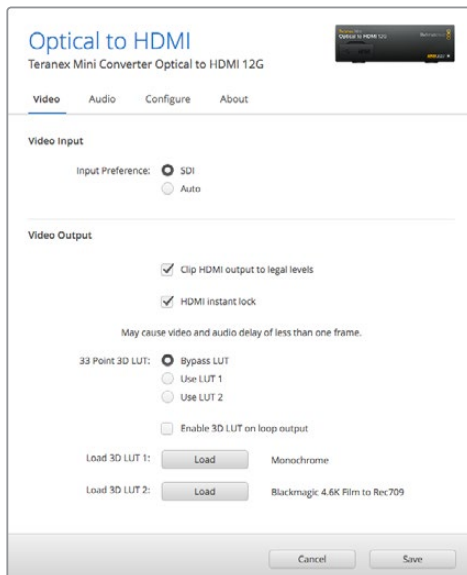

Blackmagic Teranex Setup에서는 소스를 변경하거나 라우팅할 때 비디오 신호를 즉시 재동기화하는 HDMI 인스턴트 록 기능 과 3D LUT 파일 로딩, XLR 아날로그 오디오 출력 레벨 변경 등의 설정을 조정할 수 있습니다.

Teranex Mini Smart Panel에서 설정하기

SDI to HDMI 12G 모델에 Teranex Mini Smart Panel을 추가로 설치한 경우 다음과 같은 [Video], [Audio], [Network] 메뉴를 사용할 수 있습니다. 이 메뉴에서 사용할 수 있는 설정은 위 [Blackmagic Teranex Setup에서 설정하기] 부분에서 설명한 사항과 동일합니다. Teranex Mini Smart Panel을 사용한 설정 변경 방법에 대한 더 자세한 사항은 [설정 변경하기] 부분을 참고하세요.

< Video	
Input Preference	Auto
Clip HDMI	On
Lock HDMI	On
LUT on Loop	Off

< Audio	
Output	Analog
De-embed	Ch 1 & 2
Adjust	Together
Ch 1 & 2	0.00 dB
Gain	Reset

Teranex Mini Smart Panel에서는 Blackmagic Teranex Setup과 동일한 설정 사항을 변경할 수 있습니다.

Teranex Mini - Optical to HDMI 12G 블록 선도

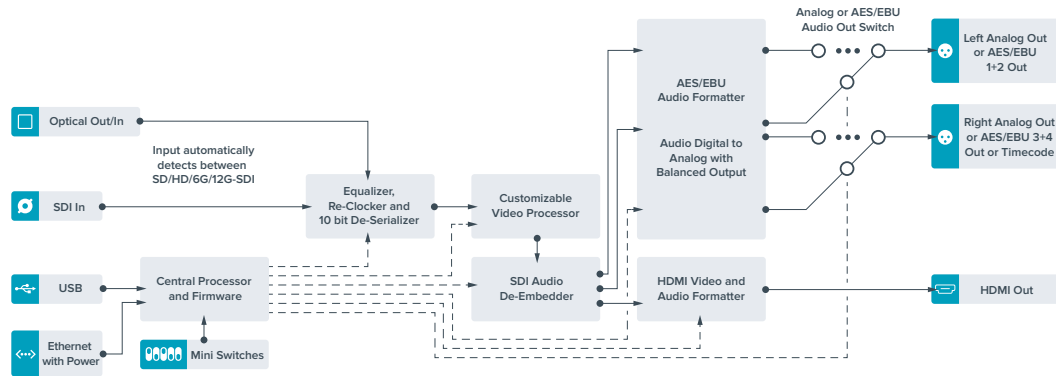

Teranex Mini - HDMI to Optical 12G

Teranex Mini - HDMI to Optical 12G 모델은 HDV 카메라나 Ultra HD 카메라, 게임 콘솔 등의 HDMI 장비를 최대 2160p60의 12G-SDI BNC 또는 광섬유 SDI로 변환하고, HDMI, AES/EBU, 균형 아날로그 오디오 입력 중에서 SDI 오디오에 임베드할 오디오를 선택할 수 있습니다. 다시 말해, 긴 광섬유 연결을 통해 HDMI 신호를 전송할 수 있습니다. 일반 소비자용 HDMI 카메라 또는 컴퓨터의 HDMI 출력을 SDI 또는 광섬유로 변환하려는 경우에 사용하기 최적인 제품입니다.

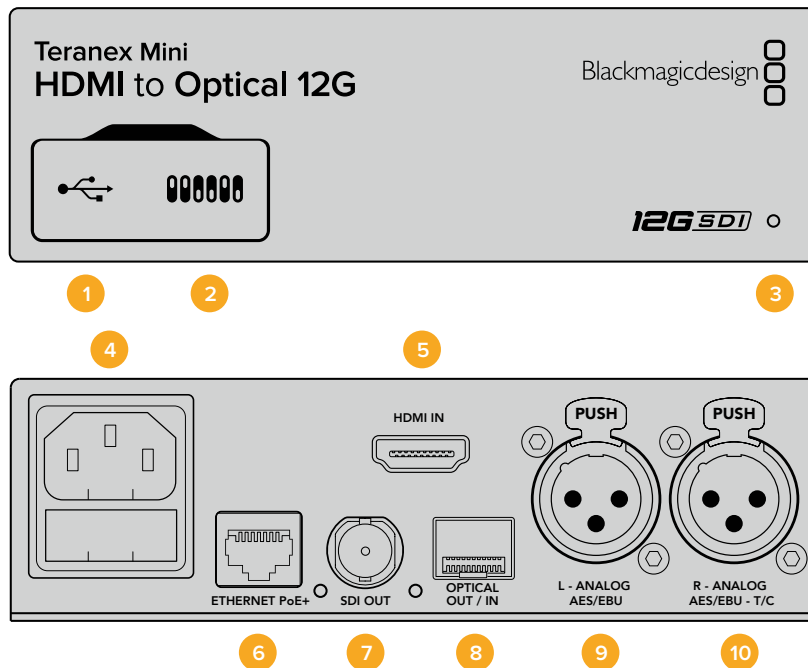

커넥터

1 Mini-B USB 포트

Mac/Windows 컴퓨터에서 Blackmagic Teranex Setup 소프트웨어를 사용해 설정을 변경하거나 Teranex Mini의 내부 소프트웨어를 업데이트할 수 있습니다.

2 스위치

설정 변경을 위한 조절 스위치.

3 LED 상태 표시장치

흰 불빛이 들어오면 컨버터에 전력이 공급 중임을 나타내고, 녹색불이 들어오면 비디오 입력 신호가 감지됐음을 나타냅니다. 불빛이 깜빡이면 Blackmagic Teranex Setup에서 각 컨버터를 확인 중임을 나타냅니다.

4 전원

표준형 IEC C14 90V - 240V AC 전원 공급 장치가 내장되어 있습니다.

5 HDMI

HDMI 비디오 입력.

6 이더넷 PoE+

네트워크 스위치나 컴퓨터를 연결하여 Blackmagic Teranex Setup에서 설정을 변경하세요. 이더넷 포트는 이더넷 전원 장치 (PoE+) 또한 지원합니다.

7 SDI OUT

SDI 비디오 출력(BNC 커넥터).

8 광 출력

SMPTE 호환 SDI 광섬유 옵션 모듈 추가 시 사용 가능한 광학 비디오 출력 LC 커넥터. 광학 SFP 소켓은 컨버터에 설치된 모듈에 따라 SMPTE SD/HD/6G/12G-SDI 모듈을 지원합니다.

9 좌 - 아날로그 및 AES/EBU

좌측 채널 균형 아날로그 오디오 또는 디지털 AES/EBU 오디오 입력(XLR 커넥터).

10 우 - 아날로그 및 AES/EBU, Timecode

우측 채널 균형 아날로그 오디오 또는 디지털 AES/EBU 오디오 입력(XLR 커넥터). 타임코드 입력 설정 또한 가능.

스위치

Teranex Mini - HDMI to Optical 12G의 스위치는 다음과 같은 설정 사항을 제공합니다.

스위치 8 - Analog Audio, AES/EBU Audio

스위치 8을 OFF로 설정하면 균형 아날로그 오디오를 임베드합니다. ON으로 설정하면 디지털 AES/EBU 오디오를 임베드합니다. 스위치 7을 ON으로 설정해야 이 입력을 사용할 수 있습니다.

스위치 7 - HDMI Audio, Input Audio

스위치 7을 OFF로 설정하면 임베디드 HDMI 오디오를, ON으로 설정하면 아날로그 및 AES/EBU 오디오를 선택할 수 있습니다.

스위치 6 - Input Audio/Timecode

스위치 6을 ON으로 설정하면 R 채널 오디오 XLR 커넥터를 통해 타임코드를 입력합니다. OFF로 설정하면 오디오만 입력됩니다.

스위치 5 - 60 TO 59.94 OFF/ON

ON으로 설정할 경우 컨버터에서 1080p/60fps의 모든 HDMI 소스 영상을 감지해 59.94fps의 인터레이스드 비디오로 자동 변환합니다.

예를 들면 컴퓨터의 HDMI 출력을 표준 1080i/59.94 fps를 사용하는 스위치에 연결해야 하는 경우가 있습니다. 일부 컴퓨터는 60fps로 출력하기 때문에 스위치 5를 ON으로 설정하면 컨버터에서 항상 1080p/60fps를 감지해 1080i/59.94fps로 변환합니다.

스위치 2와 1 - Select Format Bit 1, 0

Ultra HD와 HD를 출력할 수 있는 HDMI 소스에 연결할 경우, 소스 출력이 둘 중 하나로만 출력되도록 컨버터를 설정할 수 있습니다. 컴퓨터 바탕화면을 SDI 장비에 HD로 녹화 또는 디스플레이할 때 유용하게 사용할 수 있어 더욱 큰 화면으로 쉽게 확인할 수 있습니다.

단순한 업/다운 컨버전 설정처럼 보일 수도 있지만, 실제로는 소스 장비에서 Ultra HD 또는 HD를 출력하도록 명령해 컨버터에서 업/다운 컨버전을 거치지 않고 소스 비디오의 원본 HD 또는 Ultra HD 해상도로 출력하는 방식입니다.

스위치 1과 스위치 2의 간단한 조합을 통해 소스 비디오 출력을 HD 또는 Ultra HD로 고정시키거나, 컨버터가 자동으로 소스 장비 출력에 맞는 최적의 해상도로 설정하도록 할 수 있습니다. 조합 설정은 아래와 같습니다.

- Auto - 스위치 1은 OFF, 스위치 2는 OFF.**
 컨버터는 소스 장비에서 출력되는 해상도에 맞는 최적의 HD 또는 Ultra HD 해상도로 설정합니다.
- Force to HD - 스위치 1은 OFF, 스위치 2는 ON.**
 컨버터 명령을 통해 HD와 Ultra HD를 출력할 수 있는 HDMI 소스 장비에서 HD 비디오만 출력하도록 설정됩니다.
- Force to Ultra HD - 스위치 1은 ON, 스위치 2는 OFF.**
 컨버터 명령을 통해 HD 또는 Ultra HD를 출력할 수 있는 HDMI 소스 장비에서 Ultra HD 비디오만 출력하도록 설정됩니다.

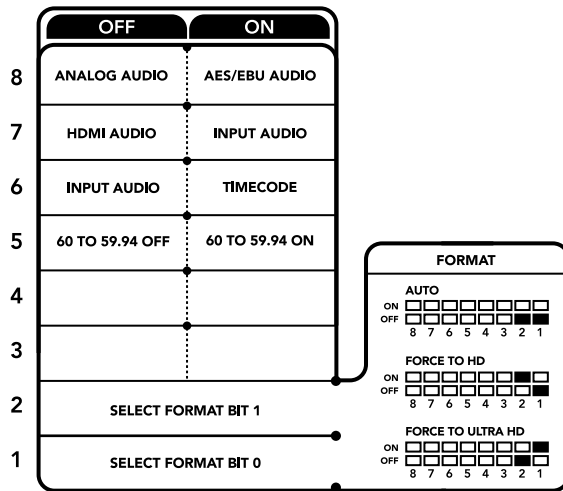

컨버터 아래에 있는 스위치 사용 범례에서 컨버전 설정 변경에 필요한 모든 정보를 확인할 수 있습니다.

Blackmagic Teranex Setup에서 설정하기

Teranex Setup 유틸리티는 스위치를 통해 변경할 수 있는 모든 설정뿐만 아니라 추가 설정까지 제공합니다. 모든 설정은 [Video], [Audio], [Configure], [About] 탭에서 사용할 수 있습니다.

[About]과 [Configure] 탭에 관한 자세한 내용은 본 설명서의 [설정 변경하기] 부분을 참고하세요.

Teranex Mini - HDMI to SDI 12G의 [Video] 탭에서는 다음과 같은 사항을 설정할 수 있습니다.

비디오 프로세싱 메뉴(Video Processing)

컨버전

Conversion 드롭다운 메뉴를 클릭하여 SDI 출력을 위한 컨버전 설정을 선택합니다. Auto로 설정하면 컨버터가 소스 장비에서 출력되는 해상도에 맞는 최적의 HD 또는 Ultra HD 해상도로 설정합니다. Force

HD 또는 Force Ultra HD로 설정하면 HDMI 입력에 상관없이 각각 HD와 Ultra HD 비디오로 출력됩니다. SD는 변환없이 SD로 출력됩니다.

프레임 속도

프레임 레이트 기능이 활성화되면 컨버터가 60fps의 비디오 소스를 감지해 59.94fps로 자동 변환하도록 설정합니다. 확인란을 선택 또는 해제하여 해당 기능을 활성화 또는 비활성화합니다.

이 기능은 60fps로 출력하는 HDMI 소스를 표준 HD 59.94fps 포맷을 사용하는 SDI 장비에 연결할 시 유용하게 사용할 수 있습니다.

3G 출력

3G Output 설정에서 광섬유를 통한 Level A 또는 Level B 3G-SDI를 선택할 수 있습니다. 이를 통해 3G-SDI 출력 표준이 변경되어 레벨 A 또는 레벨 B 3G-SDI 비디오만 수신 가능한 장비의 호환성을 유지할 수 있습니다. 기본 설정은 레벨 B로 되어있습니다.

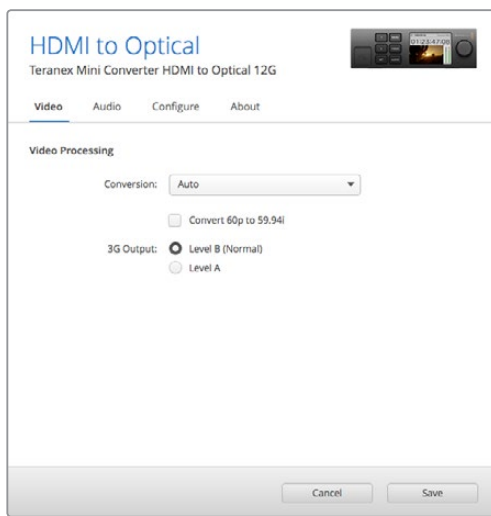

Blackmagic Teranex Setup의 [Video] 설정 페이지에 있는 Conversion 설정에서 [Auto], [Force to HD], [Force to Ultra HD] 중 하나를 선택하세요. 표준 59.94fps를 사용하는 비디오 장비에 연결할 경우, 60fps의 비디오를 감지해 59.94fps로 자동 변환하도록 컨버터를 설정할 수도 있습니다.

Teranex Mini - HDMI to Optical 12G의 [Audio] 탭에서는 다음과 같은 사항을 설정할 수 있습니다.

오디오 입력 메뉴(Audio Input)

Set XLR Input / Set Audio input

이 메뉴에서 XLR 입력과 HDMI 오디오 입력 중 원하는 것을 선택할 수 있습니다. HDMI를 선택하면 HDMI 오디오가 SDI 비디오 출력에 임베드됩니다. XLR을 선택할 경우, 아날로그, AES/EBU, 타임코드 입력 중 원하는 것을 선택할 수 있으며, 오디오 정보를 임베드할 SDI 오디오 출력 채널을 선택할 수 있습니다. 오디오 신호의 게인 또한 조절할 수 있습니다.

AES/EBU를 선택하면 [Sample Rate Converter] 확인란의 추가 선택 여부가 주어집니다.

이 확인란을 선택하면 SDI 오디오 출력의 샘플 레이트가 TV 샘플 레이트에 적합한 48Khz로 고정됩니다.

레퍼런스와 동일한 샘플 레이트로 설정된 AES/EBU 소스의 Dolby 오디오를 변환해야 하는 경우, 샘플 레이트 컨버터의 확인란 선택을 반드시 해제하세요. 그렇지 않을 경우, Dolby 오디오 변환에 문제가 발생할 수 있습니다.

Teranex Mini 설정은 스위치나 Smart Panel, Teranex Setup 유틸리티에서 마지막으로 설정한 사항으로 유지됩니다. Smart Panel을 떼어내어 다시 스위치로 제어하거나 소프트웨어를 통해 컨버터 설정을 업데이트할 경우, 새롭게 변경할 설정 내용을 적용시키기 위해 각 스위치를 조절해야 할 수도 있습니다.

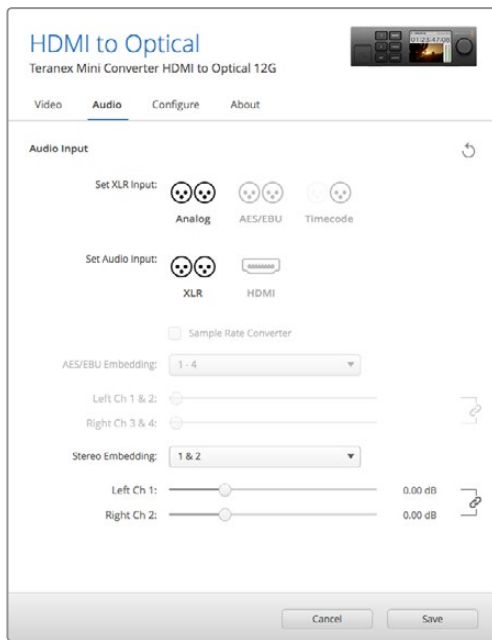

Blackmagic Teranex Setup 유틸리티의 [Audio] 탭에서는 아날로그 오디오 레벨 및 AES/EBU 레벨을 조절할 수 있습니다.

Teranex Mini Smart Panel에서 설정하기

HDMI to Optical 12G 컨버터에 Teranex Mini Smart Panel 옵션을 설치한 경우 패널에서 [Video], [Audio], [Network] 메뉴를 사용할 수 있습니다. 이 메뉴에서 사용할 수 있는 설정 사항은 앞서 자세히 언급한 내용과 동일합니다.

Teranex Mini Smart Panel을 사용한 설정 변경 방법에 대한 더 자세한 사항은 [설정 변경하기] 부분을 참고하세요.

< Video	
Select Format	Auto
Rate Conversion	Off
3G Output	Level B (Normal)

< Audio	
Input	Analog
Sample Rate	Converter ON
Adjust	Together
Ch 1 & 2	0.00 dB
Gain	Reset

Teranex Mini Smart Panel을 사용하면 Blackmagic Teranex Setup에서 사용 가능한 모든 설정을 사용할 수 있습니다.

Teranex Mini - HDMI to Optical 12G 블록 선도

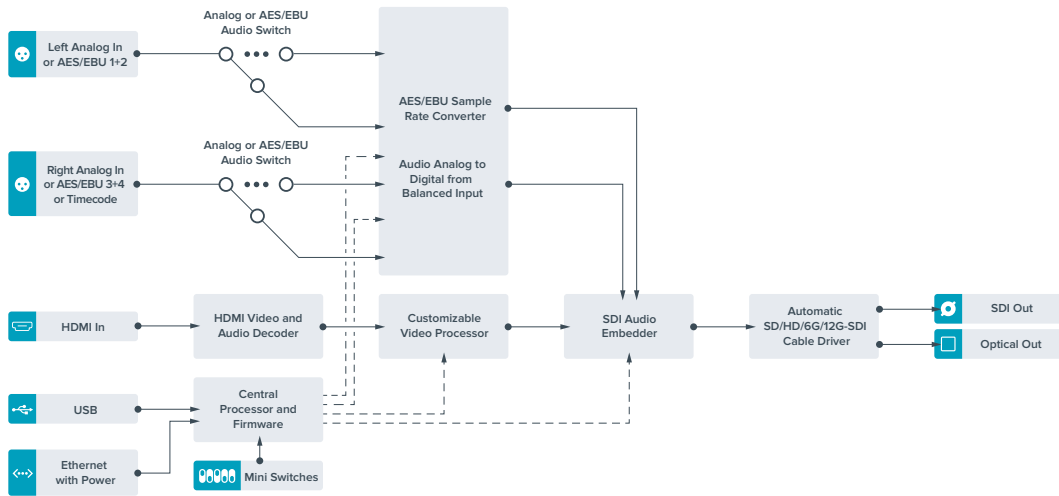

Teranex Mini - Optical to Analog 12G

Teranex Mini - Optical to Analog 12G를 통해 SD SDI와 HD-SDI, 3G-SDI, 6G-SDI, 12G-SDI 및 광섬유 입력 소스를 아날로그 컴포넌트 및 NTSC, PAL 비디오 출력과 균형 AES/EBU 및 아날로그 오디오 출력으로 변환할 수 있습니다. 다운 컨버터가 내장되어 있어 BNC 또는 광섬유 입력을 통해 12G-SDI 비디오를 SD/HD 아날로그 장비에 간단히 연결할 수 있으며 Betacam SP나 VHS와 같은 비디오 모니터 및 데크에 쉽게 연결할 수 있습니다. 16개의 디임베드 SDI 또는 광섬유 오디오 채널로부터 한 쌍의 아날로그 오디오를 출력할 수도 있습니다.

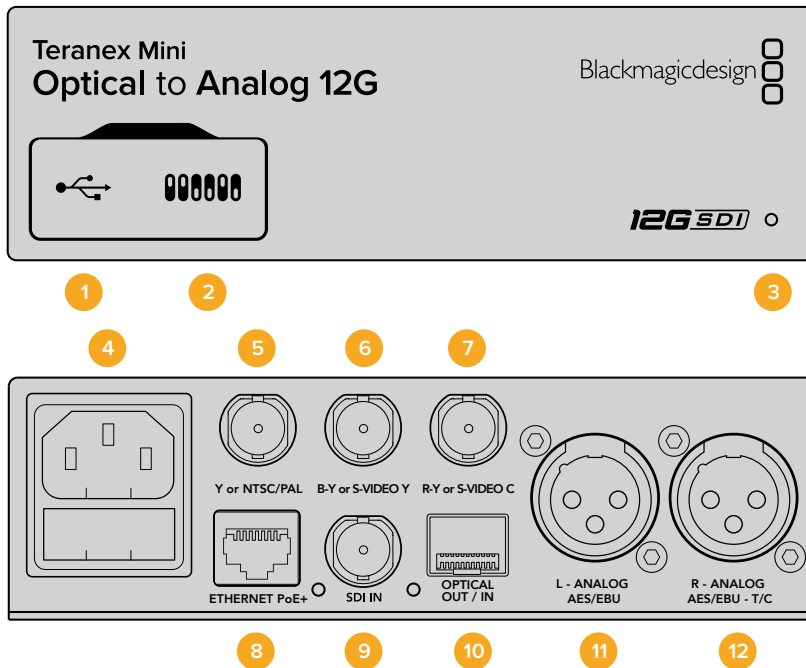

커넥터

1 Mini-B USB 포트

Mac/Windows 컴퓨터에서 Blackmagic Teranex Setup 소프트웨어를 사용해 설정을 변경하거나 Teranex Mini의 내부 소프트웨어를 업데이트할 수 있습니다.

2 스위치

설정 변경을 위한 조절 스위치.

3 LED 상태 표시장치

흰 불빛이 들어오면 컨버터에 전력이 공급 중임을 나타내고, 녹색불이 들어오면 비디오 입력 신호가 감지됐음을 나타냅니다. 불빛이 깜빡이면 Blackmagic Teranex Setup에서 각 컨버터를 확인 중임을 나타냅니다.

4 전원

표준형 IEC C14 90V - 240V AC 전원 공급 장치가 내장되어 있습니다.

5 Y 및 NTSC/PAL

아날로그 컴포넌트 Y, NTSC/PAL 컴포지트 출력 (BNC 커넥터).

6 B-Y 및 S-VIDEO Y

아날로그 컴포넌트 B-Y, S-Video Y 출력(BNC 커넥터).

7 R-Y 및 S-VIDEO C

아날로그 컴포넌트 R-Y, S-Video C 출력(BNC 커넥터).

8 이더넷 PoE+

네트워크 스위치나 컴퓨터를 연결하여 Blackmagic Teranex Setup에서 설정을 변경하세요. 이더넷 포트는 이더넷 전원 장치 (PoE+) 또한 지원합니다.

9 SDI IN

SDI 비디오 입력(BNC 커넥터).

10 광 입/출력

SMPTE 호환 SDI 광섬유 옵션 모듈 추가 시 사용 가능한 광학 비디오 입/출력 LC 커넥터. SD/HD/6G/12G-SDI 자동 감지 광입력. 광 출력은 루프스루 출력으로 사용 가능합니다.

11 좌 - 아날로그 및 AES/EBU

좌측 채널의 균형 아날로그 오디오 또는 디지털 AES/EBU 오디오 출력(XLR 커넥터).

12 우 - 아날로그 및 AES/EBU, 타임코드

우측 채널의 균형 아날로그 오디오 또는 디지털 AES/EBU 오디오 출력(XLR 커넥터). 타임코드 출력 설정 가능.

스위치

Teranex Mini - Optical to Analog 12G의 스위치는 다음과 같이 설정할 수 있습니다.

스위치 8 - Analog Audio, AES/EBU Audio

스위치 8을 OFF로 설정하면 균형 아날로그 오디오를, ON으로 설정하면 디지털 AES/EBU 오디오 출력을 선택할 수 있습니다.

스위치 7 - 7.5 IRE, 0.0 IRE

셋업 레벨이 7.5인 NTSC를 사용하는 미국 및 기타 국가에서는 스위치 7을 OFF로 설정합니다. 일본처럼 7.5 IRE 설정을 사용하지 않는 국가에서는 스위치 7을 ON으로 설정하세요. 이 설정은 컴포지트 또는 S-Video 출력에만 해당됩니다.

스위치 6 - SMPTE Levels, Betacam Levels

스위치 6을 OFF로 설정하면 SMPTE 레벨을, ON으로 설정하면 Betacam 레벨을 사용할 수 있습니다. SMPTE 레벨은 흔히 사용하는 비디오 레벨이며 Betacam SP 데크에서도 SMPTE 레벨을 사용할 수 있으므로, Betacam 레벨 사용 여부를 반드시 확인한 뒤에 Betacam으로 스위치 설정을 변경하세요.

스위치 5 - Component, Composite 및 S-Video

스위치 5를 OFF로 설정하면 아날로그 컴포넌트 비디오 출력을, ON으로 설정하면 컴포지트나 S-Video 출력을 선택할 수 있습니다.

HD 비디오 입력을 S-Video 및 컴포지트 출력에 SD로 나타내게하려면 스위치 1을 ON으로 설정해 다운 컨버전을 실행해야 합니다. 컴포넌트 아날로그 비디오는 HD와 SD 비디오를 모두 지원합니다.

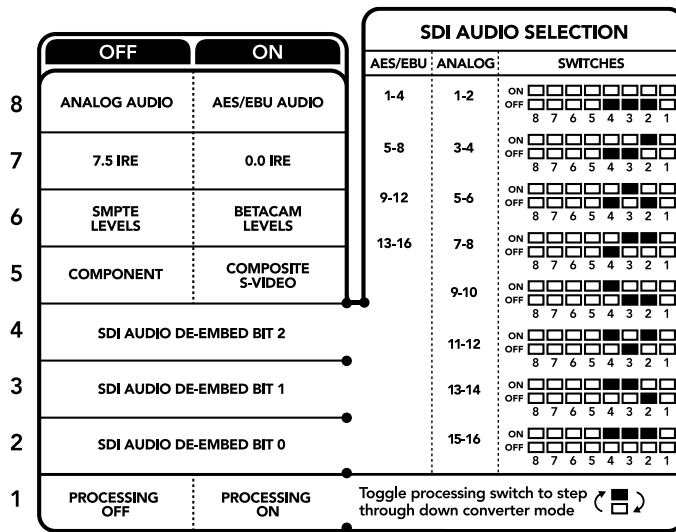

컨버전 설정 변경에 관한 자세한 정보는 컨버터 아래에 있는 스위치 사용 범례에서 확인할 수 있습니다.

스위치 4, 3, 2 - SDI Audio De-Embed

스위치 4, 3, 2는 각각 비트 2, 비트 1, 비트 0를 나타냅니다. 간단히 말해, 스위치 4, 3, 2를 다양한 ON/OFF 조합으로 설정하면, SDI 입력의 어떤 오디오 채널을 아날로그나 AES/EBU 오디오로 출력할 것인지 선택할 수 있습니다.

스위치 1 - Processing Off - Processing On

스위치 1을 통해 Ultra HD 또는 HD 입력을 SD 아날로그 출력으로 다운 컨버팅할 때 발생하는 종횡비 컨버전을 변경할 수 있습니다. Ultra HD 및 HD 포맷이 16:9 와이드 스크린 종횡비로 나타나는 반면, SD 포맷은 가로 비율이 좀 더 높은 4:3 종횡비로 나타나기 때문에 이러한 종횡비 컨버전 변경이 필요합니다.

여기서 아나모픽, 센터컷, 레터박스인 3가지 종횡비 컨버전 방식 중 원하는 변환을 선택할 수 있습니다. 화면 위/아래를 늘리거나, 자르거나, 검은색 띠를 추가합니다. 스위치 1을 ON과 OFF로 토글하여 원하는 옵션으로 이동합니다. 스위치 1을 ON으로 설정할 때마다 다른 종류의 종횡비 옵션으로 넘어갑니다.

사용하는 아날로그 출력 포맷에 따라 스위치 1의 속성 또한 달라집니다. 컴포지트 비디오는 항상 SD 급 화질을 유지하기 때문에 스위치 1을 OFF로 설정하면 마지막으로 설정한 종횡비 변환 설정이 그대로 유지됩니다. 하지만 컴포넌트 비디오는 HD 신호를 지원하므로 SD 소스를 컴포넌트 출력으로 변환할 때 스위치 1을 OFF로 설정하면 종횡비 변환 없이 와이드 스크린 HD 아날로그 신호를 바로 출력할 수 있습니다.

SDI 오디오 설정표

다음과 같은 스위치 설정 조합을 사용해 Teranex Mini - Optical to Analog 12G에서 아날로그 및 디지털 AES/EBU 오디오로 출력할 SDI 오디오 채널을 선택할 수 있습니다.

아날로그 오디오 채널	스위치 4	스위치 3	스위치 2	스위치 다이어그램
1과 2	OFF	OFF	OFF	ON OFF 8 7 6 5 4 3 2 1
3과 4	OFF	OFF	ON	ON OFF 8 7 6 5 4 3 2 1
5와 6	OFF	ON	OFF	ON OFF 8 7 6 5 4 3 2 1
7과 8	OFF	ON	ON	ON OFF 8 7 6 5 4 3 2 1
9와 10	ON	OFF	OFF	ON OFF 8 7 6 5 4 3 2 1
11과 12	ON	OFF	ON	ON OFF 8 7 6 5 4 3 2 1
13과 14	ON	ON	OFF	ON OFF 8 7 6 5 4 3 2 1
15와 16	ON	ON	ON	ON OFF 8 7 6 5 4 3 2 1

AES/EBU 오디오 채널	스위치 4	스위치 3	스위치 2	스위치 다이어그램
1-4	OFF	OFF	OFF	ON OFF 8 7 6 5 4 3 2 1
5-8	OFF	OFF	ON	ON OFF 8 7 6 5 4 3 2 1
9-12	OFF	ON	OFF	ON OFF 8 7 6 5 4 3 2 1
13-16	OFF	ON	ON	ON OFF 8 7 6 5 4 3 2 1

Blackmagic Teranex Setup에서 설정하기

Teranex Setup 유틸리티는 스위치를 통해 변경할 수 있는 모든 설정뿐만 아니라 추가 설정까지 제공합니다.

모든 설정은 [Video], [Audio], [Configure], [About] 탭에서 사용할 수 있습니다.

[About]과 [Configure] 탭에 관한 자세한 내용은 본 설명서의 [설정 변경하기] 부분을 참고하세요.

Teranex Mini - Optical to Analog 12G의 [Video] 탭에서는 다음과 같은 사항을 설정할 수 있습니다.

비디오 출력 메뉴(Video Output)

이 메뉴에서는 루미넌스 및 크로마 레벨과 B-Y 및 R-Y 컴포넌트 레벨을 개별적으로 설정할 수 있을 뿐만 아니라, 컴포넌트, S-Video, 컴포지트 비디오 출력을 선택할 수 있습니다.

S-Video와 컴포지트 출력을 선택한 경우에는 사용 국가의 표준에 따라 7.5 IRE 또는 0.0 IRE 블랙 레벨을 추가로 선택할 수 있습니다. 컴포넌트 비디오를 선택한 경우, SMPTE와 Betacam 레벨에서 추가로 선택할 수 있습니다. SMPTE 레벨은 흔히 사용하는 비디오 레벨이며 Betacam SP 데크에서도 SMPTE 레벨을 사용할 수 있으므로, Betacam 레벨 사용 여부를 반드시 확인한 뒤에 Betacam으로 스위치 설정을 변경하세요.

비디오 프로세싱 메뉴(Video Processing)

이 메뉴를 통해 다운 컨버팅된 비디오의 종횡비를 설정할 수 있습니다. 레터박스(Letterbox), 애너모픽(Anamorphic), 센터 컷(Center Cut), 선택 안 함(Off) 중에서 선택할 수 있습니다.

Teranex Mini - Optical to Analog 12G의 [Audio] 탭에서는 다음과 같은 사항을 설정할 수 있습니다.

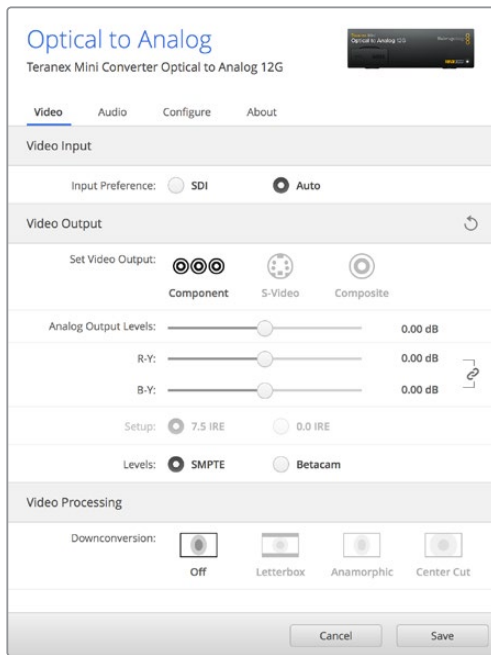

Blackmagic Teranex Setup의 [Video] 설정 탭에서 비디오의 루미넌스 및 크로마 레벨과 컴포넌트 크로마 레벨을 조절하세요.

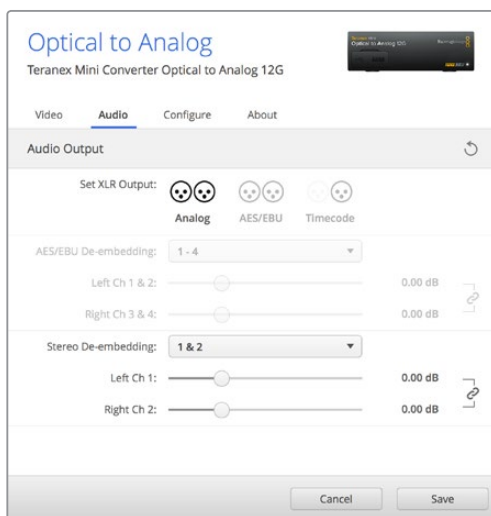

[Audio] 설정 탭에서 아날로그 오디오 레벨과 AES/EBU 레벨을 조절하세요.

오디오 출력 메뉴(Audio Output)

이 메뉴에서는 아날로그와 AES/EBU, 타임코드 오디오 출력을 선택할 수 있을 뿐만 아니라, 오디오를 디임베드할 SDI 오디오 입력 채널을 선택할 수도 있습니다. 오디오 출력의 게인 또한 조절할 수 있습니다.

Teranex Mini 설정은 스위치나 Smart Panel, Teranex Setup 유틸리티에서 마지막으로 설정된 내용으로 유지됩니다. Smart Panel을 떼어내어 다시 스위치로 제어하거나 소프트웨어를 통해 컨버터 설정을 업데이트할 경우, 새롭게 변경할 설정 내용을 적용시키기 위해 각 스위치를 조절해야 할 수도 있습니다.

Teranex Mini Smart Panel에서 설정하기

Optical to Analog 12G 컨버터에 Teranex Mini Smart Panel 옵션을 설치한 경우 패널에서 [Video], [Audio], [Network] 메뉴를 사용할 수 있습니다. 이 메뉴에서 사용할 수 있는 설정은 앞서 [Blackmagic Teranex Setup에서 설정하기] 부분에서 설명한 사항과 동일합니다. Teranex Mini Smart Panel을 사용한 설정 변경 방법에 대한 더 자세한 사항은 [설정 변경하기] 부분을 참고하세요.

< Video		< Audio	
Input Preference	Auto	Output	Analog
Output	Component	De-embed	Ch 1 & 2
> Output Level	Adjust Levels	Adjust	Together
Comp Levels	SMPTE	Ch 1 & 2	0.00 dB
Setup	7.5 IRE	Gain	Reset
Down Convert	Off		

Teranex Mini Smart Panel을 사용하면 Blackmagic Teranex Setup에서 사용 가능한 모든 설정을 사용할 수 있습니다.

Teranex Mini - Optical to Analog 12G 블록 선도

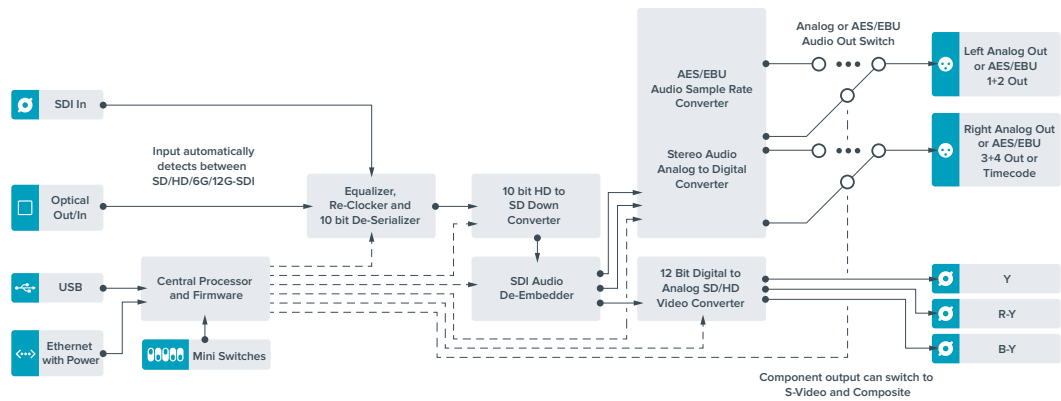

Teranex Mini - Analog to Optical 12G

Teranex Mini Analog to Optical 12G를 사용할 경우 BNC 또는 광섬유 출력을 통해 Betacam SP 데크, HDV 카메라, 게임 콘솔 같은 아날로그 장비의 비디오와 오디오를 12G-SDI로 변환할 수 있습니다. 컴포넌트 SD/HD, S-비디오, 컴포지트 NTSC/PAL 등 원하는 아날로그 입력 포맷을 선택할 수 있습니다. 컨버터의 12G-SDI 및 광 출력은 디지털 AES/EBU 오디오 또는 아날로그 오디오를 임베드할 수 있는 옵션 사항을 제공합니다.

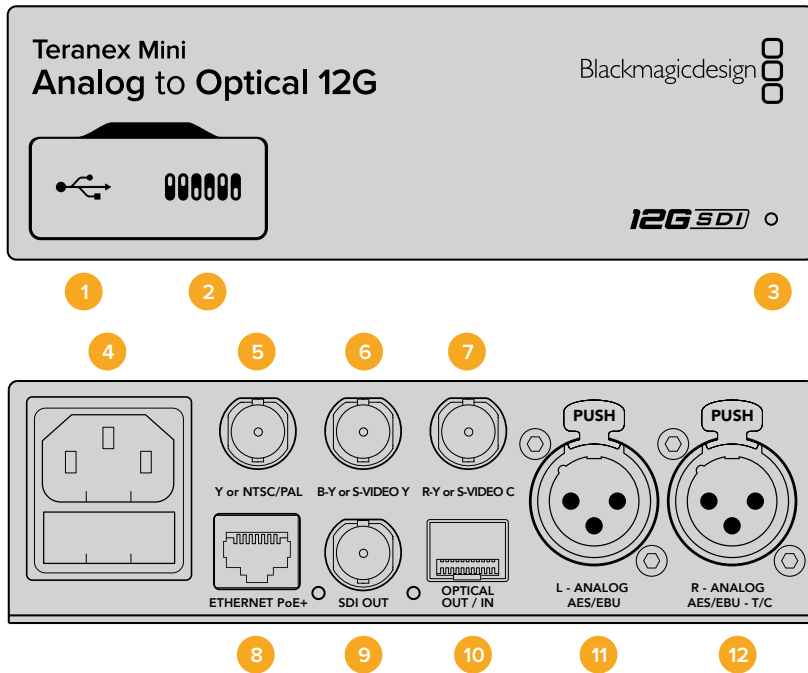

커넥터

1 Mini-B USB 포트

Mac/Windows 컴퓨터에서 Teranex Setup 유틸리티를 사용해 설정을 변경하거나 Teranex Mini의 내부 소프트웨어를 업데이트할 수 있습니다.

2 스위치

설정 변경을 위한 조절 스위치.

3 LED 상태 표시장치

흰 불빛이 들어오면 컨버터에 전력이 공급 중임을 나타내고, 녹색불이 들어오면 비디오 입력 신호가 감지됐음을 나타냅니다. 불빛이 깜빡이면 Blackmagic Teranex Setup에서 각 컨버터를 확인 중임을 나타냅니다.

4 전원

표준형 IEC C14 90V - 240V AC 전원 공급 장치가 내장되어 있습니다.

5 Y 및 NTSC/PAL

아날로그 컴포넌트 Y, TSC/PAL 컴포지트 입력 (BNC 커넥터).

6 B-Y 및 S-VIDEO Y

아날로그 컴포넌트 B-Y, S-Video Y 입력(BNC 커넥터).

7 R-Y 및 S-VIDEO C

아날로그 컴포넌트 R-Y, S-Video C 입력(BNC 커넥터).

8 이더넷 PoE+

네트워크 스위치나 컴퓨터를 연결하여 Blackmagic Teranex Setup에서 설정을 변경하세요. 이더넷 포트는 이더넷 전원 장치 (PoE+) 또한 지원합니다.

9 SDI OUT

SDI 비디오 출력(BNC 커넥터).

10 광 출력

SMPTE 호환 SDI 광섬유 옵션 모듈 추가 시 사용 가능한 광학 비디오 출력 LC 커넥터. SDI 비디오 입력에 자동 매칭하는 광출력.

11 좌 - 아날로그 및 AES/EBU

좌측 채널 균형 아날로그 오디오 또는 디지털 AES/EBU 오디오 입력(XLR 커넥터).

12 우 - 아날로그 및 AES/EBU, Timecode

우측 채널 균형 아날로그 오디오 또는 디지털 AES/EBU 오디오 입력(XLR 커넥터). 타임코드 입력 설정 또한 가능.

스위치

Teranex Mini - Analog to Optical 12G의 스위치는 다음과 같이 설정할 수 있습니다.

스위치 8 - Analog Audio, AES/EBU Audio

스위치 8을 OFF로 설정하면 균형 아날로그 오디오가 선택되고, ON으로 설정하면 디지털 AES/EBU 오디오 입력이 선택됩니다.

스위치 7 - 7.5 IRE - 0.0 IRE

셋업 레벨을 7.5 IRE로 한 NTSC를 사용하는 미국 및 기타 국가에서는 스위치 7을 OFF로 설정합니다. 7.5 IRE 설정을 사용하지 않는 국가에서는 스위치 7을 ON으로 설정하세요. 이 설정은 컴포지트 또는 NTSC S-Video 출력에만 해당됩니다.

스위치 6 - SMPTE Levels - Betacam Levels

이 스위치 설정으로 SMPTE 비디오 레벨 또는 Betacam 비디오 레벨을 선택합니다. 스위치 6를 OFF로 설정하면 SMPTE 레벨을, ON으로 설정하면 Betacam 레벨을 선택할 수 있습니다. SMPTE 레벨은 흔히 사용하는 비디오 레벨이며 Betacam SP 데크에서도 SMPTE 레벨을 사용할 수 있으므로, Betacam 레벨 사용 여부를 반드시 확인한 뒤에 Betacam으로 스위치 설정을 변경하세요.

	OFF	ON
8	ANALOG AUDIO	AES/EBU AUDIO
7	7.5 IRE	0.0 IRE
6	SMPTE LEVELS	BETACAM LEVELS
5	COMPONENT	COMPOSITE or S-VIDEO
4	COMPOSITE	S-VIDEO
3	SD TO HD OFF	SD TO HD ON
2	HD TO UHD OFF	HD TO UHD ON
1	INPUT AUDIO	TIMECODE

컨버전 설정 변경에 관한 자세한 정보는 Teranex Mini 제품 아래에 있는 스위치 사용 범례에서 확인할 수 있습니다.

스위치 5 - Component, Composite 및 S-Video

스위치 5를 OFF로 설정하면 아날로그 컴포넌트 비디오 입력을, 스위치를 ON으로 설정하면 콤포지트 비디오 및 S-Video 아날로그 입력을 선택할 수 있습니다.

스위치4 - Composite - S-Video

스위치 4를 OFF로 설정하면 콤포지트 비디오 입력이, ON으로 설정하면 S-Video 입력이 선택됩니다.

스위치 3 - SD to HD

S-Video 또는 컴포넌트 입력이 SD일 경우, 스위치 3을 ON으로 설정하면 SDI 출력 해상도가 SD에서 HD로 업컨버팅됩니다. 입력 해상도를 그대로 사용하려면 OFF로 설정합니다.

스위치 2 - HD to UHD

컴포넌트 비디오 입력이 HD일 경우, 스위치 2를 ON으로 설정하면 SDI 출력 해상도가 UHD로 업컨버팅됩니다. 입력 해상도를 그대로 사용하려면 OFF로 설정합니다.

스위치 1 - Input Audio / Timecode

스위치 1을 ON으로 설정하면 우측 채널 오디오의 XLR 커넥터를 통해 타임코드가 입력됩니다. OFF로 설정하면 오디오만 입력됩니다.

Blackmagic Teranex Setup에서 설정하기

Teranex Setup 유틸리티에서는 스위치를 사용해 설정할 수 있는 사항뿐만 아니라 추가 설정 또한 제공합니다.

모든 설정은 [Video], [Audio], [Configure], [About] 탭에서 사용할 수 있습니다.

[About]과 [Configure] 탭에 관한 자세한 내용은 본 설명서 [설정 변경하기] 부분을 참고하세요.

Teranex Mini Analog to Optical 12G의 [Video] 탭에서는 다음과 같은 사항을 설정할 수 있습니다.

비디오 입력 메뉴(Video Input)

이 메뉴에서는 컴포넌트, S-Video, 콤포지트 비디오 입력을 선택할 수 있을 뿐만 아니라, 루미넌스와 크로마 레벨을 설정하고 B-Y 컴포넌트 레벨과 R-Y 컴포넌트 레벨을 각각 조절할 수 있습니다.

S-Video 또는 콤포지트 입력을 선택한 경우에는 사용 국가의 표준에 따라 7.5 IRE 또는 0.0 IRE 블랙 레벨을 추가로 선택할 수 있습니다.

컴포넌트 비디오를 선택한 경우, SMPTE과 Betacam 레벨에서 추가로 선택할 수 있습니다. SMPTE 레벨은 흔히 사용하는 비디오 레벨이며 Betacam SP 데크에서도 SMPTE 레벨을 사용할 수 있으므로, Betacam 레벨 사용 여부를 반드시 확인한 뒤에 Betacam으로 스위치 설정을 변경하세요.

비디오 프로세싱 메뉴(Video Processing)

이 메뉴에서는 사용하는 아날로그 비디오 입력에 따라 원하는 업컨버전 옵션을 설정할 수 있습니다.

컴포넌트 비디오 입력은 SD에서 HD로, HD에서 Ultra HD로 변환할 수 있습니다. S-Video입력과 콤포지트 입력은 SD에서 HD로만 변환할 수 있습니다.

Teranex Mini Analog to Optical 12G의 [Audio] 탭에서는 다음과 같은 사항을 설정할 수 있습니다.

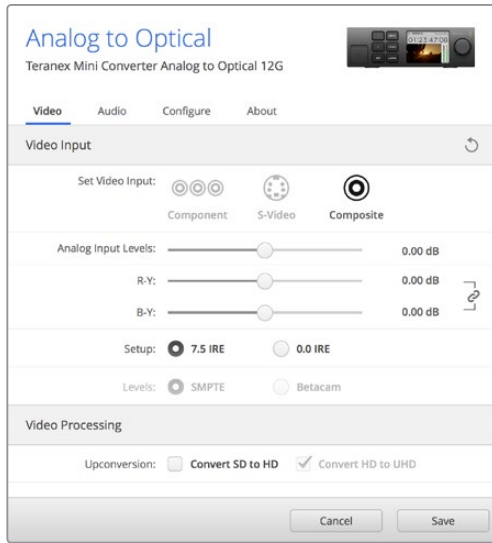

Blackmagic Teranex Setup의 [Video] 설정 탭에서 비디오의 루미넌스 및 크로마 레벨과 컴포넌트 크로마 레벨을 조절하세요.

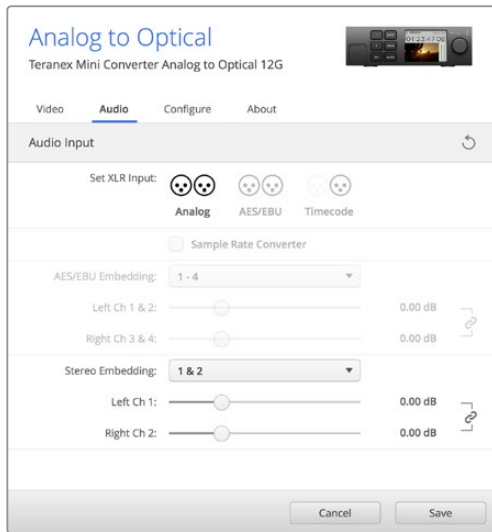

[Audio] 설정 탭에서 아날로그 오디오 레벨과 AES/EBU 레벨을 조절하세요.

오디오 입력 메뉴(Audio Input)

이 메뉴에서는 아날로그와 AES/EBU, 타임코드 오디오 입력을 선택할 수 있을 뿐만 아니라 오디오 정보를 임베드할 SDI 또는 광학 오디오 출력 채널을 선택할 수 있습니다. 오디오 신호의 게인을 조정할 수도 있습니다.

AES/EBU를 선택할 경우 [Sample Rate Converter] 확인란이 추가 옵션으로 나타납니다. 이 확인란을 선택하면 SDI 또는 광학 오디오 출력의 샘플 레이트가 24비트/48kHz로 업컨버팅 또는 다운 컨버팅됩니다.

Teranex Mini 설정은 스위치나 Smart Panel, Teranex Setup 유틸리티에서 마지막으로 설정한 사항으로 유지됩니다. Smart Panel을 떼어내어 다시 스위치로 제어하거나 소프트웨어를 통해 컨버터 설정을 업데이트할 경우, 새롭게 변경할 설정 내용을 적용시키기 위해 각 스위치를 조절해야 할 수도 있습니다.

Teranex Mini Smart Panel에서 설정하기

Analog to Optical 12G 컨버터에 Teranex Mini Smart Panel 옵션을 설치한 경우 패널에서 [Video], [Audio], [Network] 메뉴를 사용할 수 있습니다. 이 메뉴에서 사용할 수 있는 설정은 앞서 [Blackmagic Teranex Setup에서 설정하기] 부분에서 설명한 사항과 동일합니다.

Teranex Mini Smart Panel을 사용한 설정 변경 방법에 대한 더 자세한 사항은 [설정 변경하기] 부분을 참고하세요.

< Video	
Input	Component
> Input Level	Adjust Levels
Comp Levels	SMPTE
Setup	7.5 IRE
SD to HD	Off
HD to UHD	Off

< Audio	
Input	Analog
Sample Rate	Converter ON
Adjust	Together
Ch 1 & 2	0.00 dB
Gain	Reset

Teranex Mini Smart Panel을 사용하면 Blackmagic Teranex Setup에서 사용 가능한 모든 설정을 사용할 수 있습니다.

Teranex Mini - Analog to Optical 12G 블록 선도

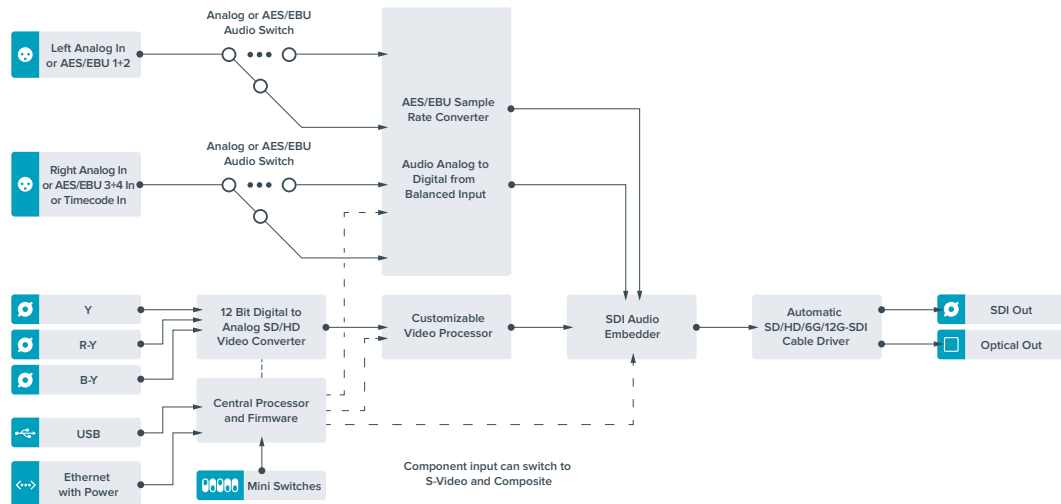

Teranex Mini - Optical to Audio 12G

Teranex Mini Optical to Audio 12G를 통해 모든 SD/HD/Ultra HD 광섬유 또는 12G-SDI 비디오 연결에서 오디오를 디임베드하여 2채널의 아날로그 오디오 및 4채널의 AES/EBU 디지털로 출력할 수 있습니다. 오디오 믹서와 아날로그 데크, 레퍼런스 모니터 같은 오디오 장비에 출력할 수 있습니다.

Teranex Mini SDI to Audio 12G의 SDI 출력이 데이터 체이닝 방식으로 또 다른 컨버터 한대를 연결하면, SDI 오디오 채널을 추가로 디임베드할 수 있습니다.

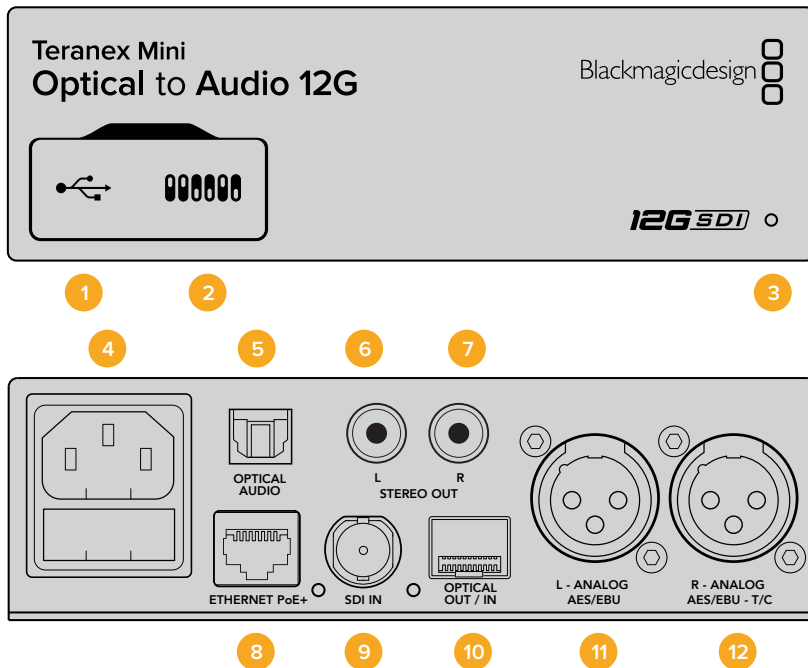

커넥터

1 Mini-B USB 포트

Mac/Windows 컴퓨터에서 Teranex Setup 유틸리티를 사용해 설정을 변경하거나 Teranex Mini의 내부 소프트웨어를 업데이트할 수 있습니다.

2 스위치

설정 변경을 위한 조절 스위치.

3 LED 상태 표시장치

흰 불빛이 들어오면 컨버터에 전력이 공급 중임을 나타내고, 녹색불이 들어오면 비디오 입력 신호가 감지됐음을 나타냅니다. 불빛이 깜빡이면 Blackmagic Teranex Setup에서 각 컨버터를 확인 중임을 나타냅니다.

4 전원

표준형 IEC C14 90V - 240V AC 전원 공급 장치가 내장되어 있습니다.

5 Optical S/PDIF 오디오 출력

TOSLINK 커넥터를 통한 S/PDIF 신호 지원.

6 좌 - 불균형 HiFi 아날로그 라인 레벨 출력

좌측 채널의 불균형 아날로그 오디오 출력(RCA 커넥터).

7 우 - 불균형 HiFi 아날로그 라인 레벨 출력

우측 채널의 불균형 아날로그 오디오 출력(RCA 커넥터).

8 이더넷 PoE+

네트워크 스위치나 컴퓨터를 연결하여 Blackmagic Teranex Setup에서 설정을 변경하세요. 이더넷 포트는 이더넷 전원 장치 (PoE) 또한 지원합니다.

9 SDI 입력

SDI 비디오 입력(BNC 커넥터).

10 광 입/출력

SMPT E 호환 SDI 광섬유 옵션 모듈 추가 시 사용 가능한 광학 비디오 입/출력 LC 커넥터. SD/HD/6G/12G-SDI 자동 감지 광입력. 광 출력은 루프스루 출력으로 사용 가능합니다.

11 좌 - 아날로그 및 AES/EBU

좌측 채널의 균형 아날로그 오디오 또는 디지털 AES/EBU 오디오 출력(XLR 커넥터).

12 우 - 아날로그 및 AES/EBU, 타임코드

우측 채널의 균형 아날로그 오디오 또는 디지털 AES/EBU 오디오 출력(XLR 커넥터). 타임코드 출력 설정 가능.

스위치

Teranex Mini Optical to Audio 12G의 스위치는 다음과 같이 설정할 수 있습니다.

스위치 8 - Analog Audio, AES/EBU Audio

스위치 8을 OFF로 설정하면 균형 아날로그 오디오가, ON으로 설정하면 디지털 AES/EBU 오디오 출력이 선택됩니다.

스위치 7 - Output Audio/Timecode

스위치 7을 ON으로 설정하면 R 채널 오디오 XLR 커넥터를 통해 타임코드가 출력됩니다. OFF로 설정하면 오디오만 출력됩니다.

스위치 6, 5, 4 - SDI Audio De-Embed Bit 2, 1, 0

스위치 6과 5, 4는 각각 Bit 2, Bit 1, Bit 0을 나타냅니다. 다시 말해, 스위치 6과 5, 4를 다양한 조합의 On/Off 방식으로 설정하여 SDI 또는 광 입력 신호에서 어떤 오디오 채널을 오디오 출력으로 디임베드할지 선택할 수 있습니다.

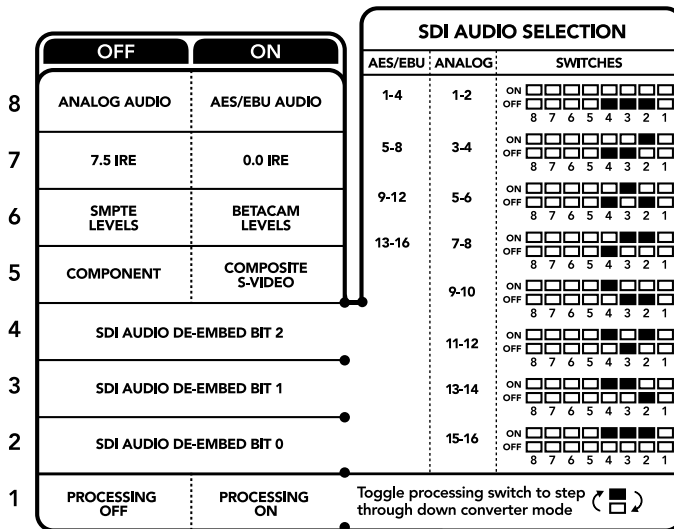

컨버전 설정 변경에 관한 자세한 정보는 컨버터 아래에 있는 스위치 사용 범례에서 확인할 수 있습니다.

SDI 오디오 디임베드 설정표

아날로그 오디오 채널	스위치 6	스위치 5	스위치 4	스위치 다이어그램
1-2	OFF	OFF	OFF	ON OFF 
3-4	OFF	OFF	ON	ON OFF 
5-6	OFF	ON	OFF	ON OFF 
7-8	OFF	ON	ON	ON OFF 
9-10	ON	OFF	OFF	ON OFF 
11-12	ON	OFF	ON	ON OFF 
13-14	ON	ON	OFF	ON OFF 
15-16	ON	ON	ON	ON OFF 

AES/EBU 오디오 채널	스위치 6	스위치 5	스위치 4	스위치 다이어그램
1-4	OFF	OFF	OFF	ON OFF 
5-8	OFF	OFF	ON	ON OFF 
9-12	OFF	ON	OFF	ON OFF 
13-16	OFF	ON	ON	ON OFF 

Blackmagic Teranex Setup에서 설정하기

Teranex Setup 유틸리티는 스위치를 통해 변경할 수 있는 모든 설정뿐만 아니라 추가 설정까지 제공합니다.

모든 설정은 [Audio], [Configure], [About] 탭에서 사용할 수 있습니다.

[About]과 [Configure] 탭에 관한 자세한 내용은 본 설명서 [설정 변경하기] 부분에 자세하게 설명되어 있습니다.

Teranex Mini Optical to Audio 12G의 [Audio] 탭에서는 다음과 같은 사항을 설정할 수 있습니다.

오디오 출력 메뉴(Audio Output)

이 메뉴에서는 아날로그와 AES/EBU, 타임코드 오디오 출력을 선택할 수 있을 뿐만 아니라 오디오를 디임베드할 SDI 또는 광학 오디오 입력 채널을 선택할 수 있습니다. 오디오 출력의 게인 또한 조절할 수 있습니다.

Teranex Mini 설정은 스위치나 Smart Panel, Teranex Setup 유틸리티에서 마지막으로 설정한 사항으로 유지됩니다. Smart Panel을 떼어내어 다시 스위치로 제어하거나 소프트웨어를 통해 컨버터 설정을 업데이트할 경우, 새롭게 변경할 설정 내용을 적용시키기 위해 각 스위치를 조절해야 할 수도 있습니다.

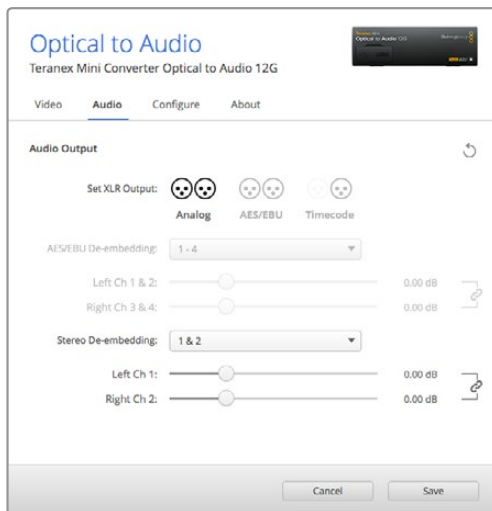

Blackmagic Teranex Setup 유틸리티의 [Audio] 설정 페이지에서 아날로그 오디오 레벨 및 AES/EBU 레벨을 조절할 수 있습니다.

Teranex Mini Smart Panel에서 설정하기

Optical to Audio 12G 모델에 Teranex Mini Smart Panel을 추가로 설치한 경우, [Audio]나 [Network]와 같은 메뉴를 사용할 수 있습니다. 이 메뉴에서 사용할 수 있는 설정은 앞서 [Blackmagic Teranex Setup에서 설정하기] 부분에서 설명한 사항과 동일합니다. Teranex Mini Smart Panel을 사용한 설정 방법에 대한 자세한 사항은 [설정 변경하기] 부분을 참고하세요.

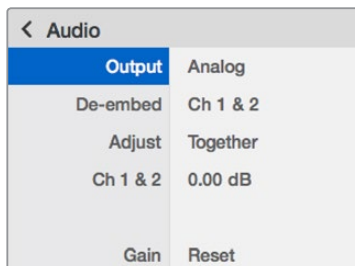

Teranex Mini Smart Panel을 사용하면 Blackmagic Teranex Setup에서 사용 가능한 모든 설정을 사용할 수 있습니다.

Teranex Mini - Optical to Audio 12G 블록선도

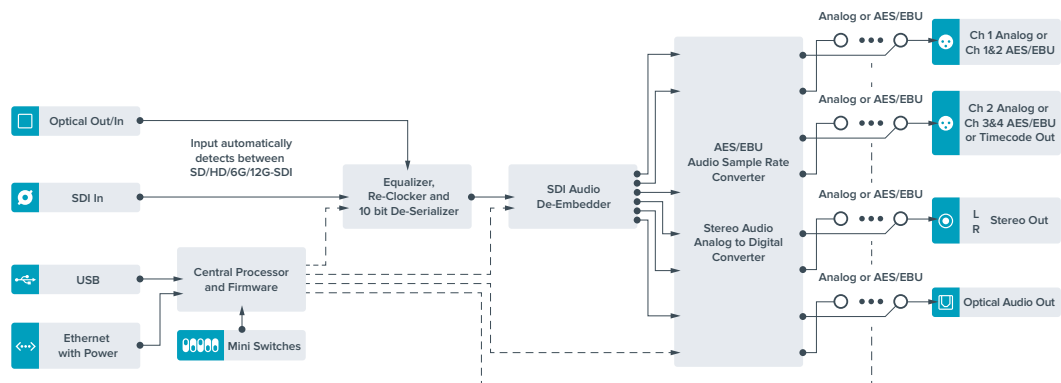

Teranex Mini - Audio to Optical 12G

Teranex Mini Audio to Optical 12G를 통해 2채널의 아날로그 오디오 및 4채널의 AES/EBU 디지털 오디오를 모든 SD/HD/Ultra HD 또는 DCI 4K SDI 비디오 연결로 임베드할 수 있습니다. 이 Teranex Mini 모델을 사용할 경우 오디오 믹서와 아날로그 데크 등의 오디오를 광섬유 연결에 임베드할 수 있어 장거리 연결이 가능합니다. Teranex Mini Audio to Optical 12G의 광 출력 또는 SDI 출력을 데이터 체이닝 방식으로 또 다른 컨버터 한대에 연결하면, SDI 오디오 채널을 추가로 임베드시킬 수 있습니다.

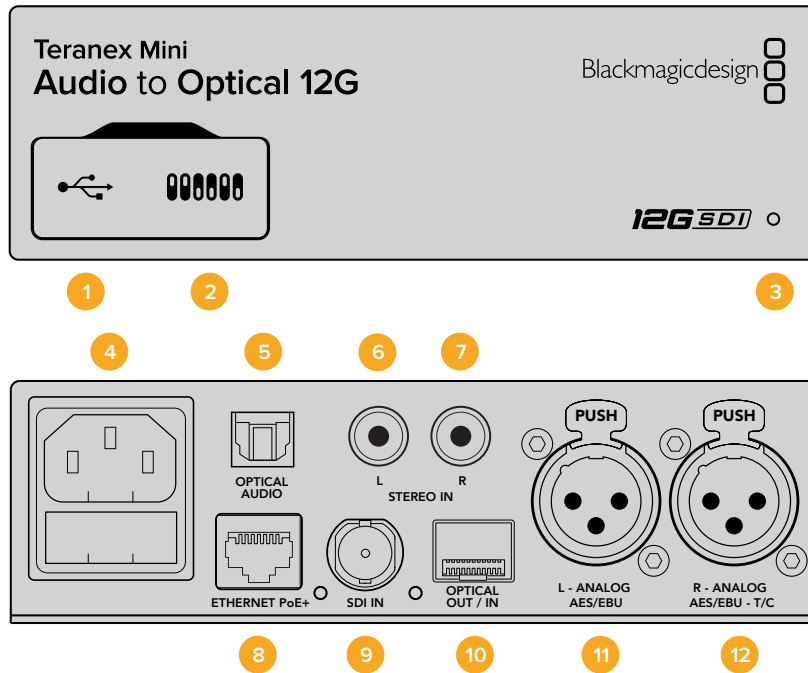

커넥터

1 Mini-B USB 포트

Mac/Windows 컴퓨터에서 Blackmagic Teranex Setup 소프트웨어를 사용해 설정을 변경하거나 Teranex Mini의 내부 소프트웨어를 업데이트할 수 있습니다.

2 스위치

설정 변경을 위한 조절 스위치.

3 LED 상태 표시장치

흰 불빛이 들어오면 컨버터에 전력이 공급 중임을 나타내고, 녹색불이 들어오면 비디오 입력 신호가 감지됐음을 나타냅니다. 불빛이 깜빡이면 Blackmagic Teranex Setup에서 각 컨버터를 확인 중임을 나타냅니다.

4 전원

표준형 IEC C14 90V - 240V AC 전원 공급 장치가 내장되어 있습니다.

5 Optical S/PDIF 오디오 입력

TOSLINK 커넥터를 통한 S/PDIF 신호 지원.

6 좌 - 불균형 HiFi 아날로그 라인 레벨 입력

좌측 채널의 불균형 아날로그 오디오 입력(RCA 커넥터).

7 우 - 불균형 HiFi 아날로그 라인 레벨 입력

우측 채널의 불균형 아날로그 오디오 입력(RCA 커넥터).

8 이더넷 PoE+

네트워크 스위치나 컴퓨터를 연결하여 Blackmagic Teranex Setup에서 설정을 변경하세요. 이더넷 포트는 이더넷 전원 장치 (PoE) 또한 지원합니다.

9 SDI 입력

SDI 비디오 입력(BNC 커넥터).

10 광 입/출력

SMPTE 호환 SDI 광섬유 옵션 모듈 추가 시 사용 가능한 광학 비디오 입/출력 LC 커넥터. SD/HD/6G/12G-SDI 자동 감지 광입력. 광 출력 오디오는 임베디드 오디오와 함께 변환된 비디오를 제공합니다.

11 좌 - 아날로그 및 AES/EBU

좌측 채널 균형 아날로그 오디오 또는 디지털 AES/EBU 오디오 입력(XLR 커넥터).

12 우 - 아날로그 및 AES/EBU, Timecode

우측 채널 균형 아날로그 오디오 또는 디지털 AES/EBU 오디오 입력(XLR 커넥터). 타임코드 입력 설정 또한 가능.

스위치

Teranex Mini - Audio to Optical 12G의 스위치는 다음과 같이 설정할 수 있습니다.

스위치 8, 7 - Input Audio Selection Bit 1, 0

스위치 8과 7는 각각 Bit 1과 Bit 0을 나타냅니다. 다시 말해, 스위치 8과 7을 다양한 조합의 On/Off 방식으로 설정하여 4가지 오디오 입력 중 원하는 것을 선택할 수 있습니다.

스위치 6, 5, 4 - Embed Audio Bit 2, 1, 0

스위치 6과 5, 4는 각각 Bit 2, Bit 1, Bit 0을 나타냅니다. 다시 말해, 스위치 6과 5, 4를 다양한 조합의 On/Off 방식으로 설정하여 오디오 정보를 임베드할 SDI 신호 채널을 선택할 수 있습니다.

아날로그 오디오를 임베드하는 경우, 오디오 1과 2 채널부터 15와 16채널까지 총 8가지의 채널 옵션에서 임베드할 채널을 선택할 수 있습니다.

AES/EBU 오디오를 임베드하는 경우, 4가지 채널 옵션에서 선택할 수 있습니다. 1-4, 5-8, 9-12, 13-16채널 옵션 중에서 오디오를 임베드할 채널을 선택할 수 있습니다.

스위치 3 - Sample Rate Conversion, No Sample Rate Conversion

스위치 3을 OFF로 설정하면 샘플 레이트 컨버전 기능이 활성화 되고, ON으로 설정하면 이 기능이 비활성화됩니다. 대부분의 경우에는 스위치 3을 OFF로 설정하며 오디오가 TV 표준에 맞는 샘플 레이트로 정확히 임베드될 수 있도록 합니다.

스위치 3을 OFF로 설정하면 아날로그 또는 AES/EBU 오디오의 샘플 레이트가 변환되며, 오디오가 48 kHz 샘플 레이트로 SDI 출력에 임베드됩니다.

스위치 2 - Ch 2 및 AES/EBU 3+4 Embed / Bypass

오디오 채널을 선택한 뒤 스위치 2와 스위치 1을 사용하여 오디오를 임베드할 채널을 선택하거나 임베드 기능을 비활성화하세요. 임베드 기능을 비활성화하면 오디오 채널을 덮어쓰지 않고 오디오 신호를 그대로 유지합니다.

스위치 2를 ON으로 설정하면 채널 2 또는 AES/EBU의 채널 3과 4를 바이패스합니다. 스위치 1을 ON으로 설정하면 채널 1 또는 AES/EBU의 채널 1과 2를 바이패스합니다.

스위치 1 - Ch 1 및 AES/EBU 1+2 Embed/Bypass

스위치 2의 설명을 참조하세요.

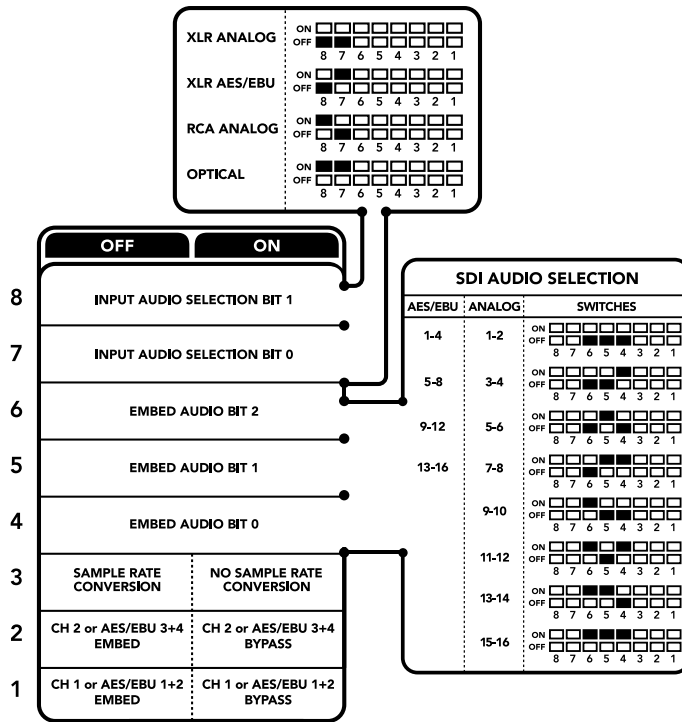

컨버터 아래에 있는 스위치 사용 범례에서 컨버전 설정 변경에 필요한 모든 정보를 확인할 수 있습니다.

오디오 선택 설정표

입력 오디오 소스	스위치 8	스위치 7	스위치 다이어그램
XLR 아날로그	OFF	OFF	ON OFF <input type="checkbox"/> <input type="checkbox"/> <input type="checkbox"/> <input type="checkbox"/> <input type="checkbox"/> <input type="checkbox"/> <input type="checkbox"/> <input type="checkbox"/> <input type="checkbox"/> <input type="checkbox"/> <input type="checkbox"/> 8 7 6 5 4 3 2 1
XLR AES/EBU	OFF	ON	ON OFF <input type="checkbox"/> <input type="checkbox"/> <input type="checkbox"/> <input type="checkbox"/> <input type="checkbox"/> <input type="checkbox"/> <input type="checkbox"/> <input type="checkbox"/> <input type="checkbox"/> <input type="checkbox"/> 8 7 6 5 4 3 2 1
RCA 아날로그	ON	OFF	ON OFF <input type="checkbox"/> <input type="checkbox"/> <input type="checkbox"/> <input type="checkbox"/> <input type="checkbox"/> <input type="checkbox"/> <input type="checkbox"/> <input type="checkbox"/> <input type="checkbox"/> <input type="checkbox"/> 8 7 6 5 4 3 2 1
광섬유	ON	ON	ON OFF <input type="checkbox"/> <input type="checkbox"/> <input type="checkbox"/> <input type="checkbox"/> <input type="checkbox"/> <input type="checkbox"/> <input type="checkbox"/> <input type="checkbox"/> <input type="checkbox"/> <input type="checkbox"/> 8 7 6 5 4 3 2 1

SDI 채널 설정표

아날로그 오디오 채널	스위치 6	스위치 5	스위치 4	스위치 다이어그램
1-2	OFF	OFF	OFF	ON OFF <input type="checkbox"/> <input type="checkbox"/> <input type="checkbox"/> <input type="checkbox"/> <input type="checkbox"/> <input type="checkbox"/> <input type="checkbox"/> <input type="checkbox"/> <input type="checkbox"/> <input type="checkbox"/> 8 7 6 5 4 3 2 1
3-4	OFF	OFF	ON	ON OFF <input type="checkbox"/> <input type="checkbox"/> <input type="checkbox"/> <input type="checkbox"/> <input type="checkbox"/> <input type="checkbox"/> <input type="checkbox"/> <input type="checkbox"/> <input type="checkbox"/> <input type="checkbox"/> 8 7 6 5 4 3 2 1
5-6	OFF	ON	OFF	ON OFF <input type="checkbox"/> <input type="checkbox"/> <input type="checkbox"/> <input type="checkbox"/> <input type="checkbox"/> <input type="checkbox"/> <input type="checkbox"/> <input type="checkbox"/> <input type="checkbox"/> <input type="checkbox"/> 8 7 6 5 4 3 2 1
7-8	OFF	ON	ON	ON OFF <input type="checkbox"/> <input type="checkbox"/> <input type="checkbox"/> <input type="checkbox"/> <input type="checkbox"/> <input type="checkbox"/> <input type="checkbox"/> <input type="checkbox"/> <input type="checkbox"/> <input type="checkbox"/> 8 7 6 5 4 3 2 1

아날로그 오디오 채널	스위치 6	스위치 5	스위치 4	스위치 다이어그램
9-10	ON	OFF	OFF	ON OFF 8 7 6 5 4 3 2 1
11-12	ON	OFF	ON	ON OFF 8 7 6 5 4 3 2 1
13-14	ON	ON	OFF	ON OFF 8 7 6 5 4 3 2 1
15-16	ON	ON	ON	ON OFF 8 7 6 5 4 3 2 1

AES/EBU 오디오 채널	스위치 6	스위치 5	스위치 4	스위치 다이어그램
1-4	OFF	OFF	OFF	ON OFF 8 7 6 5 4 3 2 1
5-8	OFF	OFF	ON	ON OFF 8 7 6 5 4 3 2 1
9-12	OFF	ON	OFF	ON OFF 8 7 6 5 4 3 2 1
13-16	OFF	ON	ON	ON OFF 8 7 6 5 4 3 2 1

Blackmagic Teranex Setup에서 설정하기

Teranex Setup 유틸리티는 스위치를 통해 변경할 수 있는 모든 설정뿐만 아니라 추가 설정까지 제공합니다. 모든 설정은 Blackmagic Teranex Setup 유틸리티의 [Audio], [Configure], [About] 탭에서 사용할 수 있습니다. [About]과 [Configure] 탭에 관한 자세한 내용은 본 설명서 [설정 변경하기] 부분에 자세하게 설명되어 있습니다.

Teranex Mini Audio to Optical 12G의 [Audio] 탭에서는 다음과 같은 사항을 설정할 수 있습니다.

오디오 입력 메뉴(Audio Input)

이 메뉴에서는 RCA 입력 및 XLR 입력, 광 입력을 선택할 수 있습니다.

XLR 입력을 선택한 경우에는 아날로그, AES/EBU, 타임코드 입력을 추가로 선택할 수 있습니다.

AES/EBU를 선택할 경우, [Sample Rate Converter] 확인란이 추가 옵션으로 나타납니다. 이 확인란을 선택하면 광학 오디오 출력의 샘플 레이트가 TV 샘플 레이트에 적합한 48Khz로 고정됩니다.

오디오 입력 메뉴에서는 SDI 또는 광학 신호에 임베드하려는 2개의 오디오 채널 또는 4개의 오디오 채널을 선택할 수 있으며, 오디오 게인 또한 조절할 수 있습니다.

SDI 또는 광학 신호에 오디오를 덮어씌우지 않고자 할 경우, 오디오 채널을 바이패스할 수 있습니다.

Teranex Mini 설정은 스위치나 Smart Panel, Blackmagic Teranex Setup에서 마지막으로 설정된 사항으로 유지됩니다. Smart Panel을 떼어내어 다시 스위치로 제어하거나 소프트웨어를 통해 컨버터 설정을 업데이트할 경우, 새롭게 변경할 설정 내용을 적용하기 위해 각 스위치를 조절해야 할 수도 있습니다.

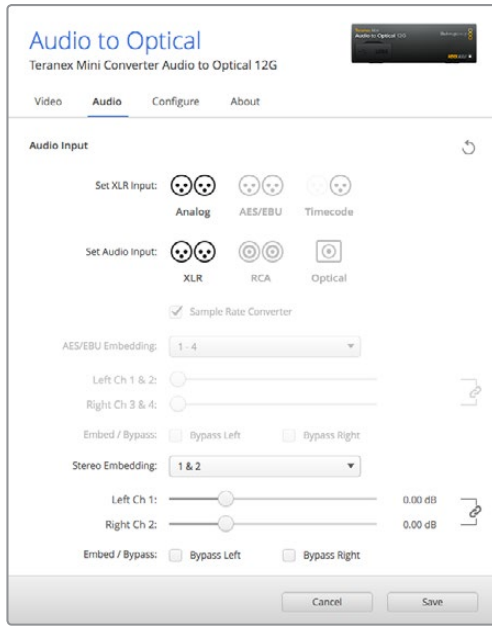

Blackmagic Teranex Setup의 [Audio] 설정 탭에서는 아날로그 오디오 레벨 및 AES/EBU 레벨을 조절할 수 있습니다.

Teranex Mini Smart Panel에서 설정하기

Audio to Optical 12G 모델에 Teranex Mini Smart Panel을 추가로 설치한 경우 [Audio]나 [Network]와 같은 메뉴를 사용할 수 있습니다. 이 메뉴에서 사용할 수 있는 설정은 앞서 [Blackmagic Teranex Setup에서 설정하기] 부분에서 설명한 사항과 동일합니다.

Teranex Mini Smart Panel를 사용한 설정 변경 방법에 대한 더 자세한 사항은 [설정 변경하기] 부분을 참고하세요.

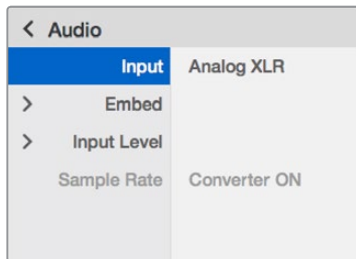

Teranex Mini Smart Panel을 사용하면 Blackmagic Teranex Setup에서 사용 가능한 모든 설정을 사용할 수 있습니다.

Teranex Mini - Audio to Optical 12G 블록 선도

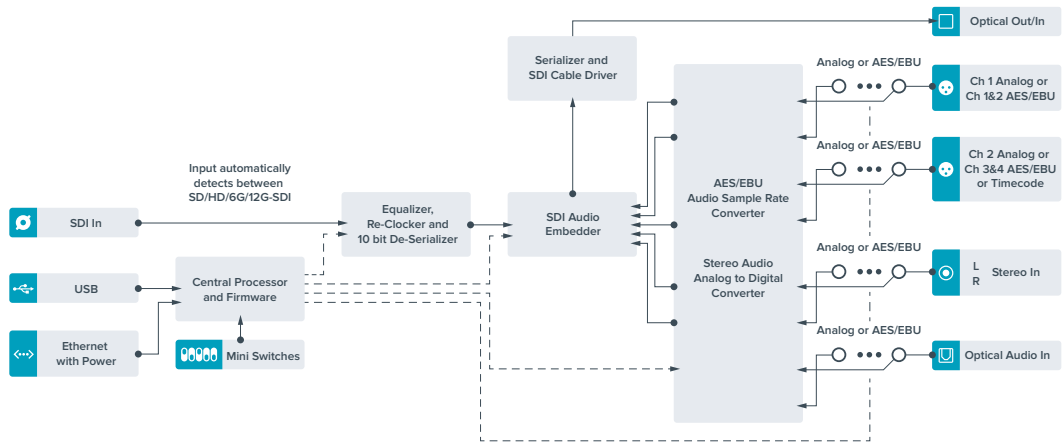

지원

지원 받기

가장 빠르게 지원 받을 수 있는 방법은 Blackmagic Design 온라인 고객지원 페이지에 접속하여 Teranex Mini와 관련한 최신 지원 정보를 이용하는 것입니다.

Blackmagic Design 온라인 고객지원 페이지

최신 사용 설명서와 소프트웨어, 지원 노트는 Blackmagic 고객 지원 센터 (www.blackmagicdesign.com/kr/support)에서 확인하실 수 있습니다.

Blackmagic Design 고객 지원에 문의하기

고객 지원 페이지에서 원하는 정보를 얻지 못한 경우에는 [이메일 보내기] 버튼을 클릭하여 지원 요청 이메일을 보내주세요. 다른 방법으로는, 고객 지원 페이지의 [지역별 고객 지원팀 찾기] 버튼을 클릭하여 가장 가까운 Blackmagic Design 고객 지원 사무실에 문의하실 수 있습니다.

현재 설치된 소프트웨어 버전 확인하기

컴퓨터에 설치된 Blackmagic Teranex Setup 소프트웨어의 버전을 확인하려면 About Blackmagic Teranex Setup 창을 열어주세요.

Mac에서는 어플리케이션 폴더에 있는 Blackmagic Teranex Setup을 실행합니다. 어플리케이션 메뉴에서 About Blackmagic Teranex Setup을 선택하고 버전을 확인하세요.

Windows 7에서는 시작 메뉴에서 Blackmagic Teranex Setup을 실행합니다. 메뉴에서 도움말을 클릭한 뒤, Blackmagic Teranex Setup를 선택하고 버전을 확인하세요.

Windows 8에서는 시작 페이지에 있는 Blackmagic Teranex Setup 타일에서 Blackmagic Teranex Setup을 실행합니다. 메뉴에서 도움말을 클릭한 뒤, Blackmagic Teranex Setup를 선택하고 버전을 확인하세요.

최신 버전 소프트웨어 업데이트하기

컴퓨터에 설치된 Blackmagic Teranex Setup 소프트웨어 버전을 확인한 뒤, Blackmagic Design 고객 지원 센터(www.blackmagicdesign.com/kr/support)에 방문하여 최신 업데이트를 확인하세요. 최신 버전으로 업데이트하는 것을 권장하지만, 중요한 프로젝트를 실행하는 도중에는 소프트웨어 업데이트를 하지 않는 것이 좋습니다.

규제 사항 및 안전 정보

규제 사항



유럽 연합 국가 내의 전기전자제품 폐기물 처리 기준.

제품에 부착된 기호는 해당 제품을 다른 폐기물과는 별도로 처리되어야 함을 나타냅니다. 제품을 폐기하려면 반드시 재활용 지정 수거 장소에 폐기해야 합니다. 폐기물 제품을 분리수거 및 재활용으로 처리하는 것은 자연 자원을 보존하고 인간의 건강과 환경을 보호할 수 있도록 폐기물을 재활용할 수 있는 방법입니다. 재활용을 위한 제품 폐기물 장소에 관한 자세한 정보는 해당 지역 시청의 재활용 센터 혹은 해당 제품을 구입한 상점으로 문의하십시오.



본 제품은 테스트 결과 FCC 규정 제15항에 따라 A급 디지털 기기 제한 사항을 준수하는 것으로 확인되었습니다. 해당 제한 사항은 본 제품을 상업적 환경에서 사용할 시 발생할 수 있는 유해 혼선으로부터 적절한 보호를 제공하기 위함입니다. 이 제품은 무선 주파수를 생성 및 사용, 방출할 수 있습니다. 따라서 설명서의 안내에 따라 제품을 설치 및 사용하지 않을 시, 무선 통신을 방해하는 전파 혼선을 일으킬 수 있습니다. 해당 제품을 주거 지역에서 작동할 경우 유해 전파 혼선이 발생할 가능성이 있으며, 이 경우 사용자는 자체 비용으로 전파 혼선 문제를 해결해야 합니다.

제품 작동은 다음 두 가지 조건을 전제로 합니다.

- 1 본 기기는 유해 혼신을 일으키지 않습니다.
- 2 본 기기는 원치 않는 동작을 유발할 수 있는 혼신을 포함한 수신되는 모든 혼신을 수용해야 합니다.

HDMI 인터페이스 연결 시에는 반드시 고품질의 실드 HDMI 케이블을 사용해야 합니다.

캘리포니아주 성명

본 제품을 사용하는 사용자는 제품의 플라스틱 내 폴리브롬화 비페닐에 노출될 수 있으며 캘리포니아주에서는 해당 물질이 암, 선천적 결손증, 기타 생식기능의 손상을 유발하는 것으로 알려져 있습니다.

더욱 자세한 정보는 www.P65Warnings.ca.gov를 확인하세요.

안전 정보

본 제품은 반드시 보호 접지가 되어있는 메인 콘센트에 연결해야 합니다.

감전사고 위험을 줄이기 위해서 본 제품을 물이 튀거나 젖는 곳에 두지 마십시오.

본 제품은 주위 온도가 최대 40°C인 열대 지역에서 사용하기 적합합니다.

공기가 잘 통할 수 있도록 제품을 통풍이 잘되는 곳에 둡니다.

장비랙에 제품을 설치할 시, 주변 장비가 제품 통풍에 방해가 되지 않도록 주의하세요.

본 제품에는 사용자가 수리 가능한 부품이 포함되어 있지 않습니다. 제품 수리는 해당 지역 Blackmagic Design 서비스 센터에 문의하세요.



최대 작동 고도는 해수면 기준 2000m입니다.

해당 제품은 소형 송수신기(SFP) 광섬유 모듈 연결을 지원합니다. 레이저 클래스 1 SFP 모듈 옵션만 사용할 수 있습니다.

사용이 권장되는 Blackmagic Design SFP 모듈

- 3G-SDI: PL-4F20-311C-BMD
- 6G-SDI: PL-8F10-311C-BMD
- 12G-SDI: PL-TG10-311C-BMD

보증

36개월 한정 보증

Blackmagic Design은 Teranex Mini 제품 시리즈의 부품 및 공정 기술에 결함이 없음을 구매일로부터 36개월 동안 보증합니다. 하지만 커넥터, 케이블, 냉각팬, 광섬유 모듈, 퓨즈, 키보드, 배터리의 부품 및 공정 기술에 대한 보증 기간은 구매일로부터 12개월입니다. 보증 기간 내에 결함이 발견될 경우, Blackmagic Design은 당사의 결정에 따라 무상 수리 또는 새로운 제품으로 교환해드립니다.

구매 고객은 반드시 보증 기간이 만료되기 전에 결함 사실을 Blackmagic Design에 통지해야 적절한 보증 서비스를 제공 받을 수 있습니다. 구매 고객은 지정된 Blackmagic Design 서비스 센터로 결함 제품을 포장 및 운송할 책임이 있으며 운송 비용은 선불로 지급되어야 합니다. 구매 고객은 또한 이유를 불문하고 제품 반송에 대한 운송료, 보험, 관세, 세금, 기타 비용을 부담해야 합니다.

이 보증은 부적절한 사용 및 관리, 취급으로 인한 파손, 고장, 결함에는 적용되지 않습니다. Blackmagic Design은 다음과 같은 경우에 보증 서비스를 제공할 의무가 없습니다. a) Blackmagic Design 판매 대리인이 아닌 개인에 의해 발생한 제품 손상. b) 부적절한 사용 및 호환하지 않는 장비와의 연결로 인한 제품 손상. c) Blackmagic Design사의 부품 및 공급품이 아닌 것을 사용하여 발생한 손상 및 고장. d) 제품을 개조하거나 다른 제품과 통합하여 제품 작동 시간 증가 및 기능 저하가 발생한 경우.

BLACKMAGIC DESIGN에서 제공하는 제품 보증은 다른 모든 명시적 또는 묵시적 보증을 대신합니다. BLACKMAGIC DESIGN사와 관련 판매 회사는 상품성 및 특정 목적의 적합성과 관련된 모든 묵시적 보증을 부인합니다. 구매 고객에게 제공되는 BLACKMAGIC DESIGN의 결함 제품 수리 및 교환 관련 책임은 BLACKMAGIC DESIGN 또는 판매 회사에서 관련 위험의 가능성에 대한 사전 통보의 여부와 관계없이 모든 간접적, 특별, 우발적, 결과적 손해에 대한 유일한 배상 수단입니다. BLACKMAGIC DESIGN은 고객이 사용한 불법 장비에 대해서는 어떤 법적 책임도 지지 않습니다. BLACKMAGIC은 본 제품의 사용으로 인해 발생하는 손해에 대해서는 어떤 법적 책임도 지지 않습니다. 제품 사용으로 인해 발생할 수 있는 위험에 대한 책임은 본인에게 있습니다.

© Copyright 2019 Blackmagic Design. 모든 권리 보유. 'Blackmagic Design', 'URSA', 'DeckLink', 'HDLINK', 'Workgroup Videohub', 'Multibridge Pro', 'Multibridge Extreme', 'Intensity', 'Leading the creative video revolution'은 모두 미국 및 기타 국가에 등록된 상표입니다. 모든 다른 회사명 및 제품 이름은 관련 회사의 등록 상표일 수 있습니다.



Руководство по установке и эксплуатации

Конвертеры

Teranex Mini

Сентябрь 2019 г.

Русский



Добро пожаловать!

Благодарим вас за покупку конвертера Teranex Mini.

Teranex Mini — это вещательные конвертеры с интерфейсом 12G-SDI, которые предназначены для преобразования видео- и аудиосигналов.

Благодаря компактной конструкции и продуманному дизайну их можно размещать на рабочем столе и в стойках с другой техникой, а также использовать на крупных студиях постпроизводства. Новая модель в этой линейке — Teranex Mini SDI to HDMI 8K HDR — позволяет одновременно выводить на экран две индикаторные диаграммы и выполнять аппаратную калибровку монитора.

Данное руководство содержит всю информацию, необходимую для работы с конвертерами Teranex Mini.

Последнюю версию руководства и дополнительную информацию о Teranex Mini можно найти в разделе поддержки на веб-сайте www.blackmagicdesign.com/ru. Использование актуальной версии ПО дает доступ ко всем имеющимся функциям, а также гарантирует поддержку любых новых SDI-форматов, которые могут появиться в будущем. При загрузке обновлений не забудьте зарегистрироваться, и тогда мы будем сообщать вам о выпуске очередного релиза. Узнавать о выходе последних версий можно также через Twitter. Мы продолжаем работать над совершенствованием наших продуктов, поэтому ваши отзывы помогут нам сделать их еще лучше!

Грант Петти

Генеральный директор Blackmagic Design

Содержание

Конвертеры Teranex Mini

Подготовка к работе	691	Teranex Mini – SDI to HDMI 8K HDR	700
Подключение питания	691	Teranex Mini IP Video 12G	711
Подключение источников видео	691	Teranex Mini – SDI to HDMI 12G	711
Подключение источников аудио	691	Teranex Mini – HDMI to SDI 12G	716
Установка программного обеспечения	692	Teranex Mini – SDI to Analog 12G	721
Установка Blackmagic Teranex Setup	692	Teranex Mini – Analog to SDI 12G	727
Установка Teranex Mini Smart Panel	693	Teranex Mini – SDI to Audio 12G	732
Функции Smart Panel	694	Teranex Mini – Audio to SDI 12G	736
Изменение настроек	696	Teranex Mini – 12G-SDI to Quad SDI	741
Изменение настроек с помощью переключателей	696	Teranex Mini – Quad SDI to 12G-SDI	745
Изменение настроек с помощью Blackmagic Teranex Setup	696	Teranex Mini – SDI Distribution 12G	749
Изменение настроек с помощью Teranex Mini Smart Panel	698	Teranex Mini – Optical to HDMI 12G	750
Изменение сетевых настроек	698	Teranex Mini – HDMI to Optical 12G	756
Изменение сетевых настроек через порт USB	699	Teranex Mini – Optical to Analog 12G	761
Изменение сетевых настроек с помощью Teranex Mini Smart Panel	699	Teranex Mini – Analog to Optical 12G	766
Teranex Mini Rack Shelf	700	Teranex Mini – Optical to Audio 12G	771
Модели Teranex Mini	700	Teranex Mini – Audio to Optical 12G	776
		Помощь	782
		Соблюдение нормативных требований	783
		Правила безопасности	784
		Гарантия	785

Подготовка к работе

Подключение питания

Для подготовки к работе достаточно подключить питание и соединить входы и выходы для передачи сигнала.

Подключите силовой кабель по стандарту IEC к гнезду на задней панели Teranex Mini. Конвертер также может получать питание через локальную сеть Ethernet при использовании порта с поддержкой PoE+.

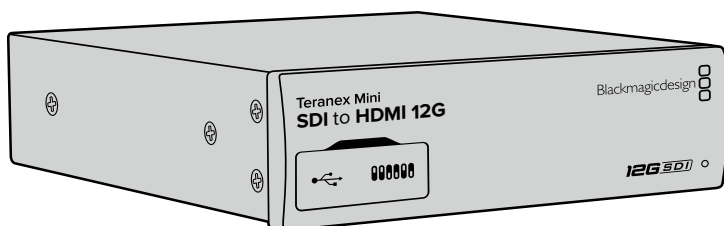

Конвертеры Teranex Mini поддерживают передачу данных через интерфейс 12G-SDI, который обеспечивает автоматическое переключение между SD, HD и Ultra HD вплоть до 2160p/60

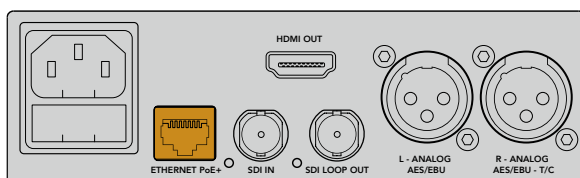

Используя кабель с вилкой по стандарту IEC, подключите Teranex Mini к источнику питания. Подача питания также возможна через порт Ethernet с поддержкой PoE+.

Подключение источников видео

Подключите источник сигнала к видеовходу конвертера Teranex Mini, а выход соедините с оборудованием, предназначенным для получения сигнала. В зависимости от модели Teranex Mini может иметь различные входы и выходы: SDI- или HDMI-интерфейс, S-Video, компонентный и композитный разъемы.

Подключение источников аудио

При использовании аудио, встроенного в SDI- или HDMI-поток, входящий видеосигнал уже содержит звук. При подключении внешнего источника цифрового или аналогового звука соедините его с конвертером через XLR-разъемы. Канал R в XLR-разъеме можно использовать для передачи тайм-кода. Некоторые конвертеры Teranex Mini позволяют работать с аналоговой (через RCA) или оптической аудиодорожкой. Подробнее см. описание отдельных моделей ниже.

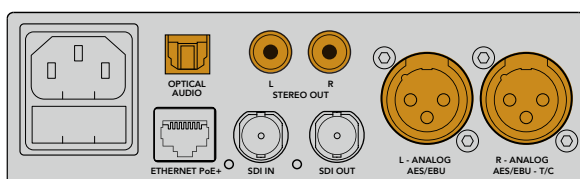

Подключите источник цифрового или аналогового звука к оптическому, RCA- или балансным XLR-разъемам конвертера Teranex Mini

Все готово для начала работы! Теперь можно установить настройки и выполнить преобразование сигнала с помощью Teranex Mini. Подробнее см. раздел «Изменение настроек».

Установка программного обеспечения

Установка Blackmagic Teranex Setup

Утилита Teranex Setup используется для обновления прошивки Teranex Mini, а также изменения сетевых настроек, параметров видео и аудио.

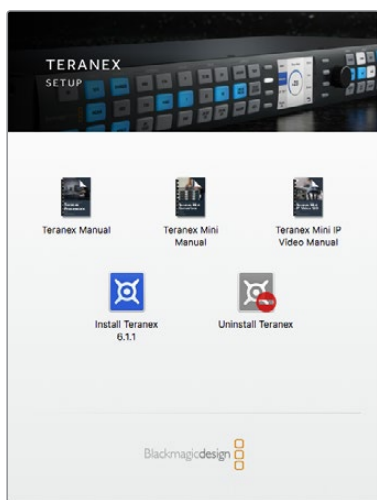

Утилиту Blackmagic Teranex Setup можно установить на компьютеры с операционными системами Mac и Windows

Установка на Mac

- 1 Загрузите утилиту Blackmagic Teranex Setup с веб-сайта www.blackmagicdesign.com/ru.
- 2 Распакуйте загруженный файл и выберите соответствующий диск для просмотра его содержимого.
- 3 Дважды щелкните кнопкой мыши по значку установщика и следуйте инструкциям на экране.

Утилита Teranex Setup установлена.

Установка на Windows

- 1 Загрузите Blackmagic Teranex Setup с веб-сайта www.blackmagicdesign.com/ru.
- 2 Распакуйте загруженный файл. После этого будет отображаться папка Blackmagic Teranex Setup, в которой содержится данное руководство в формате PDF и установщик утилиты Teranex Setup.
- 3 Дважды щелкните кнопкой мыши по значку установщика и следуйте инструкциям на экране.
- 4 После окончания установки появится сообщение с предложением перезагрузить компьютер. Выберите Restart для завершения установки.

После перезагрузки утилита Blackmagic Teranex Setup будет готова к работе.

Обновление прошивки

Перед соединением конвертера с компьютером через USB-кабель убедитесь, что Teranex Mini подключен к внешнему источнику питания.

- 1 Включите конвертер.
- 2 Соедините компьютер с конвертером через USB-кабель или порт Ethernet и запустите утилиту Teranex Setup.

Если конвертер не обнаружен, в строке заголовка появится сообщение “No converter connected”. В остальных случаях будет отображаться название модели Teranex Mini.

Если Blackmagic Teranex Setup содержит более новую версию прошивки, появится сообщение с предложением обновить внутреннее ПО Teranex Mini. Чтобы выполнить обновление, следуйте инструкциям на экране. После этого настройки Teranex Mini можно будет менять с помощью утилиты Teranex Setup.

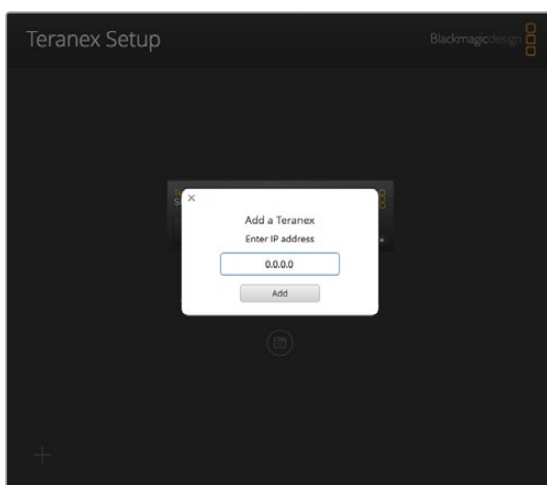

Если для конвертера Teranex Mini был задан статичный IP-адрес, его можно найти через ввод значения на начальной странице утилиты Teranex Setup

Установка Teranex Mini Smart Panel

Для изменения настроек можно также использовать Teranex Mini Smart Panel (приобретается отдельно). Эту панель управления устанавливают на корпус Teranex Mini вместо стандартной передней панели. Ее кнопки и поворотная ручка обеспечивают быстрый доступ к настройкам, которые отображаются на встроенном ЖК-дисплее.

Дополнительная панель Smart Panel допускает установку непосредственно во время работы без отключения конвертера Teranex Mini.

- 1 Используя отвертку Pozidriv 2, открутите по два винта М3 на боковых поверхностях Teranex Mini и осторожно снимите стандартную переднюю панель.
- 2 На внутренней стороне основной панели, в ее нижнем углу, имеется прозрачная пластиковая трубка. Она служит для подсветки индикатора состояния. Не отсоединяйте ее от передней панели.

СОВЕТ. При обратной установке передней панели убедитесь, что светодиодная трубка совпадает с предназначенным для нее местом на панели.

- 3 Совместите разъем на тыльной стороне Smart Panel с соответствующим разъемом на лицевой поверхности Teranex Mini и осторожно надавите на Smart Panel по направлению к конвертеру до упора. Smart Panel должна быть надежно соединена с лицевой поверхностью конвертера.
- 4 Установите винты М3 на прежнее место и закрутите их.

После установки Smart Panel доступ к USB-порту на Teranex Mini сохраняется. Для этого необходимо открыть пылезащитную резиновую крышку. Когда на конвертер установлена Teranex Smart Panel, переключатели на передней панели не используются. Вместо них настройки изменяют с помощью меню Teranex Smart Panel на ЖК-дисплее. Доступные опции варьируются в зависимости от модели Teranex Mini, однако порядок навигации является одинаковым для всех из них.

Подробнее об изменении параметров с помощью Teranex Mini Smart Panel см. раздел «Изменение настроек». Если конвертер находится в стойке за другим оборудованием, для защиты его корпуса стандартную переднюю панель можно установить на прежнее место.

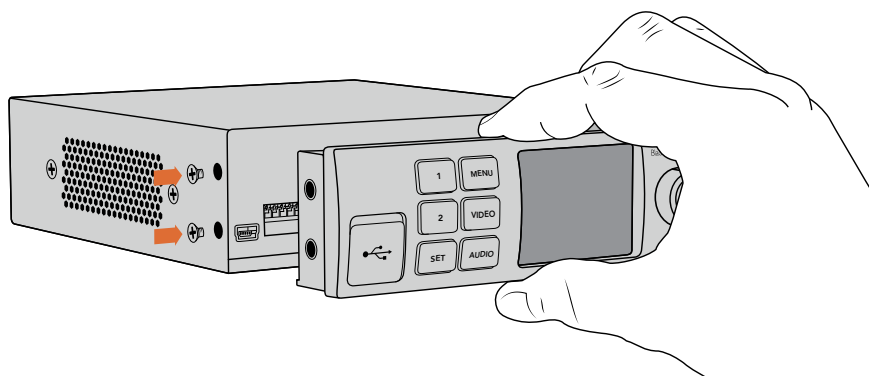

При установке Teranex Mini Smart Panel на конвертер держите панель так, чтобы пальцы находились точно по линии разъема на ее тыльной стороне. Это поможет правильно выполнить соединение.

ПРИМЕЧАНИЕ. На некоторых моделях Teranex Mini вместо стандартной используется встроенная панель Smart Panel. Она не снимается и работает по такому же принципу, как Teranex Mini Smart Panel.

Функции Smart Panel

ЖК-дисплей

Начальная страница, которая отображается на ЖК-дисплее Teranex Mini Smart Panel, содержит три параметра.



Поворотная ручка и кнопки управления

Панель Teranex Mini Smart Panel оснащена поворотной ручкой и кнопками для навигации по настройкам конвертера Teranex Mini.

Кнопки 1 и 2

Предназначены для увеличения и уменьшения числового значения настроек, а также для навигации по меню.

Set

Используется для подтверждения выбранных настроек после их изменения с помощью кнопок 1 и 2.

Menu

Служит для перехода к меню настроек конвертера Teranex Mini. Также используется для возврата на один шаг назад при навигации по меню.

Кнопки Video и Audio

Предназначены для прямого перехода к видео- и аудиопараметрам сигнала на конвертере Teranex Mini. Доступные настройки варьируются в зависимости от того, с какой моделью используется Smart Panel.

Поворотная ручка

Предназначена для навигации по меню настроек (по часовой или против часовой стрелки), а также для изменения цифровых значений настроек.

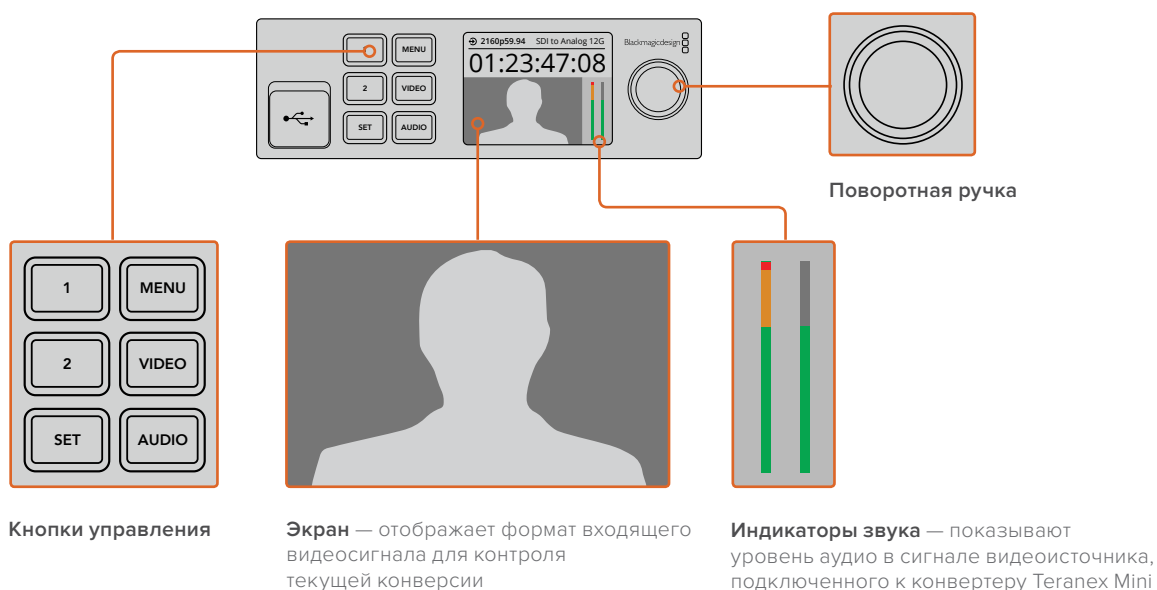

Изменение настроек

Существует три способа изменения настроек Teranex Mini: с помощью переключателей на передней панели, с помощью утилиты Blackmagic Teranex Setup или дополнительной панели Teranex Mini Smart Panel, которая оснащена поворотной ручкой, кнопками управления и ЖК-дисплеем.

Изменение настроек с помощью переключателей

На стандартной передней панели корпуса Teranex Mini есть резиновая крышка для защиты переключателей, с помощью которых устанавливаются настройки конвертера. Чтобы изменить положение переключателя (ON/OFF), можно использовать обыкновенную авторучку.

На нижней поверхности корпуса есть схема соединений. Настройки переключателей выполняются в соответствии с их номерными обозначениями (1-8) слева направо. При использовании дополнительной панели управления Teranex Mini Smart Panel она будет иметь приоритет над переключателями. Teranex Mini использует последние настройки независимо от того, как их установили — с помощью переключателей, Smart Panel или утилиты Teranex Setup. Если после программного обновления параметров конвертера или снятия Smart Panel необходимо вернуться к ручной настройке, может потребоваться повторная установка отдельных переключателей.

Подробнее о настройках переключателей см. раздел с описанием соответствующей модели конвертера. Хотя на нижней поверхности корпуса есть схема с комбинациями переключателей, она может не отражать функции, добавленные после обновления прошивки. Рекомендуется обращаться к последней версии руководства по эксплуатации, которая доступна в центре поддержки Blackmagic Design на странице www.blackmagicdesign.com/ru/support.

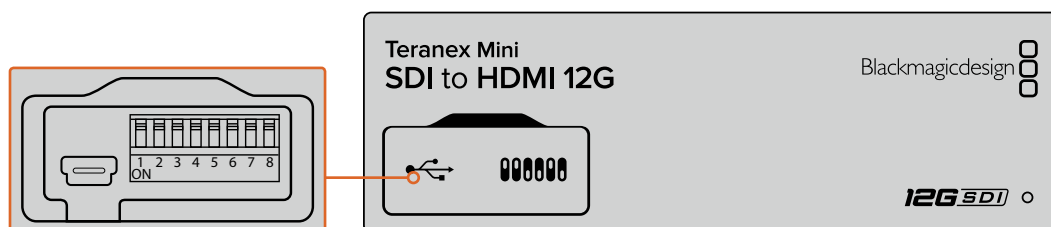

Установка настроек переключателей с помощью авторучки

Изменение настроек с помощью Blackmagic Teranex Setup

После установки утилиты Teranex Setup подключите конвертер к ПК через порт USB или Ethernet. Если при использовании Ethernet-соединения компьютер не может обнаружить Teranex Mini, необходимо выполнить настройку через USB. Подробнее см. раздел «Изменение сетевых настроек».

При запуске утилиты на экране отображается начальная страница. Выберите ту модель Teranex Mini, для которой необходимо установить настройки. Чтобы изменить параметры, нажмите на значок Settings под изображением Teranex Mini.

Если к сети подключено более одного конвертера Teranex Mini, отобразятся настройки только одной модели. Чтобы выбрать нужный конвертер, используйте стрелки с левой и правой сторон экрана на начальной странице утилиты.

Teranex Mini мгновенно сохраняет установленные настройки. Это позволяет восстанавливать

используемые параметры при возобновлении питания после неожиданного сбоя.

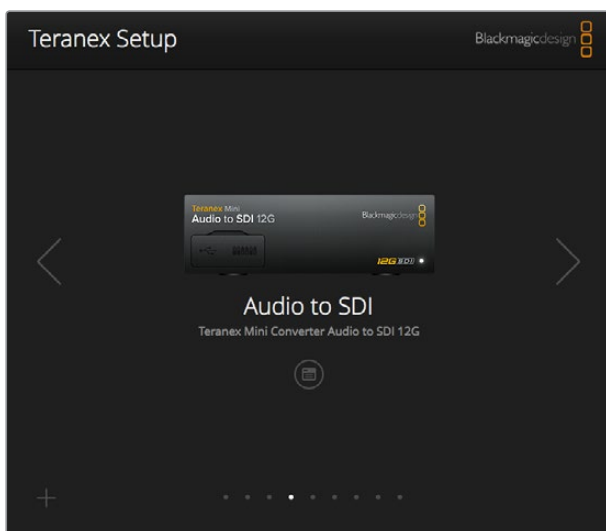

Изменять настройки и обновлять прошивку Teranex Mini можно с помощью утилиты Teranex Setup, установленной на компьютере с операционной системой Mac или Windows

Вкладки Configure и About утилиты Blackmagic Teranex Setup одинаковы для всех моделей Teranex Mini.

Вкладка Configure

Вкладка Configure с сетевыми настройками конвертера является одинаковой для всех моделей Teranex Mini. На ней можно изменить динамический сетевой адрес на статический, а также установить IP-адрес, параметры Subnet Mask и Gateway. Подробнее см. раздел «Изменение сетевых настроек».

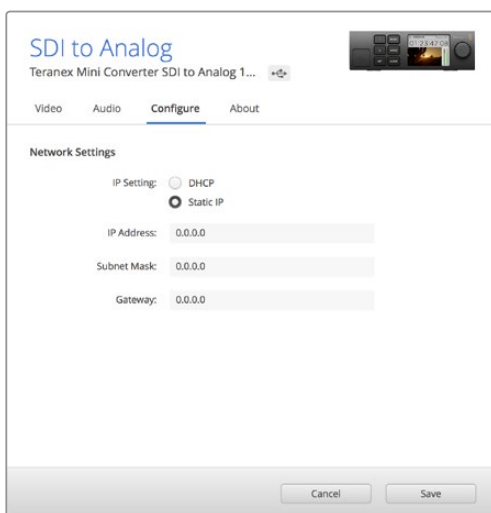

Для доступа к сетевым настройкам через USB-соединение используйте вкладку Configure в Teranex Setup

Вкладка About

На этой вкладке можно задать имя конвертера Teranex Mini для его идентификации. Чтобы указать название, щелкните на поле Name и введите нужный текст. Нажмите Save для подтверждения ввода. Для идентификации выбранного конвертера включите опцию Identify. После этого индикатор на стандартной панели конвертера Teranex Mini начнет мигать. Если установлена дополнительная панель Teranex Mini Smart Panel, название модели на ЖК-

дисплеем поменяет свой цвет с серого на красный. Для отключения индикаторов идентификации снимите флажок для этой опции.

Меню Software Settings на вкладке About содержит номер версии ПО, используемой конвертером Teranex Mini. Если прошивка конвертера нуждается в обновлении, появится кнопка, с помощью которой можно установить самую последнюю версию.

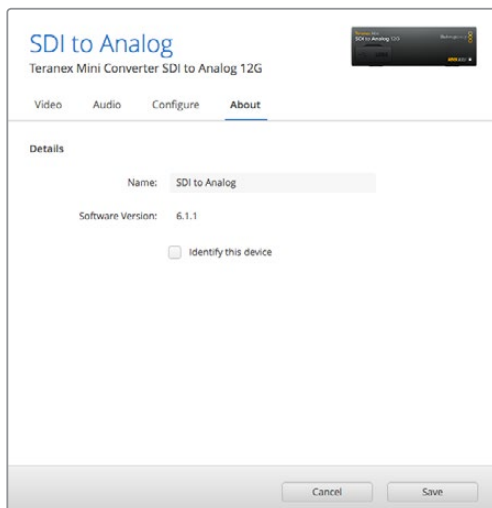

Вкладка About в Teranex Setup позволяет присваивать имя и идентифицировать Teranex Mini. Здесь же можно проверить версию утилиты.

Изменение настроек с помощью Teranex Mini Smart Panel

Для изменения настроек можно также использовать Teranex Mini Smart Panel (приобретается отдельно). Эту панель управления устанавливают на корпус Teranex Mini вместо стандартной передней панели. Ее кнопки и поворотная ручка обеспечивают быстрый доступ к настройкам, которые отображаются на встроенном ЖК-дисплее.

После установки Teranex Smart Panel доступ к USB-порту на конвертере сохраняется. Для этого необходимо открыть пылезащитную резиновую крышку. Если на конвертер установлена Teranex Smart Panel, переключатели на передней панели не используются. Вместо них настройки изменяют с помощью меню Teranex Smart Panel на ЖК-дисплее. Доступные опции варьируются в зависимости от модели конвертера Teranex Mini, однако порядок навигации является одинаковым для всех из них.



С помощью Teranex Mini Smart Panel можно быстро проверять и изменять настройки. Дополнительную панель управления легко установить на переднюю часть корпуса Teranex Mini.

Изменение сетевых настроек

Управлять несколькими конвертерами Teranex Mini удобнее всего по локальной сети с помощью утилиты Blackmagic Teranex Setup. По умолчанию конвертеры Teranex Mini получают сетевой адрес автоматически, что упрощает их выбор с экрана Blackmagic Teranex Setup. Подробнее см. раздел «Изменение настроек с помощью Blackmagic Teranex Setup».

Если вам не удастся обнаружить Teranex Mini в сети или если конвертеру был присвоен статичный адрес, не совместимый с ее текущими параметрами, необходимо вручную изменить сетевые настройки. Это можно сделать через USB-порт или с помощью Teranex Mini Smart Panel.

Изменение сетевых настроек через порт USB

Для изменения сетевых настроек используйте USB-кабель, чтобы соединить конвертер с компьютером, на котором установлена утилита Teranex Setup. Порт USB находится на лицевой поверхности Teranex Mini и доступен независимо от того, какая панель используется — стандартная или Smart Panel.

После подключения выберите конвертер с экрана утилиты Teranex Setup и перейдите на вкладку Configure. Здесь можно установить динамичный или статичный сетевой адрес. Если выбран статичный адрес, то IP-адрес, Subnet mask и Gateway можно ввести вручную.

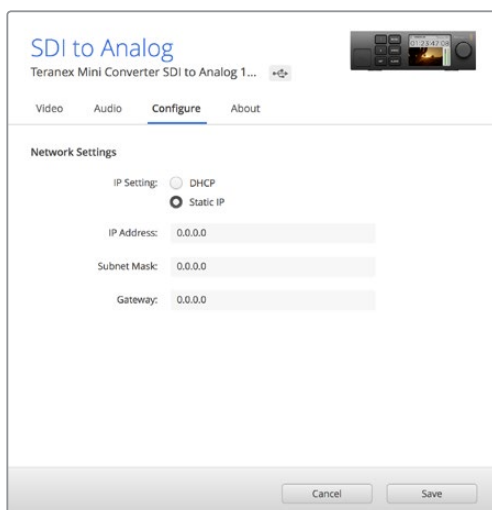

Для изменения сетевых настроек через USB-соединение используйте вкладку Configure в Teranex Setup

Изменение сетевых настроек с помощью Teranex Mini Smart Panel

Для изменения сетевых настроек вручную с помощью Teranex Mini Smart Panel выполните действия в описанном ниже порядке.

- 1 Нажмите и удерживайте кнопку MENU, чтобы открыть настройки.
- 2 С помощью поворотной ручки или кнопок 1 и 2 выберите “Network” и нажмите Set.
- 3 С помощью поворотной ручки или кнопок 1 и 2 выберите “Configure IP” и нажмите Set.
- 4 С помощью поворотной ручки или кнопок 1 и 2 выберите “Manually” и нажмите Set. Выполните те же шаги для “IP address”.
- 5 С помощью поворотной ручки или кнопок 1 и 2 выберите доступные IP-адреса и нажмите Set. Повторите шаги для настроек “Subnet” и “Gateway”.

Network	
Configure IP	Manually
IP Address	192.168.10.150
Subnet	255.255.255.0
Gateway	192.168.10.1

Используя меню Teranex Mini Smart Panel, измените сетевые настройки мини-конвертера

Teranex Mini Rack Shelf

При работе с несколькими конвертерами Teranex Mini для их установки в стойку или мобильный кейс можно использовать специальную полку. Teranex Mini Rack Shelf имеет размер 1 RU и позволяет разместить до трех конвертеров Teranex Mini. Для этого достаточно снять резиновые вставки в основании корпуса и закрепить конвертер на полке с помощью винтов, используя монтажные отверстия. В комплект поставки Teranex Mini Rack Shelf входят две пустые панели для заполнения свободного места при установке одного или двух конвертеров.

Подробнее см. веб-сайт компании Blackmagic Design (www.blackmagicdesign.com).

Установка полки с Teranex Mini в стойку должна выполняться квалифицированным специалистом с соблюдением требований по электрической безопасности. После ее размещения разъемы на задней панели доступны в обычном порядке.

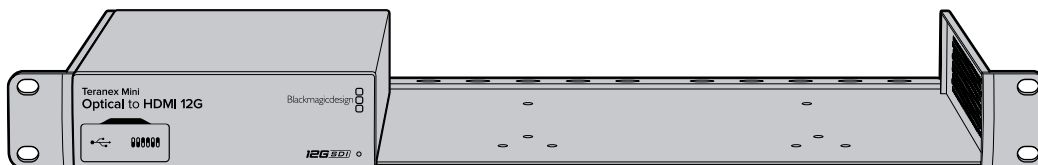

Модели Teranex Mini

Линейка Teranex Mini включает целый ряд моделей, предназначенных для разных видов преобразования.

Ниже приводится описание каждой модели Teranex Mini и всех возможных на текущий момент настроек, используемых для преобразования сигнала.

Teranex Mini – SDI to HDMI 8K HDR

Teranex Mini SDI to HDMI 8K HDR обеспечивает вывод 8K-изображения с SDI-оборудования на мониторы, телевизоры и проекторы с HDMI-интерфейсом. Конвертер позволяет одновременно использовать две из четырех индикаторных диаграмм: форму волны, вектороскоп, гистограмму или дисплей параметров.

Функция калибровки позволяет генерировать 3D LUT-таблицы для технически точного мониторинга на экране HDMI-телевизора. Также таблицы можно загрузить для применения к изображению на выходе.

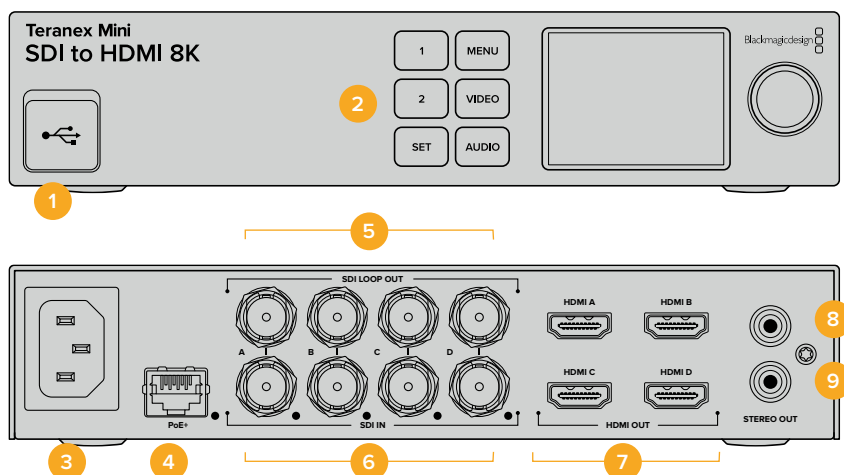

Разъемы

1 Порт USB-C

Используется для изменения настроек и обновления прошивки Teranex Mini с помощью утилиты Blackmagic Teranex Setup, установленной на компьютере с платформой Mac или Windows. Через этот порт также подключают аппаратное средство для калибровки монитора.

2 Передняя панель

На ЖК-дисплей выводится важная информация, а кнопки управления и поворотная ручка служат для навигации по настройкам.

3 Питание

Стандартное гнездо IEC C14 для подключения к источнику переменного тока 90-240 В.

4 Ethernet PoE+

Разъем для подключения к сетевому коммутатору или компьютеру; используется для изменения настроек с помощью утилиты Teranex Setup. Справа находится белый светодиодный индикатор. Порт также обеспечивает подачу питания (PoE+).

5 SDI LOOP OUT

Сквозной видеовыход SDI с BNC-разъемом.

6 SDI IN

Разъемы BNC для подключения к SDI-источнику. Справа от каждого из них находится светодиодный индикатор, который загорается белым цветом при наличии сигнала. Видео в 8K передается через четыре интерфейса 12G-SDI в режиме Square Division или 2SI (до 8Kp/60) или через два интерфейса 12G-SDI (до 8Kp/30 на SDI IN A и SDI IN B). При работе с HD и Ultra HD в форматах до 2160p/60 можно использовать одноканальное соединение через вход SDI IN A.

7 Выход HDMI

HDMI-выходы обеспечивают вывод 8K-изображения в режиме Square Division. При работе с HD и Ultra HD в форматах до 2160p/60 используется разъем HDMI A. Если на конвертер поступает сигнал в Ultra HD или 8K, а к выходу HDMI A подключен телевизор с поддержкой HD или Ultra HD, автоматически будут выполнены понижающая конверсия в HD или Ultra HD и преобразование кадровой частоты в соответствии с техническими характеристиками монитора. Во втором случае итоговая кадровая частота составляет половину от исходной (например, 60 fps → 30 fps; 59,94 fps → 29,97).

- 8 L — Аналоговый сигнал**
RCA-разъем аудиовыхода (левый канал).
- 9 L — Аналоговый сигнал**
RCA-разъем аудиовыхода (правый канал).

Настройки Blackmagic Teranex Setup

Утилита Teranex Setup позволяет изменить настройки, устанавливаемые с передней панели, а также дополнительные параметры. Для доступа к ним используют вкладки Video, Scopes, Audio, Configure и About.

Работа с вкладками About и Configure описана в разделе «Изменение настроек» данного руководства.

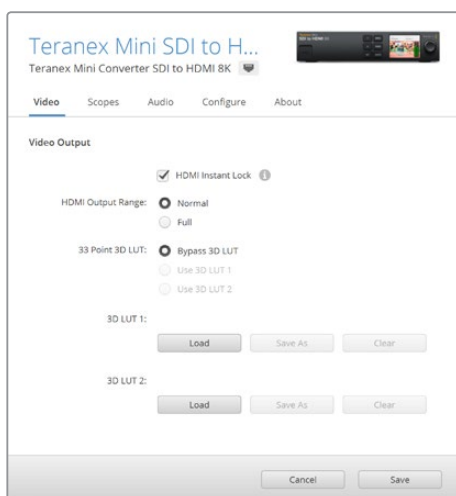

Blackmagic Teranex Setup позволяет использовать функцию HDMI Instant Lock для чистого переключения при смене источников, загружать 3D LUT-таблицы и устанавливать уровень аналогового звука на RCA-выходе

Меню Video Output

Настройка HDMI Output Range

Эта настройка позволяет адаптировать сигнал для вывода через HDMI-интерфейс. По умолчанию она должна быть включена. Чтобы задать допустимые границы диапазона, выберите опцию Normal.

HDMI Instant Lock

Поставьте флажок для настройки HDMI Instant Lock, чтобы обеспечить чистое переключение на HDMI-выходе для видео в одинаковом формате. После этого даже при смене источников сигнал будет поступать на HDMI-выход без перерыва, т. е. при выводе изображения на экран HDMI-телевизора или монитора повторная установка соединения с принимающим устройством не выполняется. Функция работает только в тех случаях, когда поступающие видеопотоки имеют одинаковый стандарт.

При использовании функции HDMI Instant Lock возникает небольшое отставание звука от изображения. Если на выходе необходимо иметь полную синхронизацию видео и аудио, снимите флажок для этой опции.

3D LUT на основе 33 точек

Teranex Mini SDI to HDMI 8K HDR поддерживает работу с 3D LUT-таблицами в виде файлов .cube, которые можно создать с помощью приложения класса DaVinci Resolve. Кроме того, DaVinci Resolve позволяет сохранять цветовые схемы как трехмерные LUT-таблицы.

Конвертер дает возможность загрузить две разные 3D LUT-таблицы. Для этого нажмите соответствующую кнопку Load, выберите файл .cube на компьютере и нажмите Open. Нажмите Save, чтобы подтвердить выбор. Имена файлов отображаются над кнопкой Load, поэтому вы всегда будете знать, какие из них используются для опций LUT 1 и LUT 2.

Чтобы использовать 3D LUT-таблицу, выберите опцию Use 3D LUT 1 или Use 3D LUT 2. Для отключения таблиц выберите опцию Bypass 3D LUT.

СОВЕТ. Чтобы использовать 3D LUT-таблицу, можно также нажать кнопку с цифрой 1 или 2 на передней панели устройства. Для отключения 3D LUT-таблицы нажмите соответствующую кнопку еще раз.

Bypass 3D LUT

При нажатии этой кнопки все 3D LUT-таблицы будут отключены, поэтому изображение выводится на HDMI-выход без какой-либо обработки.

Clear

С помощью этой кнопки можно удалить 3D LUT-таблицу 1 или 3D LUT-таблицу 2 из внутренней памяти конвертера.

Load

Кнопка Load позволяет загрузить 3D LUT-таблицу с компьютера.

Save As

После того как 3D LUT-таблица создана или загружена, ее необходимо сохранить на компьютере. Для этого используют данную кнопку.

Трехмерная LUT-таблица

3D LUT — это файл с трехмерной таблицей значений для изменения красного, зеленого и синего каналов в кубическом пространстве.

Массив данных содержит точки, используемые для преобразования каждого основного цвета с помощью координат X, Y и Z. Таким образом, для существующих значений красного, зеленого и синего каналов на SDI-входе можно задать новые значения на HDMI-выходе.

Подобная функция является мощным инструментом для исключительно точной калибровки дисплеев и загрузки кривых гамма-распределения, когда необходимо оценить линейную гамму при работе с различными типами файлов RAW.

Одна из загружаемых по умолчанию трехмерных LUT-таблиц позволяет конвертировать цветное видео на входе в черно-белое на выходе. Все значения красного, зеленого и синего каналов в поступающем сигнале получают значения, соответствующие черно-белому изображению в исходном сигнале.

Приложение DaVinci Resolve дает возможность сохранить цветовую схему в виде 3D LUT-таблицы и импортировать ее на Teranex Mini SDI to HDMI 8K с помощью программной утилиты. Применение таблицы к изображению на HDMI-выходе является произвольным действием, а сигнал на сквозном SDI-выходе остается чистым потоком.

Подробнее о создании файла .cube см. руководство по DaVinci Resolve, которое можно найти на веб-сайте Blackmagic Design по адресу www.blackmagicdesign.com/ru/support.

Меню Scores

Вывод индикаторных диаграмм

Teranex Mini SDI to HDMI 8K позволяет одновременно использовать две индикаторные диаграммы, которые выводятся поверх изображения, передаваемого через HDMI-выходы. В меню Scores выберите опцию Use Large Score, чтобы диаграмма занимала 1/16 экрана, или снимите флажок, чтобы ее размер составлял 1/64 экрана.

При настройке конфигурации диаграмм можно использовать утилиту Teranex Setup или меню Scores и поворотную ручку на передней панели устройства. Для выбора доступны вертикальное или горизонтальное расположение, затемнение фона и яркость диаграмм, а также их типы: форма волны, вектороскоп 100%, вектороскоп 75%, гистограмма, RGB- или YUV-дисплей. Работа с вектороскопом предусмотрена только на вкладке Score 1.

Меню Audio

Настройка Audio Output

Эта настройка позволяет регулировать усиление для левого и правого каналов по отдельности или вместе, а также выбирать аудиопару (опция De-embed) для вывода через разъемы RCA.

Конвертер сохраняет последнюю настройку, заданную с панели управления или с помощью утилиты Teranex Setup.



Для независимой регулировки уровня на каждом канале нажмите на скрепку, чтобы отключить режим совместной работы

Настройка Audio Meters

Эта настройка позволяет выбирать опорную шкалу для измерения уровней: VU -18 dBFS, VU -20 dBFS, PPM -18 dBFS или PPM -20 dBFS.

Порядок калибровки монитора

Вместе с аппаратными средствами калибровки (Klein Instruments K10-A, SpectraCal C6 и X-Rite i1Display Pro) конвертер Teranex Mini SDI to HDMI 8K HDR можно использовать для настройки HDMI-монитора, чтобы добиться точной передачи цвета и яркости даже на экране бытового телевизора.

Средство калибровки представляет собой небольшое устройство с датчиком света. Когда он поднесен к монитору компьютера или экрану телевизора, выполняется сканирование информации о цвете и яркости, что позволяет оптимизировать вывод изображения с конвертера Teranex Mini через HDMI-выход.

Во время калибровки потребуется скорректировать настройки телевизора или монитора. Этот несложный процесс не занимает много времени, а в случае ошибки можно всегда вернуться назад и повторить то или иное действие.

1 Оптимизация настроек монитора

Перед запуском калибровки необходимо открыть меню монитора или телевизора и изменить некоторые настройки.

- 1.1 Отключите все опции динамического контраста и яркости. Многие телевизоры имеют режимы, которые позволяют сглаживать движение или выполнять его цифровую интерполяцию. Эту настройку нужно деактивировать.
- 1.2 Для гаммы установите значение 2,4 (Rec. 709) или 2,6 (DCI-P3). Выбор настройки зависит от того, в каком цветовом пространстве будут смотреть конечный материал. Первая (2,4) используется для видео, которое загружают на YouTube для вывода на экран домашнего телевизора, вторая (2,6) — для мониторинга изображения из пакета DCP, предназначенного для показа в кинотеатрах.

2 Подключение устройства калибровки

После того как настройки монитора или телевизора оптимизированы, подключите устройство калибровки к конвертеру Teranex Mini SDI to HDMI 8K HDR через порт USB-C. Для доступа к разъему поднимите резиновую пылезащитную накладку.

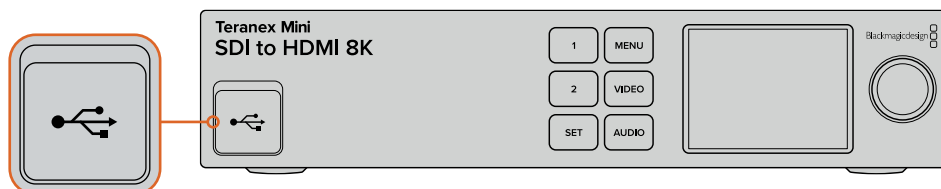

3 Выполнение калибровки

- 3.1 На начальной странице нажмите кнопку MENU. Поверните ручку прокрутки для перехода к меню Color Calibration и нажмите кнопку SET.

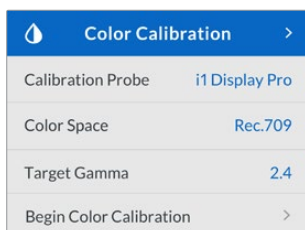

- 3.2 Нажмите кнопку SET, чтобы вывести список поддерживаемых устройств калибровки. Доступны три опции: i1 Display Pro, SpectraCal C6, Klein K-10-A. С помощью ручки прокрутки перейдите к нужному элементу списка, чтобы выделить его, и нажмите кнопку SET для подтверждения.
- 3.3 Находясь в меню Color Calibration, перейдите к элементу Color Space с помощью ручки прокрутки и нажмите SET. Выберите цветовое пространство на основе типа монитора и нажмите кнопку SET.
- 3.4 Находясь в меню Color Calibration, перейдите к элементу Target Gamma и нажмите SET. Укажите значение гаммы в соответствии с настройкой монитора или телевизора и нажмите кнопку SET. Оно зависит от цветового пространства: 2,4 для Rec. 709 и 2,6 для DCI-P3.

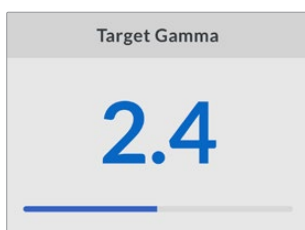

- 3.5 Находясь в меню Color Calibration, перейдите к элементу Begin Color Calibration и нажмите SET.
- 3.6 На этом этапе настраивают яркость монитора для четкой передачи темных тонов без утраты их детализации. Увеличьте уровень яркости, чтобы были видны все темные квадраты. Уменьшите уровень яркости, чтобы обозначенный квадрат слился с фоном. Нажмите кнопку Next на конвертере Teranex Mini SDI to HDMI 8K HDR.

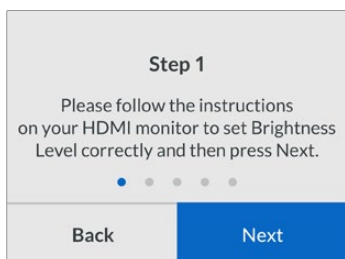

При калибровке яркости на ЖК-дисплей выводятся подсказки

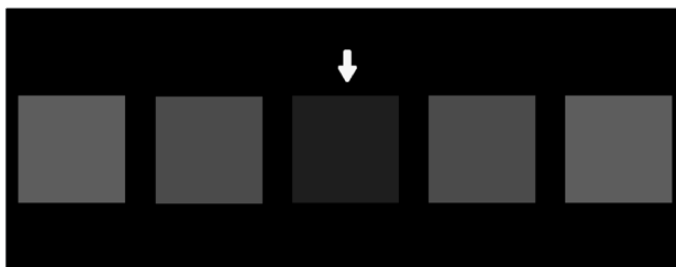

Тестовый шаблон на HDMI-мониторе при калибровке детализации в областях тени

- 3.7 На этом этапе настраивают контрастность монитора для четкой передачи светлых тонов без утраты их детализации. Увеличьте уровень контраста, чтобы были видны все светлые квадраты. Уменьшите уровень контраста, чтобы обозначенный квадрат слился с фоном. Нажмите кнопку Next на конвертере Teranex Mini SDI to HDMI 8K HDR.

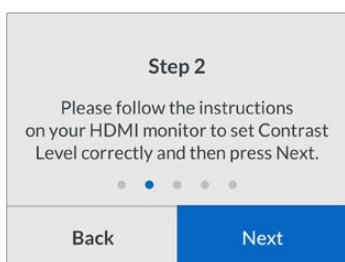

При калибровке контраста на ЖК-дисплей выводятся подсказки

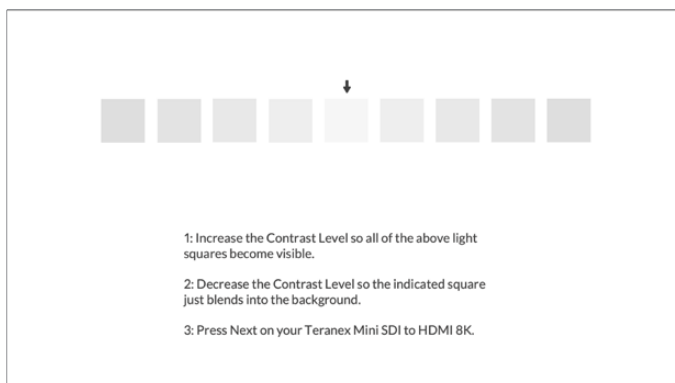

Тестовый шаблон на HDMI-мониторе при калибровке детализации в областях света

- 3.8 Последние два шага следует повторить, чтобы убедиться в правильной настройке яркости и контраста. При необходимости выполните дальнейшую корректировку.
- 3.9 На ЖК-дисплей конвертера Teranex Mini SDI to HDMI 8K HDR должно выводиться сообщение “Calibration Probe Detected”. Нажмите Choose, затем — кнопку SET. Появится список существующих спектральных профилей для поддерживаемых мониторов. Перейдите к нужному из них, а в случае его отсутствия выберите Generic, затем нажмите SET.

Если на ЖК-дисплей выводится сообщение “No Calibration Probe Detected”, убедитесь в том, что используемое средство калибровки совместимо с конвертером и правильно подключено через порт USB-C на передней панели.

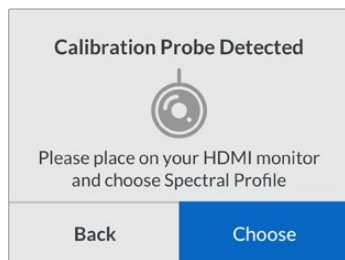

- 3.10 Если средство калибровки имеет защитное покрытие, снимите его. После этого поместите устройство перед монитором таким образом, чтобы активная часть датчика располагалась параллельно экрану и слегка касалась середины отображаемого по центру белого квадрата.

Рекомендуется зафиксировать устройство с помощью небольшого штатива или входящего в комплект поставки приспособления.

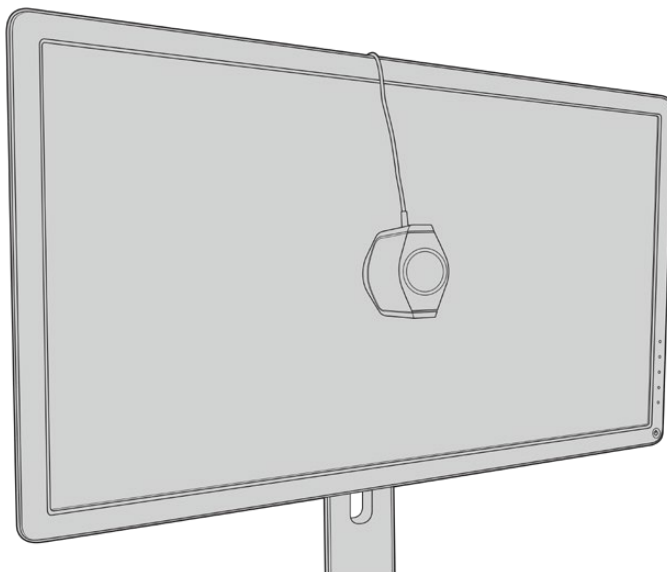

- 3.11 Обратитесь к техническим спецификациям монитора и выберите цветное пространство с самым большим охватом. В зависимости от производителя оно может обозначаться такими терминами, как «широкое» или «расширенное». Это позволяет точно и полностью охватить трехмерной LUT-таблицей целевое цветное пространство, выбранное в настройке Color Space.
- 3.12 Отображаемая белая тестовая полоса позволяет датчику измерить цветовую температуру дисплея. С помощью меню монитора выберите температуру, максимально близкую к значению 6500 К. Нажмите Next, затем — кнопку SET.

- 3.13 HDMI-дисплей будет показывать силу света для тестовой полосы в единицах нит. С помощью меню монитора выберите настройку фоновой подсветки или контраста, максимально близкую к значению 100 нит для SDR или 400 нит для HDR. Нажмите Next, затем — кнопку SET.

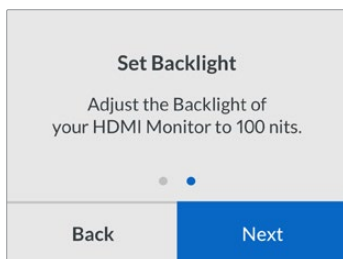

- 3.14 Когда на дисплей конвертера Teranex Mini SDI to HDMI 8K HDR будет выведено сообщение “Calibration Probe Ready”, нажмите Calibrate и кнопку SET, чтобы начать автоматическую калибровку.

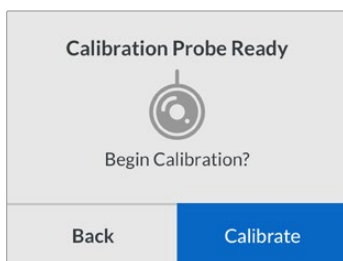

- 3.15 Калибровка занимает от 10 до 15 минут. В это время генерируется и измеряется широкий диапазон цветов при различных значениях яркости, а результаты сопоставляются с опорными значениями. По окончании калибровки создается 3D LUT-таблица и выводится сообщение об успешном завершении действия.

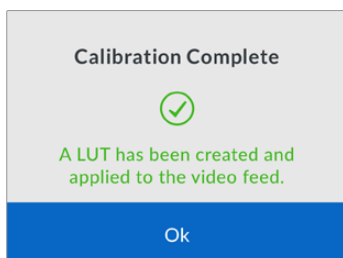

Нажмите кнопку SET, чтобы вернуться к меню Color Calibration, и MENU для перехода к начальной странице

Созданная 3D LUT-таблица получает обозначение “3D LUT 1” и становится доступной для использования. По умолчанию она называется “Calibration LUT”.

ПРИМЕЧАНИЕ. Эта 3D LUT-таблица находится во внутренней памяти конвертера. Рекомендуется сохранить ее на компьютере с помощью утилиты Blackmagic Teranex Setup. Подробнее о работе с трехмерными LUT-таблицами см. раздел «Настройки Blackmagic Teranex Setup».



Таблица для калибровки монитора по умолчанию имеет обозначение “3D LUT 1”

Настройки панели управления

Начальная страница позволяет просматривать изображение, поступающее на SDI-вход, а также выводить информацию о формате и кадровой частоте.

ЖК-дисплей обеспечивает доступ к таким группам настроек, как Video, Audio Output, Scopes, Network, Color Calibration и Setup. Ниже описана каждая из них.

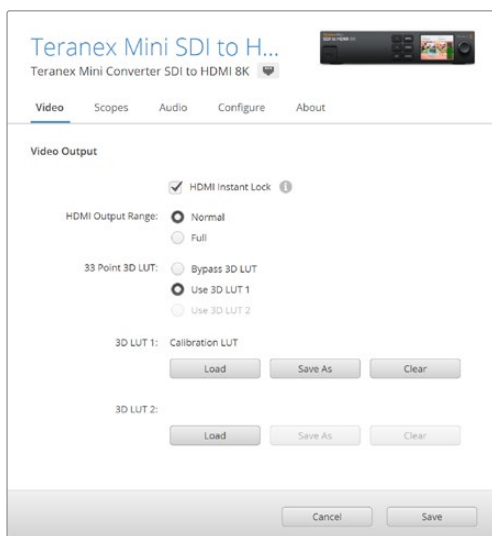
Меню Video

Меню Video содержит настройки HDMI Instant Lock и HDMI Output Range. В первом случае при смене источников сигнал будет поступать на HDMI-выход без перерыва, т. е. повторная установка соединения с принимающим устройством не выполняется. Во втором случае сигнал, выводимый через HDMI-интерфейс, остается в границах установленного диапазона.

Меню Audio Output

Меню Audio Output позволяет выбрать стереопару каналов для выделения из потока и установки их уровней.

Меню Scopes

Меню Scopes позволяет выбрать одну или две индикаторные диаграммы для вывода поверх изображения. Можно задать затемнение фона и шкалы, размер и расположение этих инструментов, а также их яркость и типы: форма волны, вектороскоп 100%, вектороскоп 75%, гистограмма, RGB- или YUV-дисплей.

Scopes	
Scope 1	
Scope 1	Waveform
Size	Large
X Position	8
Y Position	4
Scope Brightness	75%
Background Opacity	50%
Graticule Opacity	100%

Передняя панель позволяет работать с теми же настройками, которые доступны с помощью утилиты Blackmagic Teranex Setup.

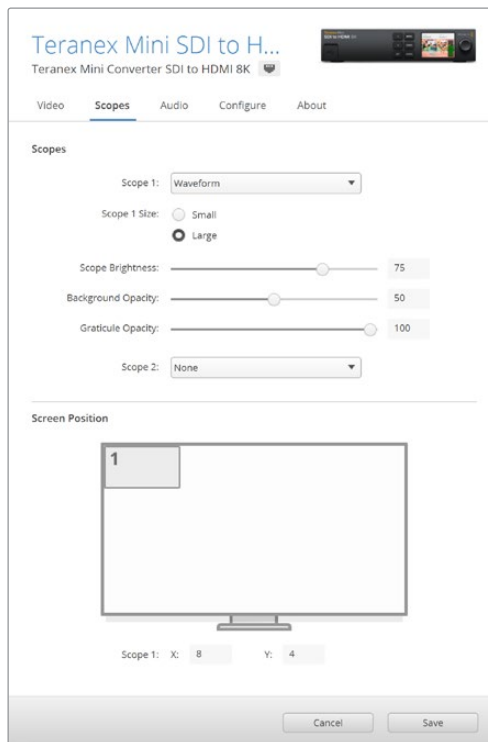

Меню Network

Меню Network позволяет настроить конвертер Teranex Mini SDI to HDMI 8K для работы в локальной сети. Дополнительную информацию об использовании Teranex Mini Smart Panel см. в разделе «Изменение сетевых настроек».

Меню Color Calibration

Меню Color Calibration предназначено для выполнения цветовой калибровки монитора. Подробнее см. раздел «Порядок калибровки монитора».

Меню Setup

Меню Setup служит для работы со звуком. Настройка Audio Meters позволяет выбирать опорную шкалу для измерения уровней: VU -18 dBFS, VU -20 dBFS, PPM -18 dBFS или PPM -20 dBFS.

Схема соединений Teranex Mini – DI to HDMI 8K

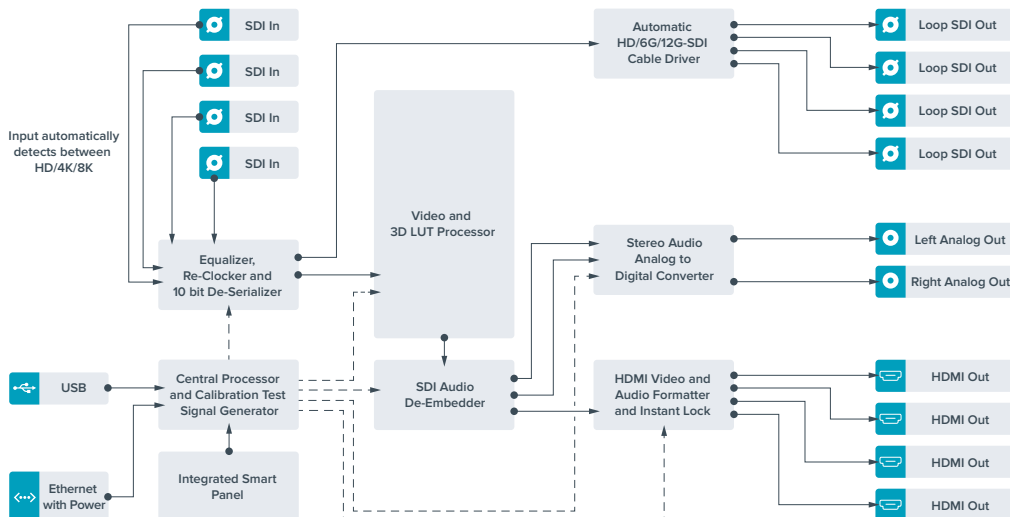

Teranex Mini IP Video 12G

Подробнее о работе с моделью Blackmagic Teranex Mini IP Video 12G см. соответствующее руководство по эксплуатации, которое доступно на веб-сайте www.blackmagicdesign.com/ru/support.

Teranex Mini – SDI to HDMI 12G

Эта модель позволяет выводить изображение с профессионального SDI-оборудования на HDMI-дисплеи и проекторы. Конвертер автоматически переключается между SD-SDI, HD-SDI, 3G-SDI, 6G-SDI и 12G-SDI на входе, обеспечивая преобразование в HDMI-сигнал со встроенным звуком, а также выводит аудио на балансный AES/EBU- или аналоговый выход. XLR-разъем правого канала (R ANALOG) можно настроить для вывода тайм-кода.

Функция HDMI Instant Lock обеспечивает чистое переключение на HDMI-выходе при смене источников с одинаковым форматом изображения. Если на SDI-вход поступает сигнал в Ultra HD, а к HDMI-выходу подключен HD-монитор или телевизор, будет автоматически выполнена понижающая конверсия. Это позволяет просматривать изображение сверхвысокой четкости на HD-экране.

Для цветовой обработки сигнала на выходе можно использовать трехмерные LUT-таблицы. Они представляют собой матрицы на основе 33 координатных точек, которые позволяют на аппаратном уровне выполнять манипуляции с цветом и проводить калибровку бытовых телевизоров перед грейдингом.

С помощью трехмерной LUT-таблицы также можно выполнять преобразование цветового пространства для работы с разными дисплеями.

Teranex Mini – SDI to HDMI 12G имеет две предустановленные LUT-таблицы: для преобразования цветного изображения в черно-белое и для конвертирования видео с камер Blackmagic в цветное пространство REC 709.

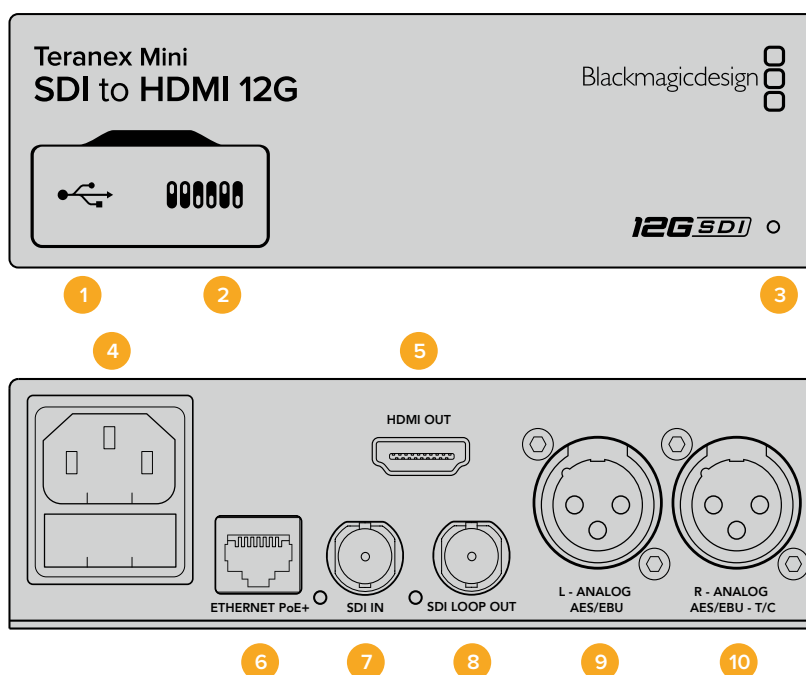

Разъемы

1 Порт Mini-B USB

Используется для изменения настроек и обновления прошивки Teranex Mini с помощью утилиты Blackmagic Teranex Setup, установленной на компьютере с платформой Mac или Windows.

2 Переключатели

Настраиваемые переключатели для изменения настроек.

3 Светодиодный индикатор состояния

Горит белым цветом при подключении к сети и зеленым цветом при обнаружении сигнала. При работе с утилитой Blackmagic Teranex Setup этот индикатор мигает, идентифицируя выбранный с ее помощью конвертер.

4 Питание

Стандартное гнездо IEC C14 для подключения к источнику переменного тока 90-240 В.

5 HDMI

Видеовыход HDMI.

6 Ethernet PoE+

Разъем для подключения к сетевому коммутатору или компьютеру; используется для изменения настроек с помощью утилиты Teranex Setup. Порт также обеспечивает подачу питания (PoE+).

7 SDI In

Видеовход SDI с BNC-разъемом.

8 SDI Loop Out

Сквозной видеовыход SDI с BNC-разъемом.

9 L — Analog или AES/EBU

Балансный аналоговый аудиовыход (левый канал) или цифровой аудиовыход AES/EBU с XLR-разъемом.

10 R — Analog, AES/EBU или Timecode

Балансный аналоговый аудиовыход (правый канал) или цифровой аудиовыход AES/EBU с XLR-разъемом. Также допускает вывод тайм-кода.

Переключатели

Teranex Mini – SDI to HDMI 12G имеет переключатели, с помощью которых можно выбирать различные настройки конверсии.

Переключатель 8 — Analog Audio, AES/EBU Audio

Установите переключатель 8 в положение OFF (выкл.), чтобы выводить балансный аналоговый звук. Для работы с цифровым AES/EBU-звуком выберите положение ON (вкл.).

Переключатель 7 — Output Audio/Timecode

Установите переключатель 7 в положение ON (вкл.), чтобы выводить тайм-код через XLR-разъем правого аудиоканала. Для вывода звука выберите положение OFF (выкл.).

Переключатели 4, 3, 2 — SDI Audio De-Embed Bit 2, 1, 0

Переключатели 4, 3 и 2 соответствуют битам 2, 1 и 0. Используя различные комбинации ON/OFF для переключателей 4, 3 и 2, можно выбрать, какую пару аудиоканалов входящего SDI-потока выводить на выходы HDMI, аналогового или AES/EBU-звука.



Схема на нижней поверхности корпуса содержит описание настроек, соответствующих разным положениям переключателей

Аудиоканалы SDI-сигнала

Комбинируя настройки переключателей, можно выбрать аудиоканалы входящего SDI-потока, которые Teranex Mini – SDI to HDMI 12G будет встраивать в сигнал на выходе.

Аналоговые аудиоканалы	Переключатель 4	Переключатель 3	Переключатель 2	Положение переключателя
1 и 2	OFF	OFF	OFF	ON OFF <input type="checkbox"/> <input type="checkbox"/> <input type="checkbox"/> <input type="checkbox"/> <input type="checkbox"/> <input type="checkbox"/> <input type="checkbox"/> <input type="checkbox"/> 8 7 6 5 4 3 2 1
3 и 4	OFF	OFF	ON	ON OFF <input type="checkbox"/> <input type="checkbox"/> <input type="checkbox"/> <input type="checkbox"/> <input type="checkbox"/> <input type="checkbox"/> <input type="checkbox"/> <input checked="" type="checkbox"/> 8 7 6 5 4 3 2 1
5 и 6	OFF	ON	OFF	ON OFF <input type="checkbox"/> <input type="checkbox"/> <input type="checkbox"/> <input type="checkbox"/> <input checked="" type="checkbox"/> <input type="checkbox"/> <input type="checkbox"/> <input type="checkbox"/> 8 7 6 5 4 3 2 1
7 и 8	OFF	ON	OFF	ON OFF <input type="checkbox"/> <input type="checkbox"/> <input type="checkbox"/> <input type="checkbox"/> <input type="checkbox"/> <input checked="" type="checkbox"/> <input type="checkbox"/> <input type="checkbox"/> 8 7 6 5 4 3 2 1
9 и 10	ON	OFF	OFF	ON OFF <input checked="" type="checkbox"/> <input type="checkbox"/> <input type="checkbox"/> <input type="checkbox"/> <input type="checkbox"/> <input type="checkbox"/> <input type="checkbox"/> <input type="checkbox"/> 8 7 6 5 4 3 2 1
11 и 12	ON	OFF	ON	ON OFF <input checked="" type="checkbox"/> <input type="checkbox"/> <input type="checkbox"/> <input type="checkbox"/> <input type="checkbox"/> <input checked="" type="checkbox"/> <input type="checkbox"/> <input type="checkbox"/> 8 7 6 5 4 3 2 1
13 и 14	ON	ON	OFF	ON OFF <input checked="" type="checkbox"/> <input type="checkbox"/> <input type="checkbox"/> <input type="checkbox"/> <input checked="" type="checkbox"/> <input type="checkbox"/> <input type="checkbox"/> <input type="checkbox"/> 8 7 6 5 4 3 2 1
15 и 16	ON	ON	ON	ON OFF <input checked="" type="checkbox"/> <input type="checkbox"/> <input type="checkbox"/> <input type="checkbox"/> <input checked="" type="checkbox"/> <input type="checkbox"/> <input checked="" type="checkbox"/> <input type="checkbox"/> 8 7 6 5 4 3 2 1

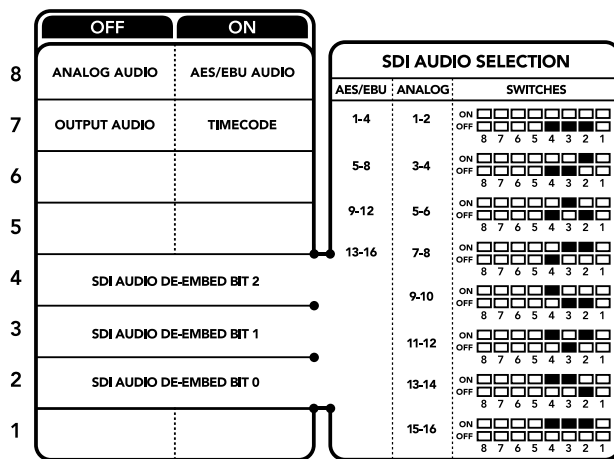
Аудиоканалы AES/EBU	Переключатель 4	Переключатель 3	Переключатель 2	Положение переключателя
1-4	OFF	OFF	OFF	ON OFF <input type="checkbox"/> <input type="checkbox"/> <input type="checkbox"/> <input type="checkbox"/> <input type="checkbox"/> <input type="checkbox"/> <input type="checkbox"/> <input type="checkbox"/> 8 7 6 5 4 3 2 1
5-8	OFF	OFF	ON	ON OFF <input type="checkbox"/> <input type="checkbox"/> <input type="checkbox"/> <input type="checkbox"/> <input type="checkbox"/> <input type="checkbox"/> <input checked="" type="checkbox"/> <input type="checkbox"/> 8 7 6 5 4 3 2 1
9-12	OFF	ON	OFF	ON OFF <input type="checkbox"/> <input type="checkbox"/> <input type="checkbox"/> <input type="checkbox"/> <input checked="" type="checkbox"/> <input type="checkbox"/> <input type="checkbox"/> <input type="checkbox"/> 8 7 6 5 4 3 2 1
13-16	OFF	ON	ON	ON OFF <input type="checkbox"/> <input type="checkbox"/> <input type="checkbox"/> <input type="checkbox"/> <input checked="" type="checkbox"/> <input type="checkbox"/> <input checked="" type="checkbox"/> <input type="checkbox"/> 8 7 6 5 4 3 2 1

Настройки Blackmagic Teranex Setup

Утилита Teranex Setup позволяет изменить настройки, устанавливаемые с помощью переключателей, а также дополнительные параметры. Для доступа к этим настройкам используют вкладки Video, Audio, Configure и About.

Работа с вкладками About и Configure описана в разделе «Изменение настроек» данного руководства. Вкладка Video для Teranex Mini – SDI to HDMI 12G дает возможность выбрать описанные ниже опции.

Меню Video Output

Clip HDMI Output to legal levels

Эта опция позволяет адаптировать входящий SDI-сигнал для вывода через HDMI-интерфейс. По умолчанию она должна быть включена.

HDMI Instant Lock

Поставьте флажок, чтобы активировать функцию HDMI Instant Lock. После этого даже при смене источников сигнал будет поступать на HDMI-выход без перерыва, т. е. при выводе изображения на экран HDMI-телевизора или монитора повторная установка соединения с принимающим устройством не выполняется. Функция работает только в тех случаях, когда видео из используемых источников имеет одинаковый стандарт.

Когда функция HDMI Instant Lock активирована, возникает небольшое отставание звука от изображения. Если на выходе необходимо иметь полную синхронизацию видео и аудио, снимите флажок для этой опции.

33 Point 3D LUT

Blackmagic Teranex Mini – SDI to HDMI 12G поддерживает работу с файлами .cube, которые можно создать с помощью DaVinci Resolve или другого приложения для цветокоррекции.

Конвертер позволяет загрузить две разные LUT-таблицы. Для этого нажмите соответствующую кнопку Load, выберите файл .cube на компьютере и нажмите OK. Нажмите Save, чтобы подтвердить выбор. Имена файлов отображаются рядом с кнопкой Load, поэтому вы всегда будете знать, какие из них используются для опций LUT 1 и LUT 2.

Чтобы применить LUT-таблицу, поставьте флажок для опции Use LUT 1 или Use LUT 2. Для отключения таблиц выберите опцию Bypass LUT.

Чтобы применить LUT-таблицу к сигналу на сквозном выходе, поставьте флажок для опции “Enable 3D LUT on loop SDI output”. Для отключения таблицы на сквозном выходе снимите флажок для этой опции.

Если конвертер оснащен дополнительной панелью Smart Panel, активировать использование LUT-таблицы можно с помощью кнопки 1 или 2. Для отключения нажмите соответствующую кнопку еще раз.

Трехмерная LUT-таблица

Трехмерная LUT-таблица (3D LUT) представляет собой файл с таблицей значений для изменения цветового пространства в 3D-кубе.

Массив данных содержит точки, используемые для преобразования каждого основного цвета с помощью координат X, Y и Z. Таким образом, для существующих значений красного, зеленого и синего каналов на SDI-входе можно задать новые значения на HDMI-выходе. Подобная функция является мощным инструментом для исключительно точной калибровки дисплеев и загрузки кривых гамма-распределения, когда необходимо оценить линейную гамму при работе с различными типами файлов RAW.

Одна из загружаемых по умолчанию трехмерных LUT-таблиц позволяет конвертировать цветное видео на входе в черно-белое на выходе. Все значения красного, зеленого и синего каналов в поступающем сигнале получают значения, соответствующие черно-белому изображению в исходящем сигнале. Приложение DaVinci Resolve дает возможность сохранить цветовую схему в виде LUT-таблицы и импортировать ее на Teranex Mini – SDI to HDMI 12G с помощью программной утилиты. Также допускается применение 3D LUT-таблицы на сквозном SDI-выходе. В этом случае конвертер выполняет цветовую обработку без использования HDMI-выхода.

Подробнее о создании файла .cube см. руководство по DaVinci Resolve, которое можно найти на веб-сайте Blackmagic Design по адресу www.blackmagicdesign.com/ru/support.

Вкладка Audio для Teranex Mini – SDI to HDMI 12G дает возможность выбрать описанные ниже опции.

Меню Audio Output

Set XLR Output

Выбрав значок Analog или AES/EBU в меню опции Audio Output, можно выводить аналоговый или AES/EBU-звук. При выборе значка Timescode на левый XLR-разъем будет поступать аналоговое аудио, на правый — тайм-код.

В зависимости от способа вывода звука можно выбрать каналы на SDI-входе, которые будут включены в сигнал, поступающий на HDMI-, AES/EBU- или аналоговый аудиовыход. Также предусмотрена регулировка уровня для канала или канальной пары. При выводе AES/EBU-звука через оба XLR-разъема доступен выбор до четырех каналов, при выводе аналогового аудио — до двух каналов. Когда правый XLR-разъем используется для вывода тайм-кода, на левый XLR-разъем поступает одноканальный аналоговый звук.

Teranex Mini использует последние настройки независимо от того, как их установили — с помощью переключателей, Smart Panel или Teranex Setup. Если после программного обновления параметров конвертера или снятия Smart Panel необходимо вернуться к ручной настройке, может потребоваться повторная установка отдельных переключателей.

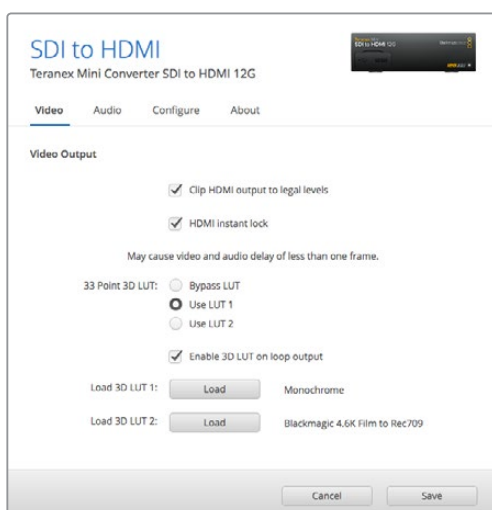

Blackmagic Teranex Setup позволяет использовать функцию HDMI Instant Lock для чистого переключения при смене источников, загружать 3D LUT-таблицы и устанавливать уровень аналогового звука на XLR-выходе

Настройки Teranex Mini Smart Panel

Если конвертер SDI to HDMI 12G дополнительно оснащен панелью Teranex Mini Smart Panel, будут доступны меню Video, Audio и Network. Их параметры устанавливаются так же, как описано в разделе «Настройки Blackmagic Teranex Setup» выше. Дополнительную информацию об использовании Teranex Mini Smart Panel см. в разделе «Изменение настроек».

< Video	
Clip HDMI	On
Lock HDMI	On
LUT on Loop	Off

< Audio	
Output	Analog
De-embed	Ch 1 & 2
Adjust	Together
Ch 1 & 2	0.00 dB
Gain	Reset

Teranex Mini Smart Panel и утилита Blackmagic Teranex Setup дают доступ к одинаковым настройкам конвертера

Схема соединений – Teranex Mini SDI to HDMI

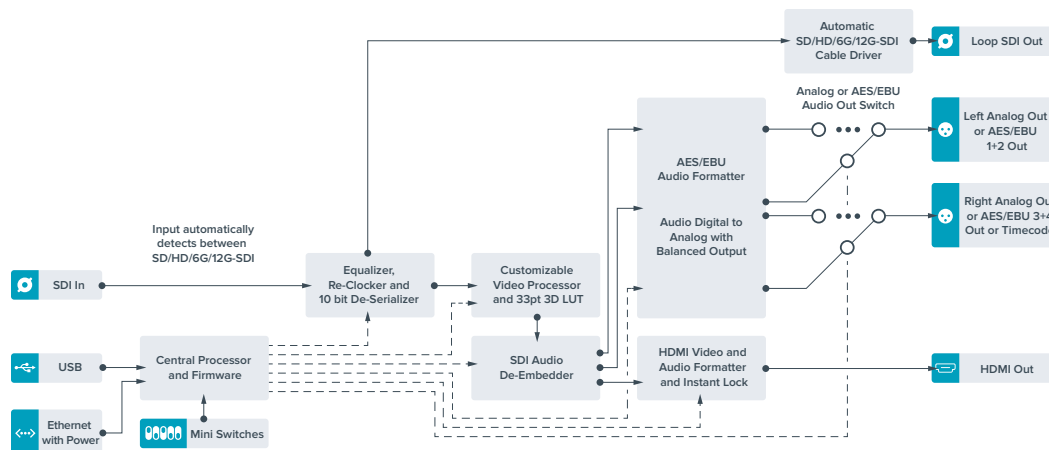

Teranex Mini – HDMI to SDI 12G

Модель обеспечивает вывод HDMI-сигнала вплоть до 2160р/60 с игровых консолей, HDV- и Ultra HD-камер на устройства с интерфейсом 12G-SDI (BNC-разъем), а также позволяет встраивать звук, полученный с HDMI-, AES/EBU- или балансного аналогового входов. Это дает возможность передавать изображение из HDMI-источников на большое расстояние, а также конвертировать материал любительских HDMI-видеокамер или графику с компьютера для просмотра на SDI-технике.

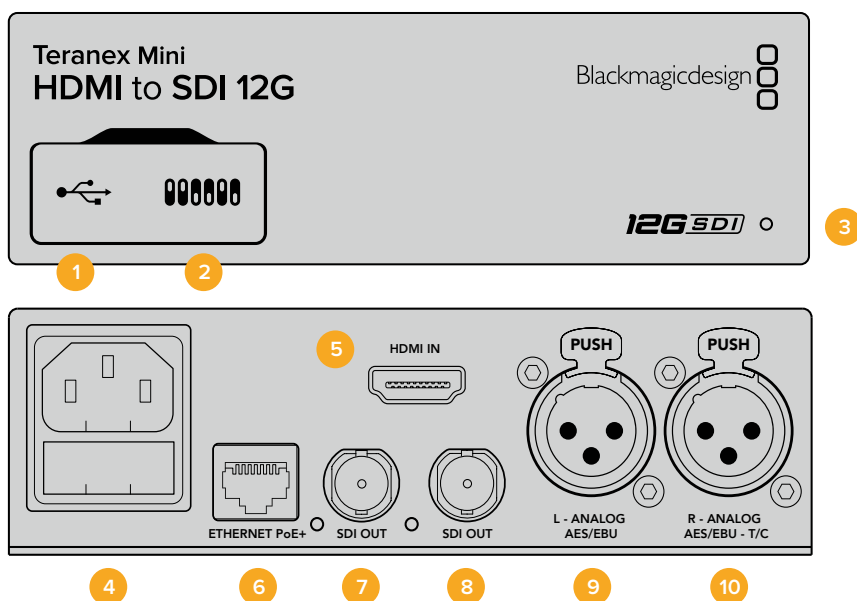

Разъемы

1 Порт Mini-B USB

Используется для подключения к компьютеру на платформе Mac или Windows, позволяя изменять настройки и обновлять прошивку Teranex Mini с помощью утилиты Blackmagic Teranex Setup.

2 Переключатели

Настраиваемые переключатели для изменения настроек.

3 Светодиодный индикатор состояния

Горит белым цветом при подключении к сети и зеленым цветом при обнаружении сигнала. При работе с утилитой Blackmagic Teranex Setup этот индикатор мигает, идентифицируя выбранный с ее помощью конвертер.

4 Питание

Стандартное гнездо IEC C14 для подключения к источнику переменного тока 90-240 В.

5 HDMI

Видеовход HDMI.

6 Ethernet PoE+

Разъем для подключения к сетевому коммутатору или компьютеру; используется для изменения настроек с помощью утилиты Blackmagic Teranex Setup. Порт также обеспечивает подачу питания (PoE+).

7 SDI Out

Видеовыход SDI с BNC-разъемом.

8 SDI Out

Дополнительный выход SDI с BNC-разъемом.

9 L — Analog или AES/EBU

Балансный аналоговый аудиовход (левый канал) или цифровой аудиовход AES/EBU с XLR-разъемом.

10 R — Analog, AES/EBU или Timecode

Балансный аналоговый аудиовход (правый канал) или цифровой аудиовход AES/EBU с XLR-разъемом. Также допускает ввод тайм-кода.

Переключатели

Teranex Mini – HDMI to SDI 12G имеет переключатели, с помощью которых можно выбирать различные настройки конверсии.

Переключатель 8 — Analog Audio, AES/EBU Audio

Установите переключатель 8 в положение OFF (выкл.), чтобы встраивать балансный аналоговый звук. Для работы с цифровым AES/EBU-звуком выберите положение ON (вкл.). Чтобы работать с этими входами, переключатель 7 должен быть установлен в положение ON (вкл.).



Схема на нижней поверхности корпуса содержит описание настроек, соответствующих разным положениям переключателей

Переключатель 7 — HDMI Audio, Input Audio

Установите переключатель 7 в положение OFF (выкл.), чтобы использовать звук, встроенный в HDMI-сигнал. Для работы с аналоговым или AES/EBU-аудио выберите положение ON (вкл.).

Переключатель 6 — Input Audio/Timecode

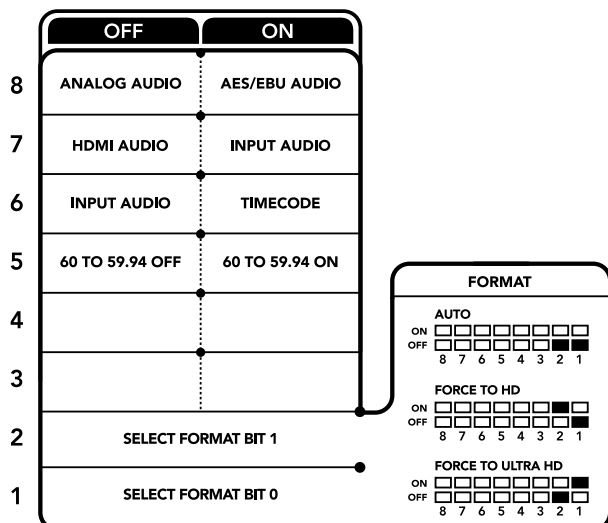
Установите переключатель 6 в положение ON (вкл.), чтобы получать тайм-код через XLR-разъем правого аудиоканала. Для ввода звука выберите положение OFF (выкл.).

Переключатель 5 — 60 to 59.94 OFF/ON

Когда выбрана настройка Оп, для изображения из HDMI-источника выполняется автоматическое преобразование формата из 1080p/60 в 1080i (чересстрочная развертка; 59,94 поля/с).

Эта функция может быть полезна при выводе графики с компьютера на видеомикшер. В некоторых случаях частота на HDMI-выходе составляет 60 кадров/с. Когда переключатель 5 находится в положении Оп, будет создано изображение с частотой 59,94 поля/с и выполнено преобразование из 1080p в 1080i.

Переключатели 2, 1 — Select Format Bit 1, 0

При подключении HDMI-источника, способного выводить Ultra HD и HD, эта настройка помогает принудительно использовать нужную четкость. Эта опция может быть полезной, когда изображение с компьютера необходимо записать или просмотреть на SDI-оборудовании в HD-разрешении.

Хотя получаемый эффект похож на повышающую или понижающую конверсию, на самом деле конвертер отправляет источнику команду выводить видео в Ultra HD или HD. В этом случае поступающий сигнал передается на выход без дополнительного преобразования.

Используя определенную комбинацию переключателей 1 и 2, можно выбрать принудительный вывод в HD или Ultra HD либо автоматическое определение оптимального разрешения. Ниже описаны возможные варианты настройки.

Auto — переключатели 1 и 2 в положении OFF (выкл.).

Конвертер автоматически определяет оптимальное разрешение (HD или Ultra HD) в зависимости от технических характеристик источника сигнала.

**Force to HD — переключатель 1 в положении OFF (выкл.),
переключатель 2 в положении ON (вкл.).**

Если HDMI-источник поддерживает вывод в HD и Ultra HD, конвертер будет получать HD-сигнал.

**Force to Ultra HD — переключатель 1 в положении ON (вкл.),
переключатель 2 в положении OFF (выкл.).**

Если HDMI-источник поддерживает вывод в HD и Ultra HD, конвертер будет получать Ultra HD-сигнал.

Настройки Blackmagic Teranex Setup

Утилита Teranex Setup позволяет изменить настройки, устанавливаемые с помощью переключателей, а также дополнительные параметры. Для доступа к этим настройкам используют вкладки Video, Audio, Configure и About.

Работа с вкладками About и Configure описана в разделе «Изменение настроек» данного руководства.

Вкладка Video для Teranex Mini – HDMI to SDI 12G дает возможность выбрать описанные ниже опции.

Меню Video Processing

Conversion

Раскрывающееся меню Conversion позволяет выбрать параметры преобразования на SDI-выходе. При настройке Auto конвертер определяет оптимальное разрешение (HD или Ultra HD) исходя из технических характеристик источника сигнала. При выборе опции “Force HD” или “Force Ultra HD” видео будет выводиться в HD или Ultra HD соответственно, независимо от формата на HDMI-входе. Для SD преобразование не выполняется, поэтому сигнал сохраняет исходное разрешение.

Frame Rate

Используется только при конвертировании из 1080p/60 в 1080i/59,94. При выборе этой функции выполняется автоматическое преобразование формата из 1080p/60 в 1080i/59,94. Поставьте или снимите флажок для включения или отключения этой настройки.

Данная функция полезна в тех случаях, когда HDMI-источник 1080p с частотой 60 кадров/с нужно подключить к SDI-оборудованию, использующему формат 1080i с частотой 59,94 кадра/с.

3G Output

Эта опция позволяет настраивать вывод сигнала 3G-SDI для совместимости с оборудованием, которое поддерживает ввод 3G-SDI только как Level A или Level B. По умолчанию используется опция “Level B”. Данные настройки применяются только при работе с сигналом 3G-SDI.

Вкладка Audio для Teranex Mini – HDMI to SDI 12G дает возможность выбрать описанные ниже опции.

Меню Audio Input

Set XLR Input/Set Audio input

Эта опция позволяет назначать разъем XLR или HDMI для входящего звука. При использовании настройки “HDMI” аудио из HDMI-потока будет встроено в SDI-сигнал на выходе. Настройка “XLR” дает возможность выбрать вход для аналогового звука, AES/EBU или тайм-кода и задать каналы исходящего SDI-сигнала, в которые будет встроен звук. Также предусмотрена регулировка уровня аудио.

При использовании настройки “AES/EBU” можно дополнительно активировать опцию “Sample Rate Converter”. В этом случае звук на SDI-выходе будет иметь принятую на телевидении частоту дискретизации 48 кГц.

Когда Dolby-звук, поступающий через разъем AES/EBU, синхронизируется по внешнему источнику сигнала, опцию “Sample Rate Converter” нужно отключить. Если этого не сделать, преобразование может быть некорректным.

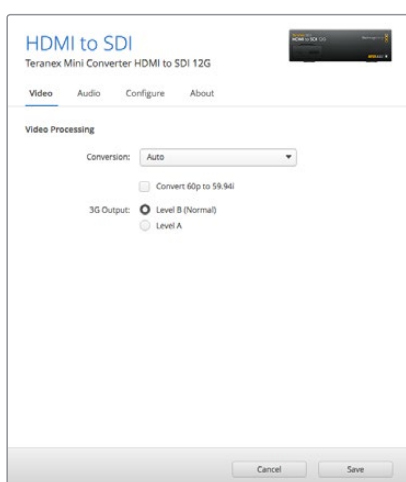

Настройка Conversion на вкладке Video утилиты Blackmagic Teranex Setup позволяет выбрать опцию “Auto”, “Force to HD” или “Force to Ultra HD”. Если частота на входе составляет 60 кадров/с, ее можно преобразовать в 59,94 кадра/с для вывода на оборудование с поддержкой соответствующего формата.

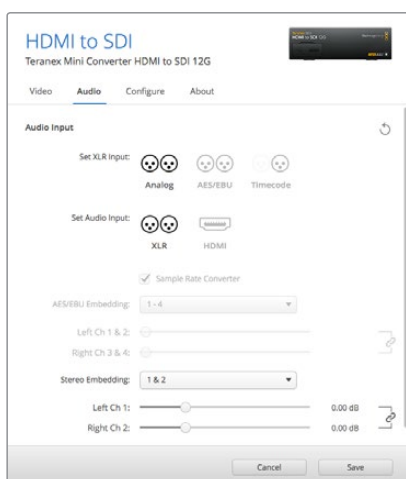

Для изменения уровней аналогового и AES/EBU-аудио используется вкладка Audio утилиты Blackmagic Teranex Setup

Teranex Mini использует последние настройки независимо от того, как их установили — с помощью переключателей, Smart Panel или Teranex Setup. Если после программного обновления параметров конвертера или снятия Smart Panel необходимо вернуться к ручной настройке, может потребоваться повторная установка отдельных переключателей.

Настройки Teranex Mini Smart Panel

Если конвертер HDMI to SDI 12G дополнительно оснащен панелью Teranex Mini Smart Panel, будут доступны меню Video, Audio и Network. Их параметры устанавливаются так же, как описано в разделе выше.

Дополнительную информацию об использовании Teranex Mini Smart Panel см. в разделе «Изменение настроек» данного руководства.

< Video	
Select Format	Auto
Rate Conversion	Off
3G Output	Level B (Normal)

< Audio	
Input	Analog
Sample Rate	Converter ON
Adjust	Together
Ch 1 & 2	0.00 dB
Gain	Reset

Teranex Mini Smart Panel и утилита Blackmagic Teranex Setup обеспечивают доступ к одинаковым настройкам конвертера

Схема соединений Teranex Mini – HDMI to SDI 12G

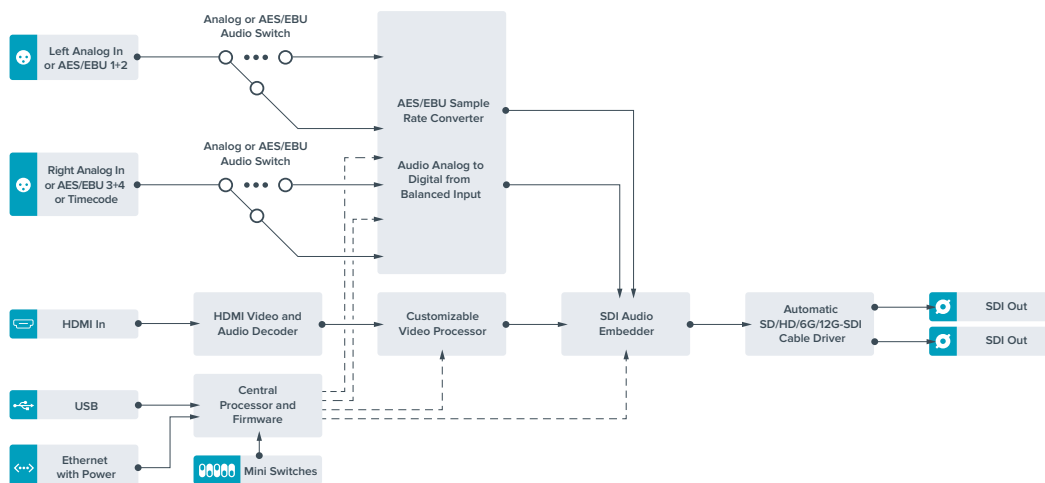

Teranex Mini – SDI to Analog 12G

Эта модель выполняет преобразование входящих сигналов SD-SDI, HD-SDI, 3G-SDI, 6G-SDI и 12G-SDI для вывода видео на аналоговые видеовыходы (компонентный, NTSC/PAL) и звука на балансный AES/EBU- и аналоговый аудиовыходы. Понижающая конверсия на аппаратном уровне позволяет передавать 12G-SDI-сигнал на аналоговое SD- и HD-оборудование, в том числе на Betacam SP и VHS-видеомагнитофоны. Также можно выделять пары аудиоканалов из 16-канального звука, встроенного в SDI-поток.

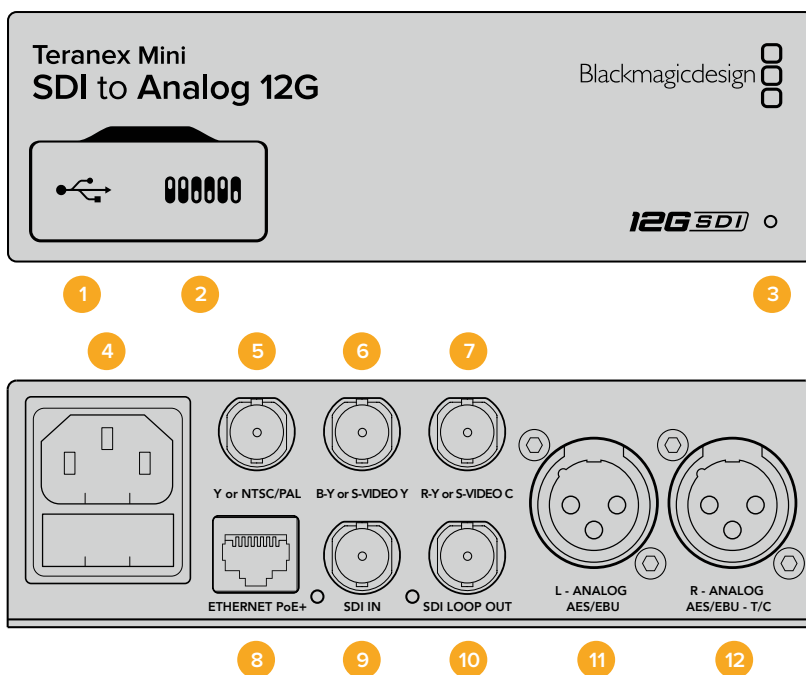

Разъемы

1 Порт Mini-B USB

Используется для изменения настроек и обновления прошивки Teranex Mini с помощью утилиты Blackmagic Teranex Setup, установленной на компьютере с платформой Mac или Windows.

2 Переключатели

Настраиваемые переключатели для изменения настроек.

3 Светодиодный индикатор состояния

Горит белым цветом при подключении к сети и зеленым цветом при обнаружении сигнала. При работе с утилитой Blackmagic Teranex Setup этот индикатор мигает, идентифицируя выбранный с ее помощью конвертер.

4 Питание

Стандартное гнездо IEC C14 для подключения к источнику переменного тока 90-240 В.

5 Y или NTSC/PAL

BNC-разъем для вывода аналогового компонентного (Y) или композитного (NTSC/PAL) сигналов.

6 B-Y или S-VIDEO Y

BNC-разъем для вывода аналогового компонентного (B-Y) сигнала или S-Video (Y).

7 R-Y или S-VIDEO C

BNC-разъем для вывода аналогового компонентного (R-Y) сигнала или S-Video (C).

8 Ethernet PoE+

Разъем для подключения к сетевому коммутатору или компьютеру; используется для изменения настроек с помощью утилиты Blackmagic Teranex Setup. Порт также обеспечивает подачу питания (PoE+).

9 SDI IN

Видеовход SDI с BNC-разъемом.

10 SDI Loop Out

Сквозной видеовыход SDI с BNC-разъемом.

11 L — Analog или AES/EBU

Балансный аналоговый аудиовыход (левый канал) или цифровой аудиовыход AES/EBU с XLR-разъемом.

12 R — Analog, AES/EBU или Timecode

Балансный аналоговый аудиовыход (правый канал) или цифровой аудиовыход AES/EBU с XLR-разъемом. Также допускает вывод тайм-кода.

Переключатели

Teranex Mini – SDI to Analog 12G имеет переключатели, с помощью которых можно выбирать различные настройки конверсии.

Переключатель 8 — Analog Audio, AES/EBU Audio

Установите переключатель 8 в положение OFF (выкл.), чтобы выводить балансный аналоговый звук, или ON (вкл.) для использования AES/EBU-выхода.

Переключатель 7 — 7.5 IRE, 0.0 IRE

В США и странах, использующих стандарт NTSC (7.5 Setup), установите переключатель 7 в положение OFF (выкл.). В странах, не поддерживающих подобный стандарт (например, в Японии), выберите положение ON (вкл.). Эта настройка влияет только на выходы композитного сигнала и S-Video.



Схема на нижней поверхности корпуса содержит описание настроек, соответствующих разным положениям переключателей

Переключатель 6 — SMPTE Levels, Betacam Levels

Для SMPTE установите переключатель 6 в положение OFF (выкл.), для Betacam — в положение ON (вкл.). Наиболее часто уровень сигнала устанавливается по стандарту SMPTE, работу с которым поддерживают даже устройства Betacam SP. Настройку для Betacam SP следует выбирать лишь в том случае, если вы уверены, что оборудование использует уровень Betacam.

Переключатель 5 — Component или Composite/S-Video

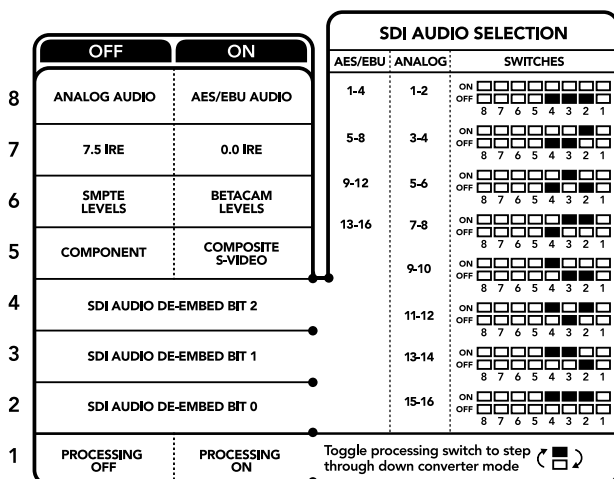
Установите переключатель 5 в положение OFF (выкл.), чтобы выводить видео на аналоговый компонентный выход. Для использования композитного выхода или S-Video установите переключатель в положение ON (вкл.).

Чтобы входящий HD-сигнал поступал на разъем S-Video или композитный выход в формате SD, необходимо включить понижающую конверсию, установив переключатель 1 в положение ON (вкл.). Для компонентного аналогового видео поддерживаются HD и SD.

Переключатели 4, 3 и 2 — SDI Audio De-Embed

Переключатели 4, 3 и 2 соответствуют битам 2, 1 и 0. Используя различные комбинации ON/OFF для переключателей 4, 3 и 2, можно выбрать, какую пару звуковых каналов из входящего SDI-потока выводить на аналоговый или AES/EBU-аудиовыход.

Переключатель 1 — Processing Off/Processing On











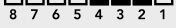

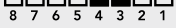

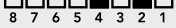
Этот переключатель позволяет изменить пропорции кадра во время преобразования из Ultra HD или HD на входе в SD на аналоговом выходе. Подобное преобразование необходимо из-за разного соотношения сторон. В Ultra HD и HD оно составляет 16:9, в SD — 4:3.

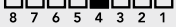
Путем последовательного переключения можно выбрать одну из трех опций: Anamorphic, Center Cut и Letterbox. В первом случае изображение будет вытянуто, во втором — обрезано, а в третьем сверху и снизу добавляются черные полосы. При каждой установке переключателя 1 в положение ON (вкл.) выполняется переход к следующей опции.

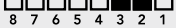
Настройка переключателя 1 дает разный эффект в зависимости от формата аналогового видео на выходе. Композитный сигнал всегда имеет SD-разрешение, поэтому в положении OFF (выкл.) используется последняя опция, выбранная для преобразования пропорций кадра. Компонентный сигнал допускает передачу HD-видео, поэтому при положении OFF (выкл.) выполняется преобразование из SD в HD с выводом аналогового изображения на широкий экран без изменения пропорций кадра.

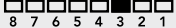
Аудиоканалы SDI-сигнала

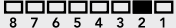
Комбинируя настройки переключателей, можно выбрать аудиоканалы SDI-потока, которые Teranex Mini – SDI to Analog 12G будет выводить на аналоговый или цифровой (AES/EBU) выходы.

Аналоговые аудиоканалы	Переключатель 4	Переключатель 3	Переключатель 2	Положение переключателя
1 и 2	OFF	OFF	OFF	ON  OFF  8 7 6 5 4 3 2 1
3 и 4	OFF	OFF	ON	ON  OFF  8 7 6 5 4 3 2 1
5 и 6	OFF	ON	OFF	ON  OFF  8 7 6 5 4 3 2 1
7 и 8	OFF	ON	ON	ON  OFF  8 7 6 5 4 3 2 1
9 и 10	ON	OFF	OFF	ON  OFF  8 7 6 5 4 3 2 1
11 и 12	ON	OFF	ON	ON  OFF  8 7 6 5 4 3 2 1
13 и 14	ON	ON	OFF	ON  OFF  8 7 6 5 4 3 2 1
15 и 16	ON	ON	ON	ON  OFF  8 7 6 5 4 3 2 1

Аудиоканалы AES/EBU	Переключатель 4	Переключатель 3	Переключатель 2	Положение переключателя
1-4	OFF	OFF	OFF	
5-8	OFF	OFF	ON	
9-12	OFF	ON	OFF	
13-16	OFF	ON	ON	

Настройки Blackmagic Teranex Setup

Утилита Teranex Setup позволяет изменить настройки, устанавливаемые с помощью переключателей, а также дополнительные параметры.

Для доступа к этим настройкам используют вкладки Video, Audio, Configure и About.

Работа с вкладками About и Configure описана в разделе «Изменение настроек» данного руководства.

Вкладка Video для Teranex Mini – SDI to Analog 12G дает возможность выбрать описанные ниже опции.

Меню Video Output

Это меню позволяет выбрать выход для вывода видео (компонентный или S-Video/композитный), а также настроить яркость и цветность, уровни B-Y и R-Y компонентного сигнала.

При использовании S-Video/композитного выхода можно дополнительно установить уровень черного (7.5 IRE или 0.0 IRE) в зависимости от вашего региона. Компонентное видео позволяет выбрать уровень сигнала по стандарту SMPTE или Betacam. Наиболее часто уровень сигнала устанавливается по стандарту SMPTE, работу с которым поддерживают даже устройства Betacam SP. Настройку для Betacam SP следует выбирать лишь в том случае, если вы уверены, что оборудование использует уровень Betacam.

Меню Video Processing

Это меню позволяет выбирать пропорции кадра при выполнении понижающей конверсии. Можно использовать форматы Letterbox, Anamorphic, Center Cut или опцию OFF.

Вкладка Audio для Teranex Mini – SDI to Analog 12G дает возможность выбрать описанные ниже опции.

Меню Audio Output

Меню позволяет выбрать выход для аналогового звука, AES/EBU или тайм-кода, а также задать аудиоканалы, которые необходимо извлечь из входящего SDI-сигнала. Также можно регулировать уровень звука на выходе.

Teranex Mini использует последние настройки независимо от того, как их установили — с помощью переключателей, Smart Panel или Teranex Setup. Если после программного обновления параметров конвертера или снятия Smart Panel необходимо вернуться к ручной настройке, может потребоваться повторная установка отдельных переключателей.

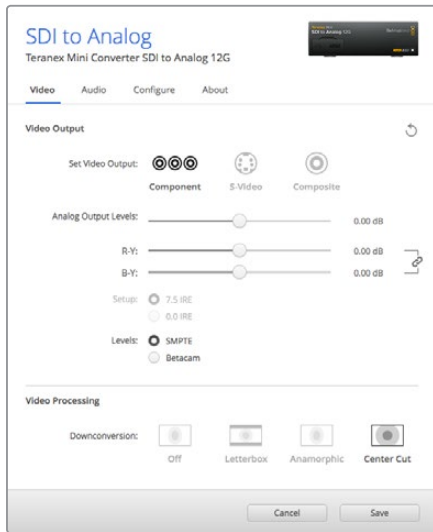

Вкладка Video утилиты Blackmagic Teranex Setup позволяет настраивать яркость и цветность либо только цветность (для компонентного сигнала)

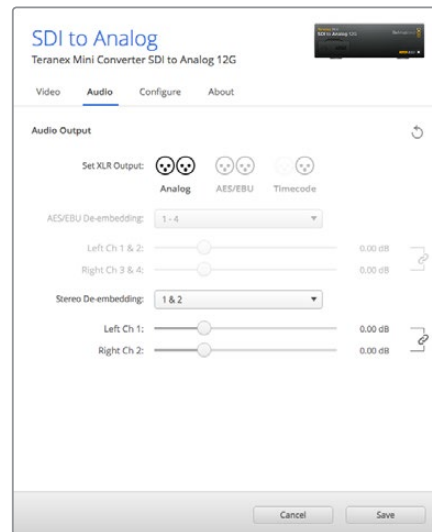

Для изменения уровней аналогового и AES/EBU-аудио используется вкладка Audio

Настройки Teranex Mini Smart Panel

Если конвертер SDI to Analog 12G дополнительно оснащен панелью Teranex Mini Smart Panel, будут доступны меню Video, Audio и Network. Их параметры устанавливаются так же, как описано в разделе «Настройки Blackmagic Teranex Setup» выше. Дополнительную информацию об использовании Teranex Mini Smart Panel см. в разделе «Изменение настроек» данного руководства.

< Video	
Output	Component
> Output Level	Adjust Levels
Comp Levels	SMPTE
Setup	7.5 IRE
Down Convert	Anamorphic 16x9

< Audio	
Output	Analog
De-embed	Ch 1 & 2
Adjust	Together
Ch 1 & 2	0.00 dB
Gain	Reset

Teranex Mini Smart Panel и утилита Blackmagic Teranex Setup обеспечивают доступ к одинаковым настройкам конвертера

Схема соединений Teranex Mini – SDI to Analog 12G

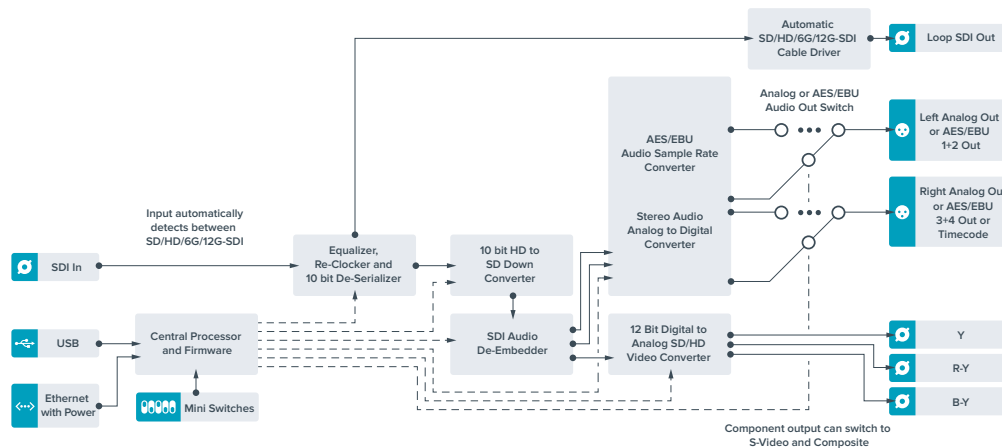

Teranex Mini – Analog to SDI 12G

Эта модель преобразует видео и аудио, поступающие с аналогового оборудования (например, Betacam SP, HDV-камеры и игровые приставки), в сигналы SD-SDI, HD-SDI и 12G-SDI. Для аналоговых форматов предусмотрены компонентные разъемы SD/HD и S-Video, композитные входы NTSC и PAL. На выходе 12G-SDI в сигнал можно встраивать цифровой AES/EBU- или аналоговый звук.

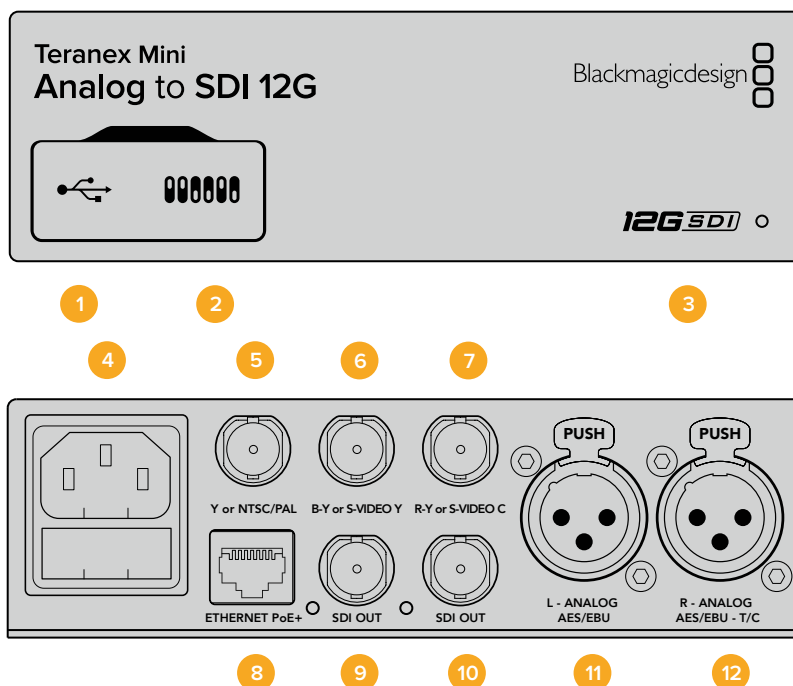

Разъемы

1 Порт Mini-B USB

Используется для изменения настроек и обновления прошивки Teranex Mini с помощью утилиты Teranex Setup, установленной на компьютере с платформой Mac или Windows.

2 Переключатели

Настраиваемые переключатели для изменения настроек.

3 Светодиодный индикатор состояния

Горит белым цветом при подключении к сети и зеленым цветом при обнаружении сигнала. При работе с утилитой Blackmagic Teranex Setup этот индикатор мигает, идентифицируя выбранный с ее помощью конвертер.

4 Питание

Стандартное гнездо IEC C14 для подключения к источнику переменного тока 90-240 В.

5 Y или NTSC/PAL

BNC-разъем для входящего аналогового компонентного (Y) или композитного (NTSC/PAL) сигналов.

6 B-Y или S-VIDEO Y

BNC-разъем для входящего аналогового компонентного (B-Y) сигнала или S-Video (Y).

7 R-Y или S-VIDEO C

BNC-разъем для входящего аналогового компонентного (R-Y) сигнала или S-Video (C).

8 Ethernet PoE+

Разъем для подключения к сетевому коммутатору или компьютеру; используется для изменения настроек с помощью утилиты Blackmagic Teranex Setup. Порт также обеспечивает подачу питания (PoE+).

9 SDI OUT

Видеовыход SDI с BNC-разъемом.

10 SDI OUT

Видеовыход SDI с BNC-разъемом.

11 L — Analog или AES/EBU

Балансный аналоговый аудиовход (левый канал) или цифровой аудиовход AES/EBU с XLR-разъемом.

12 R — Analog, AES/EBU или Timecode

Балансный аналоговый аудиовход (правый канал) или цифровой аудиовход AES/EBU с XLR-разъемом. Также допускает ввод тайм-кода.

Переключатели

Teranex Mini Analog to SDI 12G имеет переключатели, с помощью которых можно выбирать различные настройки конверсии.

Переключатель 8 — Analog Audio, AES/EBU Audio

Установите переключатель 8 в положение OFF (выкл.), чтобы выбрать балансный аналоговый звук, или ON (вкл.) для использования AES/EBU-входа.

Переключатель 7 — 7.5 IRE, 0.0 IRE

В США и странах, использующих стандарт NTSC (7.5 Setup), установите переключатель 7 в положение OFF (выкл.). В странах, не поддерживающих подобный стандарт, выберите положение ON (вкл.). Эта настройка влияет только на выходы композитного сигнала и S-Video (NTSC).

Переключатель 6 — SMPTE Levels, Betacam Levels

Эта настройка позволяет использовать две опции: SMPTE или Betacam. Для SMPTE установите переключатель 6 в положение OFF (выкл.), для Betacam — в положение ON (вкл.). Наиболее часто уровень сигнала устанавливается по стандарту SMPTE, работу с которым поддерживают даже устройства Betacam SP. Настройку для Betacam SP следует выбирать лишь в том случае, если вы уверены, что оборудование использует уровень Betacam.

Переключатель 5 — Component или Composite/S-Video

Установите переключатель 5 в положение OFF (выкл.), чтобы выбрать аналоговый компонентный вход. Для выбора композитного входа и S-Video установите переключатель в положение ON (вкл.).

Переключатель 4 — Composite, S-Video

Установите переключатель 4 в положение OFF (выкл.) для выбора композитного видеовхода. Чтобы сигнал поступал на разъем S-Video, установите переключатель в положение ON (вкл.).

Переключатель 3 — SD to HD

Установите переключатель 3 в положение ON (вкл.), чтобы на SDI-выходе выполнять повышающую конверсию из SD в HD, когда на композитный, компонентный или S-Video-входы поступает SD-сигнал. Установите переключатель в положение OFF (выкл.), чтобы сигналы на выходе и входе имели одинаковое разрешение.

Переключатель 2 — HD to UHD

Установите переключатель 2 в положение ON (вкл.), чтобы на SDI-выходе выполнять повышающую конверсию в Ultra HD, когда на компонентный вход поступает HD-сигнал. Установите переключатель в положение OFF (выкл.), чтобы сигналы на выходе и входе имели одинаковое разрешение.

Переключатель 1 — Input Audio/Timecode

Установите переключатель 1 в положение ON (вкл.), чтобы получать тайм-код через XLR-разъем правого аудиоканала. Для ввода звука выберите положение OFF (выкл.).

	OFF	ON
8	ANALOG AUDIO	AES/EBU AUDIO
7	7.5 IRE	0.0 IRE
6	SMPTE LEVELS	BETACAM LEVELS
5	COMPONENT	COMPOSITE or S-VIDEO
4	COMPOSITE	S-VIDEO
3	SD TO HD OFF	SD TO HD ON
2	HD TO UHD OFF	HD TO UHD ON
1	INPUT AUDIO	TIMECODE

Схема на нижней стороне Teranex Mini содержит описание настроек, соответствующих разным положениям переключателей

Настройки Blackmagic Teranex Setup

Утилита Teranex Setup позволяет изменить настройки, устанавливаемые с помощью переключателей, а также дополнительные параметры.

Для доступа к этим настройкам используют вкладки Video, Audio, Configure и About.

Работа с вкладками About и Configure описана в разделе «Изменение настроек» данного руководства.

Вкладка Video для Teranex Mini Analog to SDI 12G дает возможность выбрать описанные ниже опции.

Меню Video Input

Это меню позволяет выбрать видеовход (компонентный, S-Video или композитный), а также настроить яркость и цветность, уровни B-Y и R-Y компонентного сигнала.

При использовании S-Video или композитного входа можно дополнительно установить уровень черного (7.5 IRE или 0.0 IRE) в зависимости от вашего региона.

Компонентное видео позволяет выбрать уровень сигнала по стандарту SMPTE или Betacam. Наиболее часто уровень сигнала устанавливается по стандарту SMPTE, работу с которым поддерживают даже устройства Betacam SP. Настройку для Betacam SP следует выбирать лишь в том случае, если вы уверены, что оборудование использует уровень Betacam.

Меню Video Processing

Это меню позволяет выбирать параметры конверсии в зависимости от используемого аналогового входа. Если сигнал поступает на компонентный вход, можно выполнить преобразование из SD в HD и из HD в Ultra HD. Когда сигнал поступает на разъем S-Video или композитный вход, доступна конверсия только из SD в HD.

Вкладка Audio для Teranex Mini Analog to SDI 12G дает возможность выбрать описанные ниже опции.

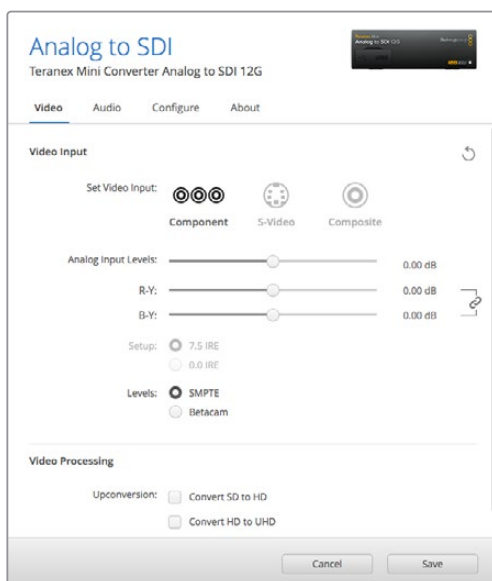

Вкладка Video утилиты Blackmagic Teranex Setup позволяет настраивать яркость и цветность либо только цветность (для компонентного сигнала)

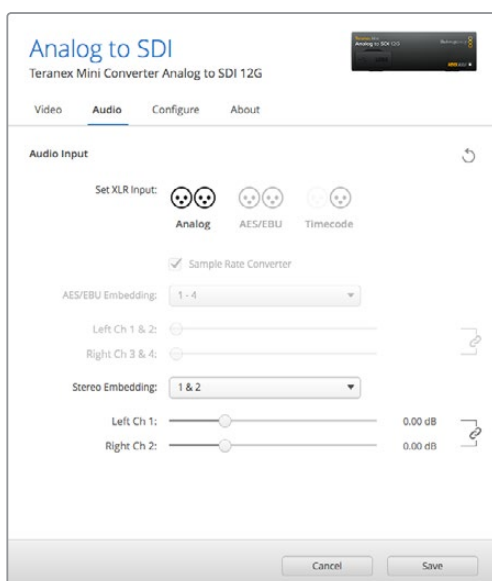

Для изменения уровней аналогового и AES/EBU-аудио используется вкладка Audio

Меню Audio Input

Меню позволяет выбрать вход для аналогового звука, AES/EBU или тайм-кода и задать каналы исходящего SDI-сигнала, в которые будет встроен звук. Также предусмотрена регулировка уровня аудио.

При использовании настройки "AES/EBU" можно дополнительно активировать опцию "Sample Rate Converter". При выборе этой опции на SDI-выходе частота дискретизации звука будет составлять 48 кГц, разрядность 24 бит.

Teranex Mini использует последние настройки независимо от того, как их установили — с помощью переключателей, Smart Panel или Teranex Setup. Если после программного обновления параметров конвертера или снятия Smart Panel необходимо вернуться к ручной настройке, может потребоваться повторная установка отдельных переключателей.

Настройки Teranex Mini Smart Panel

Если конвертер Analog to SDI 12G дополнительно оснащен панелью Teranex Mini Smart Panel, будут доступны меню Video, Audio и Network. Их параметры устанавливаются так же, как описано в разделе «Настройки Blackmagic Teranex Setup» выше.

Дополнительную информацию об использовании Teranex Mini Smart Panel см. в разделе «Изменение настроек» данного руководства.

< Video	
Input	Component
> Input Level	Adjust Levels
Comp Levels	SMPTE
Setup	7.5 IRE
SD to HD	Off
HD to UHD	Off

< Audio	
Input	Analog
Sample Rate	Converter ON
Adjust	Together
Ch 1 & 2	0.00 dB
Gain	Reset

Teranex Mini Smart Panel и утилита Blackmagic Teranex Setup обеспечивают доступ к одинаковым настройкам конвертера

Схема соединений Teranex Mini Analog to SDI 12G

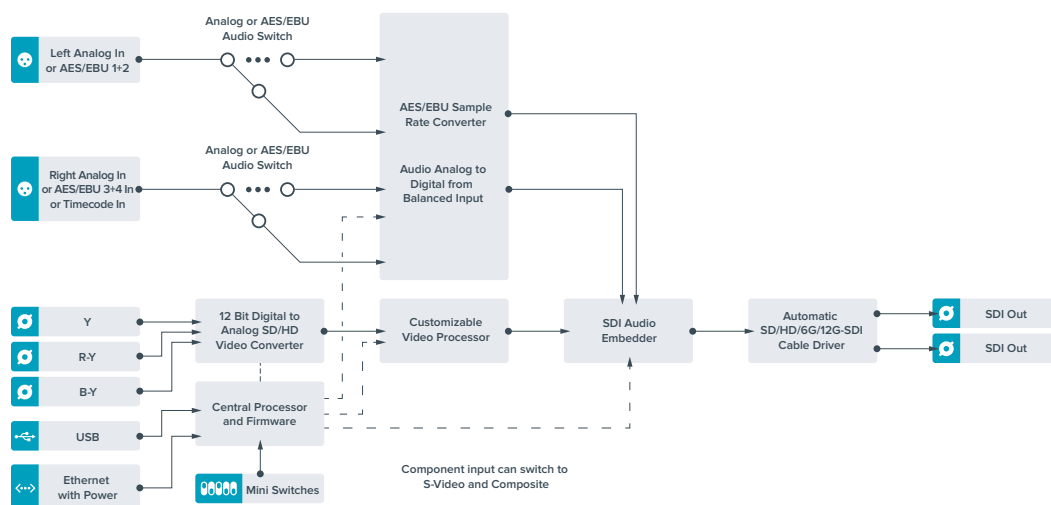

Teranex Mini – SDI to Audio 12G

Эта модель позволяет выделять звук из любого SDI-видео и выводить его через два канала аналогового или четыре канала цифрового AES/EBU-выхода. Допускает вывод звука на такое аудиооборудование, как микшеры, аналоговые деки и контрольные мониторы.

Для выделения из SDI-потока дополнительных каналов звука можно использовать еще один конвертер Teranex Mini SDI to Audio 12G, подключенный к SDI-выходу с помощью последовательного соединения.

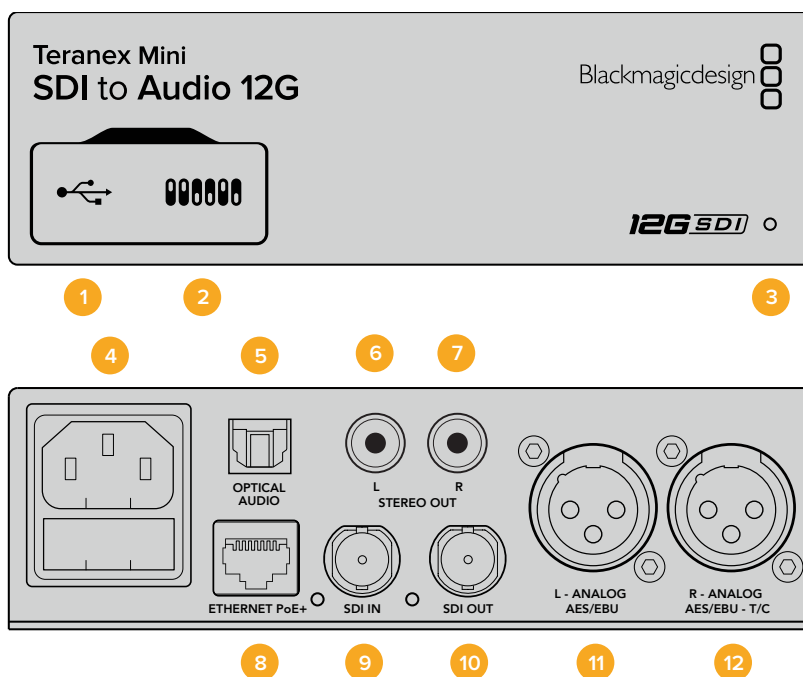

Разъемы

1 Порт Mini-B USB

Используется для изменения настроек и обновления прошивки Teranex Mini с помощью утилиты Teranex Setup, установленной на компьютере с платформой Mac или Windows.

2 Переключатели

Настраиваемые переключатели для изменения настроек.

3 Светодиодный индикатор состояния

Горит белым цветом при подключении к сети и зеленым цветом при обнаружении сигнала. При работе с утилитой Blackmagic Teranex Setup этот индикатор мигает, идентифицируя выбранный с ее помощью конвертер.

4 Питание

Стандартное гнездо IEC C14 для подключения к источнику переменного тока 90-240 В.

5 Оптический аудиовыход S/PDIF

Сигнал S/PDIF через разъем TOSLINK.

6 L — небалансный аналоговый аудиовыход Hi-Fi (линейный сигнал)

RCA-разъем небалансного аудиовыхода (левый канал).

7 R — небалансный аналоговый аудиовыход Hi-Fi (линейный сигнал)

RCA-разъем небалансного аудиовыхода (правый канал).

8 Ethernet PoE+

Разъем для подключения к сетевому коммутатору или компьютеру; используется для изменения настроек с помощью утилиты Blackmagic Teranex Setup. Порт также обеспечивает подачу питания (PoE+).

9 SDI In

Видеовход SDI с BNC-разъемом.

10 SDI Loop Out

Сквозной видеовыход SDI с BNC-разъемом.

11 L — Analog или AES/EBU

Балансный аналоговый аудиовыход (левый канал) или цифровой аудиовыход AES/EBU с XLR-разъемом.

12 R — Analog, AES/EBU или Timecode

Балансный аналоговый аудиовыход (левый канал) или цифровой аудиовыход AES/EBU с XLR-разъемом. Также допускает вывод тайм-кода.

Переключатели

Teranex Mini SDI to Audio 12G имеет переключатели, с помощью которых можно выбирать различные настройки конверсии.

Переключатель 8 — Analog Audio, AES/EBU Audio

Установите переключатель 8 в положение OFF (выкл.), чтобы выводить балансный аналоговый звук, или ON (вкл.) для использования цифрового AES/EBU-выхода.

Переключатель 7 — Output Audio/Timecode

Установите переключатель 7 в положение ON (вкл.), чтобы выводить тайм-код через XLR-разъем правого аудиоканала. Для вывода звука выберите положение OFF (выкл.).

Переключатели 6, 5, 4 — SDI Audio De-Embed Bit 2, 1, 0

Переключатели 6, 5 и 4 соответствуют битам 2, 1 и 0. Используя различные комбинации ON/OFF для переключателей 6, 5 и 4, можно выбрать, какие аудиоканалы входящего SDI-потока выделять для вывода на аудиовыход.



Схема на нижней поверхности корпуса содержит описание настроек, соответствующих разным положениям переключателей

Выделение звука из SDI-потока

Аналоговые аудиоканалы	Переключатель 6	Переключатель 5	Переключатель 4	Положение переключателя
1-2	OFF	OFF	OFF	ON <input type="checkbox"/> <input type="checkbox"/> <input type="checkbox"/> <input type="checkbox"/> <input type="checkbox"/> <input type="checkbox"/> <input type="checkbox"/> <input type="checkbox"/> OFF <input type="checkbox"/> <input type="checkbox"/> <input type="checkbox"/> <input type="checkbox"/> <input type="checkbox"/> <input type="checkbox"/> <input type="checkbox"/> <input type="checkbox"/> 8 7 6 5 4 3 2 1
3-4	OFF	OFF	ON	ON <input type="checkbox"/> <input type="checkbox"/> <input type="checkbox"/> <input type="checkbox"/> <input type="checkbox"/> <input type="checkbox"/> <input type="checkbox"/> <input type="checkbox"/> OFF <input type="checkbox"/> <input type="checkbox"/> <input type="checkbox"/> <input type="checkbox"/> <input type="checkbox"/> <input type="checkbox"/> <input type="checkbox"/> <input type="checkbox"/> 8 7 6 5 4 3 2 1
5-6	OFF	ON	OFF	ON <input type="checkbox"/> <input type="checkbox"/> <input type="checkbox"/> <input type="checkbox"/> <input type="checkbox"/> <input type="checkbox"/> <input type="checkbox"/> <input type="checkbox"/> OFF <input type="checkbox"/> <input type="checkbox"/> <input type="checkbox"/> <input type="checkbox"/> <input type="checkbox"/> <input type="checkbox"/> <input type="checkbox"/> <input type="checkbox"/> 8 7 6 5 4 3 2 1
7-8	OFF	ON	ON	ON <input type="checkbox"/> <input type="checkbox"/> <input type="checkbox"/> <input type="checkbox"/> <input type="checkbox"/> <input type="checkbox"/> <input type="checkbox"/> <input type="checkbox"/> OFF <input type="checkbox"/> <input type="checkbox"/> <input type="checkbox"/> <input type="checkbox"/> <input type="checkbox"/> <input type="checkbox"/> <input type="checkbox"/> <input type="checkbox"/> 8 7 6 5 4 3 2 1
9-10	ON	OFF	OFF	ON <input type="checkbox"/> <input type="checkbox"/> <input type="checkbox"/> <input type="checkbox"/> <input type="checkbox"/> <input type="checkbox"/> <input type="checkbox"/> <input type="checkbox"/> OFF <input type="checkbox"/> <input type="checkbox"/> <input type="checkbox"/> <input type="checkbox"/> <input type="checkbox"/> <input type="checkbox"/> <input type="checkbox"/> <input type="checkbox"/> 8 7 6 5 4 3 2 1
11-12	ON	OFF	ON	ON <input type="checkbox"/> <input type="checkbox"/> <input type="checkbox"/> <input type="checkbox"/> <input type="checkbox"/> <input type="checkbox"/> <input type="checkbox"/> <input type="checkbox"/> OFF <input type="checkbox"/> <input type="checkbox"/> <input type="checkbox"/> <input type="checkbox"/> <input type="checkbox"/> <input type="checkbox"/> <input type="checkbox"/> <input type="checkbox"/> 8 7 6 5 4 3 2 1
13-14	ON	ON	OFF	ON <input type="checkbox"/> <input type="checkbox"/> <input type="checkbox"/> <input type="checkbox"/> <input type="checkbox"/> <input type="checkbox"/> <input type="checkbox"/> <input type="checkbox"/> OFF <input type="checkbox"/> <input type="checkbox"/> <input type="checkbox"/> <input type="checkbox"/> <input type="checkbox"/> <input type="checkbox"/> <input type="checkbox"/> <input type="checkbox"/> 8 7 6 5 4 3 2 1
15-16	ON	ON	ON	ON <input type="checkbox"/> <input type="checkbox"/> <input type="checkbox"/> <input type="checkbox"/> <input type="checkbox"/> <input type="checkbox"/> <input type="checkbox"/> <input type="checkbox"/> OFF <input type="checkbox"/> <input type="checkbox"/> <input type="checkbox"/> <input type="checkbox"/> <input type="checkbox"/> <input type="checkbox"/> <input type="checkbox"/> <input type="checkbox"/> 8 7 6 5 4 3 2 1

Аудиоканалы AES/EBU	Переключатель 6	Переключатель 5	Переключатель 4	Положение переключателя
1-4	OFF	OFF	OFF	ON <input type="checkbox"/> <input type="checkbox"/> <input type="checkbox"/> <input type="checkbox"/> <input type="checkbox"/> <input type="checkbox"/> <input type="checkbox"/> <input type="checkbox"/> OFF <input type="checkbox"/> <input type="checkbox"/> <input type="checkbox"/> <input type="checkbox"/> <input type="checkbox"/> <input type="checkbox"/> <input type="checkbox"/> <input type="checkbox"/> 8 7 6 5 4 3 2 1
5-8	OFF	OFF	ON	ON <input type="checkbox"/> <input type="checkbox"/> <input type="checkbox"/> <input type="checkbox"/> <input type="checkbox"/> <input type="checkbox"/> <input type="checkbox"/> <input type="checkbox"/> OFF <input type="checkbox"/> <input type="checkbox"/> <input type="checkbox"/> <input type="checkbox"/> <input type="checkbox"/> <input type="checkbox"/> <input type="checkbox"/> <input type="checkbox"/> 8 7 6 5 4 3 2 1
9-12	OFF	ON	OFF	ON <input type="checkbox"/> <input type="checkbox"/> <input type="checkbox"/> <input type="checkbox"/> <input type="checkbox"/> <input type="checkbox"/> <input type="checkbox"/> <input type="checkbox"/> OFF <input type="checkbox"/> <input type="checkbox"/> <input type="checkbox"/> <input type="checkbox"/> <input type="checkbox"/> <input type="checkbox"/> <input type="checkbox"/> <input type="checkbox"/> 8 7 6 5 4 3 2 1
13-16	OFF	ON	ON	ON <input type="checkbox"/> <input type="checkbox"/> <input type="checkbox"/> <input type="checkbox"/> <input type="checkbox"/> <input type="checkbox"/> <input type="checkbox"/> <input type="checkbox"/> OFF <input type="checkbox"/> <input type="checkbox"/> <input type="checkbox"/> <input type="checkbox"/> <input type="checkbox"/> <input type="checkbox"/> <input type="checkbox"/> <input type="checkbox"/> 8 7 6 5 4 3 2 1

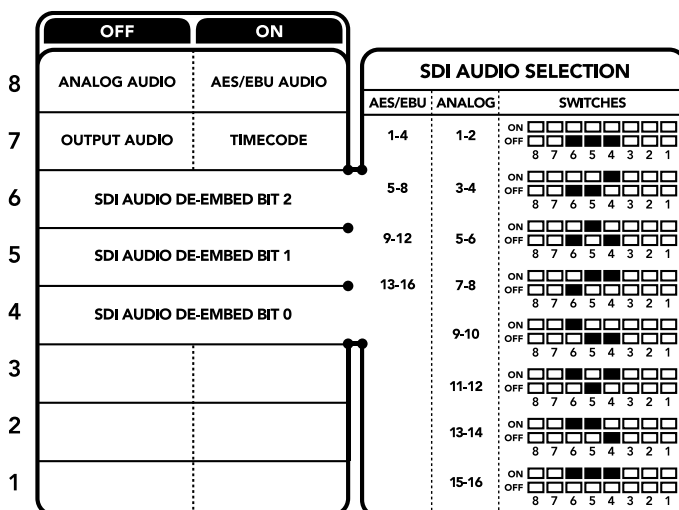
Настройки Blackmagic Teranex Setup

Утилита Teranex Setup позволяет изменить настройки, устанавливаемые с помощью переключателей, а также дополнительные параметры.

Для доступа к этим настройкам используют вкладки Audio, Configure и About.

Работа с вкладками About и Configure описана в разделе «Изменение настроек» данного руководства.

Вкладка Audio для Teranex Mini SDI to Audio 12G дает возможность выбрать описанные ниже опции.

Меню Audio Output

Меню позволяет выбрать выход для аналогового звука, AES/EBU или тайм-кода, а также задать аудиоканалы, которые необходимо извлечь из входящего SDI-сигнала. Также можно регулировать уровень звука на выходе.

Teranex Mini использует последние настройки независимо от того, как их установили — с помощью переключателей, Smart Panel или Teranex Setup. Если после программного обновления параметров конвертера или снятия Smart Panel необходимо вернуться к ручной настройке, может потребоваться повторная установка отдельных переключателей.

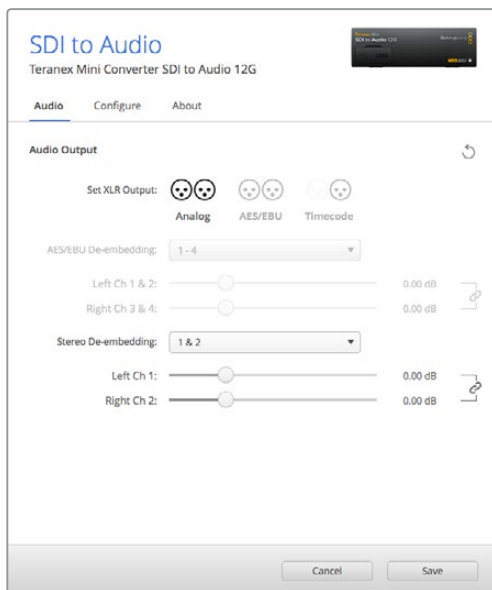

Для изменения уровней аналогового и AES/EBU-аудио используется вкладка Audio утилиты Blackmagic Teranex Setup

Настройки Teranex Mini Smart Panel

Если конвертер SDI to Audio 12G дополнительно оснащен панелью Teranex Mini Smart Panel, будут доступны меню Audio и Network. Их параметры устанавливаются так же, как описано в разделе «Настройки Blackmagic Teranex Setup» выше. Дополнительную информацию об использовании Teranex Mini Smart Panel см. в разделе «Изменение настроек» данного руководства.

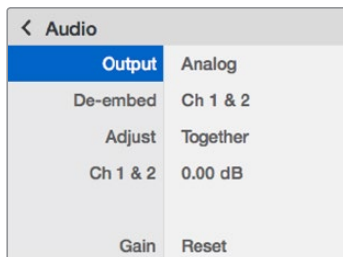

Teranex Mini Smart Panel и утилита Blackmagic Teranex Setup обеспечивают доступ к одинаковым настройкам конвертера

Схема соединений Teranex Mini SDI to Audio 12G

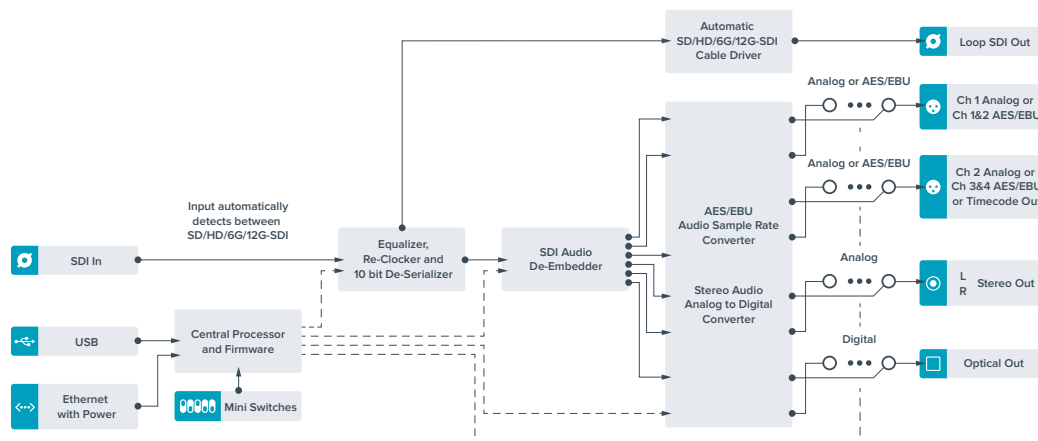

Teranex Mini – Audio to SDI 12G

Эта модель конвертера позволяет встраивать два канала аналогового или четыре канала цифрового AES/EBU-аудио в любое SDI-видео. С помощью Teranex Mini звук, полученный с микшера и аналоговой деки, будет включен в видеосигнал SDI для передачи на SDI-коммутаторы и деки. Для встраивания в SDI-поток дополнительных звуковых каналов можно использовать еще один конвертер Teranex Mini Audio to SDI 12G, подключенный к SDI-выходу с помощью последовательного соединения.

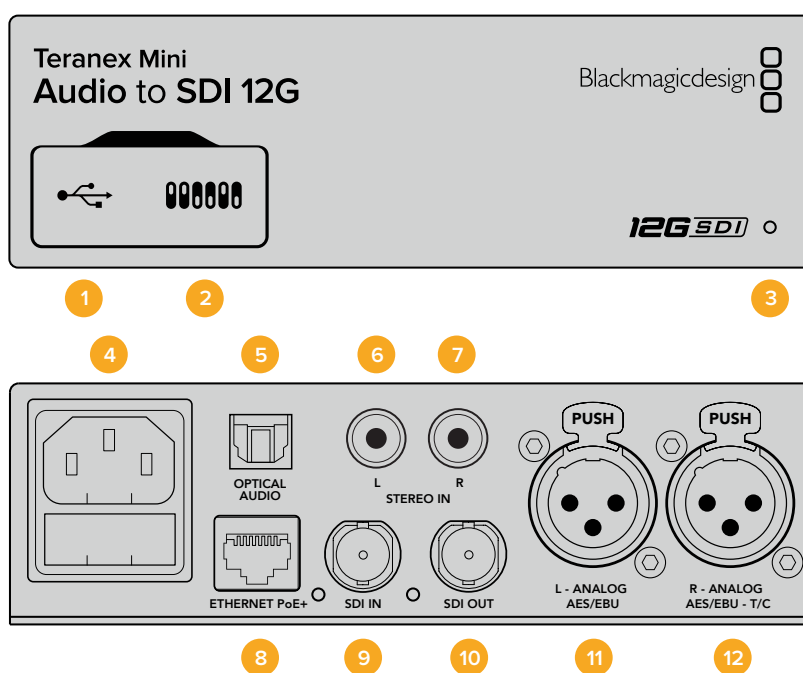

Разъемы

1 Порт Mini-B USB

Используется для изменения настроек и обновления прошивки Teranex Mini с помощью утилиты Blackmagic Teranex Setup, установленной на компьютере с платформой Mac или Windows.

2 Переключатели

Настраиваемые переключатели для изменения настроек.

3 Светодиодный индикатор состояния

Горит белым цветом при подключении к сети и зеленым цветом при обнаружении сигнала. При работе с утилитой Blackmagic Teranex Setup этот индикатор мигает, идентифицируя выбранный с ее помощью конвертер.

4 Питание

Стандартное гнездо IEC C14 для подключения к источнику переменного тока 90-240 В.

5 Оптический аудиовход S/PDIF

Сигнал S/PDIF через разъем TOSLINK.

6 L — небалансный аналоговый аудиовход Hi-Fi (линейный сигнал)

RCA-разъем небалансного аудиовхода (левый канал).

7 R — небалансный аналоговый аудиовход Hi-Fi (линейный сигнал)

RCA-разъем небалансного аудиовхода (правый канал).

8 Ethernet PoE+

Разъем для подключения к сетевому коммутатору или компьютеру; используется для изменения настроек с помощью утилиты Blackmagic Teranex Setup. Порт также обеспечивает подачу питания (PoE+).

9 SDI In

Видеовход SDI с BNC-разъемом.

10 SDI Out

Видеовыход SDI с BNC-разъемом.

11 L — Analog или AES/EBU

Балансный аналоговый аудиовход (левый канал) или цифровой аудиовход AES/EBU с XLR-разъемом.

12 R — Analog, AES/EBU или Timecode

Балансный аналоговый аудиовход (правый канал) или цифровой аудиовход AES/EBU с XLR-разъемом. Также допускает ввод тайм-кода.

Переключатели

Teranex Mini Audio to SDI 12G имеет переключатели, с помощью которых можно выбирать различные настройки.

Переключатели 8, 7 — Input Audio Selection Bit 1, 0

Переключатели 8 и 7 соответствуют битам 1 и 0. Используя различные комбинации ON/OFF для переключателей 8 и 7, можно выбрать любой из четырех аудиовходов.

Переключатели 6, 5, 4 — Embed Audio Bit 2, 1, 0

Переключатели 6, 5 и 4 соответствуют битам 2, 1 и 0. Используя различные комбинации ON/OFF для переключателей 6, 5 и 4, можно выбрать каналы SDI-потока, в которые будет встроен звук.

При встраивании аналогового звука доступны восемь вариантов, которые позволяют включить звук в любую пару каналов от 1-2 до 15-16.

При встраивании AES/EBU-аудио доступны четыре комбинации. Звук можно включить в каналы с 1 по 4, 5-8, 9-12 или 13-16.



Схема на нижней поверхности корпуса содержит описание настроек, соответствующих разным положениям переключателей

Переключатель 3 — Sample Rate Conversion, No Sample Rate Conversion

Установите переключатель 3 в положение OFF (выкл.), чтобы выполнять преобразование частоты дискретизации, или в положение ON (вкл.), чтобы не использовать эту опцию.

Переключатель почти всегда должен находиться в положении OFF (выкл.), чтобы встраиваемый аудиосигнал имел частоту дискретизации телевизионного стандарта.

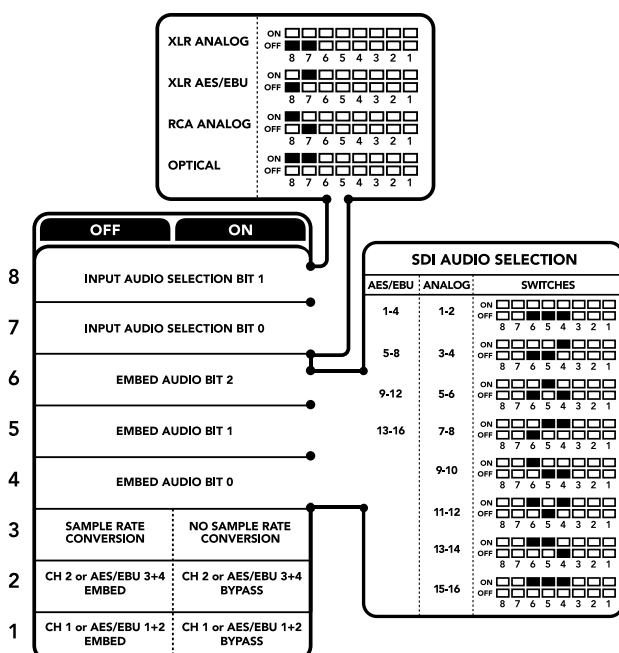
Если переключатель 3 находится в положении OFF (выкл.), преобразование аналогового или AES/EBU-аудио и встраивание в SDI-сигнал на выходе выполняется с частотой дискретизации 48 кГц.

Переключатель 2 — Ch 2 или AES/EBU 3+4 Embed/Bypass

После выбора аудиоканалов используйте переключатели 2 и 1, чтобы назначить каналы для встраивания или отключить их. Отключение позволяет избежать записи на те звуковые каналы, которые необходимо сохранить в аудиосигнале.

Установите переключатель 2 в положение ON (вкл.), чтобы не использовать канал 2 или каналы 3 и 4 AES/EBU-звука. Установите переключатель 1 в положение ON (вкл.), чтобы не использовать канал 1 или каналы 1 и 2 AES/EBU-звука.

Переключатель 1 — Ch 1 или AES/EBU 1+2 Embed/Bypass

См. описание переключателя 2.

Выбор аудиосигнала

Источник входящего аудиосигнала	Переключатель 8	Переключатель 7	Положение переключателя																														
XLR-разъем (аналоговый)	OFF	OFF	<table border="1"> <tr><td>ON</td><td><input type="checkbox"/></td><td><input type="checkbox"/></td><td><input type="checkbox"/></td><td><input type="checkbox"/></td><td><input type="checkbox"/></td><td><input type="checkbox"/></td><td><input type="checkbox"/></td><td><input type="checkbox"/></td><td><input type="checkbox"/></td></tr> <tr><td>OFF</td><td><input checked="" type="checkbox"/></td><td><input checked="" type="checkbox"/></td><td><input checked="" type="checkbox"/></td><td><input checked="" type="checkbox"/></td><td><input checked="" type="checkbox"/></td><td><input checked="" type="checkbox"/></td><td><input checked="" type="checkbox"/></td><td><input checked="" type="checkbox"/></td><td><input checked="" type="checkbox"/></td></tr> <tr><td></td><td>8</td><td>7</td><td>6</td><td>5</td><td>4</td><td>3</td><td>2</td><td>1</td><td></td></tr> </table>	ON	<input type="checkbox"/>	<input type="checkbox"/>	<input type="checkbox"/>	<input type="checkbox"/>	<input type="checkbox"/>	<input type="checkbox"/>	<input type="checkbox"/>	<input type="checkbox"/>	<input type="checkbox"/>	OFF	<input checked="" type="checkbox"/>	<input checked="" type="checkbox"/>	<input checked="" type="checkbox"/>	<input checked="" type="checkbox"/>	<input checked="" type="checkbox"/>	<input checked="" type="checkbox"/>	<input checked="" type="checkbox"/>	<input checked="" type="checkbox"/>	<input checked="" type="checkbox"/>		8	7	6	5	4	3	2	1	
ON	<input type="checkbox"/>	<input type="checkbox"/>	<input type="checkbox"/>	<input type="checkbox"/>	<input type="checkbox"/>	<input type="checkbox"/>	<input type="checkbox"/>	<input type="checkbox"/>	<input type="checkbox"/>																								
OFF	<input checked="" type="checkbox"/>	<input checked="" type="checkbox"/>	<input checked="" type="checkbox"/>	<input checked="" type="checkbox"/>	<input checked="" type="checkbox"/>	<input checked="" type="checkbox"/>	<input checked="" type="checkbox"/>	<input checked="" type="checkbox"/>	<input checked="" type="checkbox"/>																								
	8	7	6	5	4	3	2	1																									
XLR-разъем (AES/EBU)	OFF	ON	<table border="1"> <tr><td>ON</td><td><input checked="" type="checkbox"/></td><td><input checked="" type="checkbox"/></td><td><input type="checkbox"/></td><td><input type="checkbox"/></td><td><input type="checkbox"/></td><td><input type="checkbox"/></td><td><input type="checkbox"/></td><td><input type="checkbox"/></td><td><input type="checkbox"/></td></tr> <tr><td>OFF</td><td><input type="checkbox"/></td><td><input type="checkbox"/></td><td><input type="checkbox"/></td><td><input type="checkbox"/></td><td><input type="checkbox"/></td><td><input type="checkbox"/></td><td><input type="checkbox"/></td><td><input type="checkbox"/></td><td><input type="checkbox"/></td></tr> <tr><td></td><td>8</td><td>7</td><td>6</td><td>5</td><td>4</td><td>3</td><td>2</td><td>1</td><td></td></tr> </table>	ON	<input checked="" type="checkbox"/>	<input checked="" type="checkbox"/>	<input type="checkbox"/>	<input type="checkbox"/>	<input type="checkbox"/>	<input type="checkbox"/>	<input type="checkbox"/>	<input type="checkbox"/>	<input type="checkbox"/>	OFF	<input type="checkbox"/>	<input type="checkbox"/>	<input type="checkbox"/>	<input type="checkbox"/>	<input type="checkbox"/>	<input type="checkbox"/>	<input type="checkbox"/>	<input type="checkbox"/>	<input type="checkbox"/>		8	7	6	5	4	3	2	1	
ON	<input checked="" type="checkbox"/>	<input checked="" type="checkbox"/>	<input type="checkbox"/>	<input type="checkbox"/>	<input type="checkbox"/>	<input type="checkbox"/>	<input type="checkbox"/>	<input type="checkbox"/>	<input type="checkbox"/>																								
OFF	<input type="checkbox"/>	<input type="checkbox"/>	<input type="checkbox"/>	<input type="checkbox"/>	<input type="checkbox"/>	<input type="checkbox"/>	<input type="checkbox"/>	<input type="checkbox"/>	<input type="checkbox"/>																								
	8	7	6	5	4	3	2	1																									
RCA-разъем (аналоговый)	ON	OFF	<table border="1"> <tr><td>ON</td><td><input checked="" type="checkbox"/></td><td><input type="checkbox"/></td><td><input type="checkbox"/></td><td><input type="checkbox"/></td><td><input type="checkbox"/></td><td><input type="checkbox"/></td><td><input type="checkbox"/></td><td><input type="checkbox"/></td><td><input type="checkbox"/></td></tr> <tr><td>OFF</td><td><input type="checkbox"/></td><td><input checked="" type="checkbox"/></td><td><input checked="" type="checkbox"/></td><td><input checked="" type="checkbox"/></td><td><input checked="" type="checkbox"/></td><td><input checked="" type="checkbox"/></td><td><input checked="" type="checkbox"/></td><td><input checked="" type="checkbox"/></td><td><input checked="" type="checkbox"/></td></tr> <tr><td></td><td>8</td><td>7</td><td>6</td><td>5</td><td>4</td><td>3</td><td>2</td><td>1</td><td></td></tr> </table>	ON	<input checked="" type="checkbox"/>	<input type="checkbox"/>	<input type="checkbox"/>	<input type="checkbox"/>	<input type="checkbox"/>	<input type="checkbox"/>	<input type="checkbox"/>	<input type="checkbox"/>	<input type="checkbox"/>	OFF	<input type="checkbox"/>	<input checked="" type="checkbox"/>	<input checked="" type="checkbox"/>	<input checked="" type="checkbox"/>	<input checked="" type="checkbox"/>	<input checked="" type="checkbox"/>	<input checked="" type="checkbox"/>	<input checked="" type="checkbox"/>	<input checked="" type="checkbox"/>		8	7	6	5	4	3	2	1	
ON	<input checked="" type="checkbox"/>	<input type="checkbox"/>	<input type="checkbox"/>	<input type="checkbox"/>	<input type="checkbox"/>	<input type="checkbox"/>	<input type="checkbox"/>	<input type="checkbox"/>	<input type="checkbox"/>																								
OFF	<input type="checkbox"/>	<input checked="" type="checkbox"/>	<input checked="" type="checkbox"/>	<input checked="" type="checkbox"/>	<input checked="" type="checkbox"/>	<input checked="" type="checkbox"/>	<input checked="" type="checkbox"/>	<input checked="" type="checkbox"/>	<input checked="" type="checkbox"/>																								
	8	7	6	5	4	3	2	1																									
Optical	ON	ON	<table border="1"> <tr><td>ON</td><td><input checked="" type="checkbox"/></td><td><input checked="" type="checkbox"/></td><td><input type="checkbox"/></td><td><input type="checkbox"/></td><td><input type="checkbox"/></td><td><input type="checkbox"/></td><td><input type="checkbox"/></td><td><input type="checkbox"/></td><td><input type="checkbox"/></td></tr> <tr><td>OFF</td><td><input type="checkbox"/></td><td><input type="checkbox"/></td><td><input type="checkbox"/></td><td><input type="checkbox"/></td><td><input type="checkbox"/></td><td><input type="checkbox"/></td><td><input type="checkbox"/></td><td><input type="checkbox"/></td><td><input type="checkbox"/></td></tr> <tr><td></td><td>8</td><td>7</td><td>6</td><td>5</td><td>4</td><td>3</td><td>2</td><td>1</td><td></td></tr> </table>	ON	<input checked="" type="checkbox"/>	<input checked="" type="checkbox"/>	<input type="checkbox"/>	<input type="checkbox"/>	<input type="checkbox"/>	<input type="checkbox"/>	<input type="checkbox"/>	<input type="checkbox"/>	<input type="checkbox"/>	OFF	<input type="checkbox"/>	<input type="checkbox"/>	<input type="checkbox"/>	<input type="checkbox"/>	<input type="checkbox"/>	<input type="checkbox"/>	<input type="checkbox"/>	<input type="checkbox"/>	<input type="checkbox"/>		8	7	6	5	4	3	2	1	
ON	<input checked="" type="checkbox"/>	<input checked="" type="checkbox"/>	<input type="checkbox"/>	<input type="checkbox"/>	<input type="checkbox"/>	<input type="checkbox"/>	<input type="checkbox"/>	<input type="checkbox"/>	<input type="checkbox"/>																								
OFF	<input type="checkbox"/>	<input type="checkbox"/>	<input type="checkbox"/>	<input type="checkbox"/>	<input type="checkbox"/>	<input type="checkbox"/>	<input type="checkbox"/>	<input type="checkbox"/>	<input type="checkbox"/>																								
	8	7	6	5	4	3	2	1																									

SDI-каналы

Аналоговые аудиоканалы	Переключатель 6	Переключатель 5	Переключатель 4	Положение переключателя																														
1-2	OFF	OFF	OFF	<table border="1"> <tr><td>ON</td><td><input type="checkbox"/></td><td><input type="checkbox"/></td><td><input type="checkbox"/></td><td><input type="checkbox"/></td><td><input type="checkbox"/></td><td><input type="checkbox"/></td><td><input type="checkbox"/></td><td><input type="checkbox"/></td><td><input type="checkbox"/></td></tr> <tr><td>OFF</td><td><input checked="" type="checkbox"/></td><td><input checked="" type="checkbox"/></td><td><input checked="" type="checkbox"/></td><td><input checked="" type="checkbox"/></td><td><input checked="" type="checkbox"/></td><td><input checked="" type="checkbox"/></td><td><input checked="" type="checkbox"/></td><td><input checked="" type="checkbox"/></td><td><input checked="" type="checkbox"/></td></tr> <tr><td></td><td>8</td><td>7</td><td>6</td><td>5</td><td>4</td><td>3</td><td>2</td><td>1</td><td></td></tr> </table>	ON	<input type="checkbox"/>	<input type="checkbox"/>	<input type="checkbox"/>	<input type="checkbox"/>	<input type="checkbox"/>	<input type="checkbox"/>	<input type="checkbox"/>	<input type="checkbox"/>	<input type="checkbox"/>	OFF	<input checked="" type="checkbox"/>	<input checked="" type="checkbox"/>	<input checked="" type="checkbox"/>	<input checked="" type="checkbox"/>	<input checked="" type="checkbox"/>	<input checked="" type="checkbox"/>	<input checked="" type="checkbox"/>	<input checked="" type="checkbox"/>	<input checked="" type="checkbox"/>		8	7	6	5	4	3	2	1	
ON	<input type="checkbox"/>	<input type="checkbox"/>	<input type="checkbox"/>	<input type="checkbox"/>	<input type="checkbox"/>	<input type="checkbox"/>	<input type="checkbox"/>	<input type="checkbox"/>	<input type="checkbox"/>																									
OFF	<input checked="" type="checkbox"/>	<input checked="" type="checkbox"/>	<input checked="" type="checkbox"/>	<input checked="" type="checkbox"/>	<input checked="" type="checkbox"/>	<input checked="" type="checkbox"/>	<input checked="" type="checkbox"/>	<input checked="" type="checkbox"/>	<input checked="" type="checkbox"/>																									
	8	7	6	5	4	3	2	1																										
3-4	OFF	OFF	ON	<table border="1"> <tr><td>ON</td><td><input type="checkbox"/></td><td><input type="checkbox"/></td><td><input type="checkbox"/></td><td><input type="checkbox"/></td><td><input type="checkbox"/></td><td><input type="checkbox"/></td><td><input type="checkbox"/></td><td><input type="checkbox"/></td><td><input type="checkbox"/></td></tr> <tr><td>OFF</td><td><input checked="" type="checkbox"/></td><td><input checked="" type="checkbox"/></td><td><input checked="" type="checkbox"/></td><td><input checked="" type="checkbox"/></td><td><input checked="" type="checkbox"/></td><td><input checked="" type="checkbox"/></td><td><input checked="" type="checkbox"/></td><td><input checked="" type="checkbox"/></td><td><input checked="" type="checkbox"/></td></tr> <tr><td></td><td>8</td><td>7</td><td>6</td><td>5</td><td>4</td><td>3</td><td>2</td><td>1</td><td></td></tr> </table>	ON	<input type="checkbox"/>	<input type="checkbox"/>	<input type="checkbox"/>	<input type="checkbox"/>	<input type="checkbox"/>	<input type="checkbox"/>	<input type="checkbox"/>	<input type="checkbox"/>	<input type="checkbox"/>	OFF	<input checked="" type="checkbox"/>	<input checked="" type="checkbox"/>	<input checked="" type="checkbox"/>	<input checked="" type="checkbox"/>	<input checked="" type="checkbox"/>	<input checked="" type="checkbox"/>	<input checked="" type="checkbox"/>	<input checked="" type="checkbox"/>	<input checked="" type="checkbox"/>		8	7	6	5	4	3	2	1	
ON	<input type="checkbox"/>	<input type="checkbox"/>	<input type="checkbox"/>	<input type="checkbox"/>	<input type="checkbox"/>	<input type="checkbox"/>	<input type="checkbox"/>	<input type="checkbox"/>	<input type="checkbox"/>																									
OFF	<input checked="" type="checkbox"/>	<input checked="" type="checkbox"/>	<input checked="" type="checkbox"/>	<input checked="" type="checkbox"/>	<input checked="" type="checkbox"/>	<input checked="" type="checkbox"/>	<input checked="" type="checkbox"/>	<input checked="" type="checkbox"/>	<input checked="" type="checkbox"/>																									
	8	7	6	5	4	3	2	1																										
5-6	OFF	ON	OFF	<table border="1"> <tr><td>ON</td><td><input type="checkbox"/></td><td><input type="checkbox"/></td><td><input type="checkbox"/></td><td><input type="checkbox"/></td><td><input type="checkbox"/></td><td><input type="checkbox"/></td><td><input type="checkbox"/></td><td><input type="checkbox"/></td><td><input type="checkbox"/></td></tr> <tr><td>OFF</td><td><input checked="" type="checkbox"/></td><td><input checked="" type="checkbox"/></td><td><input checked="" type="checkbox"/></td><td><input checked="" type="checkbox"/></td><td><input checked="" type="checkbox"/></td><td><input checked="" type="checkbox"/></td><td><input checked="" type="checkbox"/></td><td><input checked="" type="checkbox"/></td><td><input checked="" type="checkbox"/></td></tr> <tr><td></td><td>8</td><td>7</td><td>6</td><td>5</td><td>4</td><td>3</td><td>2</td><td>1</td><td></td></tr> </table>	ON	<input type="checkbox"/>	<input type="checkbox"/>	<input type="checkbox"/>	<input type="checkbox"/>	<input type="checkbox"/>	<input type="checkbox"/>	<input type="checkbox"/>	<input type="checkbox"/>	<input type="checkbox"/>	OFF	<input checked="" type="checkbox"/>	<input checked="" type="checkbox"/>	<input checked="" type="checkbox"/>	<input checked="" type="checkbox"/>	<input checked="" type="checkbox"/>	<input checked="" type="checkbox"/>	<input checked="" type="checkbox"/>	<input checked="" type="checkbox"/>	<input checked="" type="checkbox"/>		8	7	6	5	4	3	2	1	
ON	<input type="checkbox"/>	<input type="checkbox"/>	<input type="checkbox"/>	<input type="checkbox"/>	<input type="checkbox"/>	<input type="checkbox"/>	<input type="checkbox"/>	<input type="checkbox"/>	<input type="checkbox"/>																									
OFF	<input checked="" type="checkbox"/>	<input checked="" type="checkbox"/>	<input checked="" type="checkbox"/>	<input checked="" type="checkbox"/>	<input checked="" type="checkbox"/>	<input checked="" type="checkbox"/>	<input checked="" type="checkbox"/>	<input checked="" type="checkbox"/>	<input checked="" type="checkbox"/>																									
	8	7	6	5	4	3	2	1																										
7-8	OFF	ON	ON	<table border="1"> <tr><td>ON</td><td><input type="checkbox"/></td><td><input type="checkbox"/></td><td><input type="checkbox"/></td><td><input type="checkbox"/></td><td><input type="checkbox"/></td><td><input type="checkbox"/></td><td><input type="checkbox"/></td><td><input type="checkbox"/></td><td><input type="checkbox"/></td></tr> <tr><td>OFF</td><td><input checked="" type="checkbox"/></td><td><input checked="" type="checkbox"/></td><td><input checked="" type="checkbox"/></td><td><input checked="" type="checkbox"/></td><td><input checked="" type="checkbox"/></td><td><input checked="" type="checkbox"/></td><td><input checked="" type="checkbox"/></td><td><input checked="" type="checkbox"/></td><td><input checked="" type="checkbox"/></td></tr> <tr><td></td><td>8</td><td>7</td><td>6</td><td>5</td><td>4</td><td>3</td><td>2</td><td>1</td><td></td></tr> </table>	ON	<input type="checkbox"/>	<input type="checkbox"/>	<input type="checkbox"/>	<input type="checkbox"/>	<input type="checkbox"/>	<input type="checkbox"/>	<input type="checkbox"/>	<input type="checkbox"/>	<input type="checkbox"/>	OFF	<input checked="" type="checkbox"/>	<input checked="" type="checkbox"/>	<input checked="" type="checkbox"/>	<input checked="" type="checkbox"/>	<input checked="" type="checkbox"/>	<input checked="" type="checkbox"/>	<input checked="" type="checkbox"/>	<input checked="" type="checkbox"/>	<input checked="" type="checkbox"/>		8	7	6	5	4	3	2	1	
ON	<input type="checkbox"/>	<input type="checkbox"/>	<input type="checkbox"/>	<input type="checkbox"/>	<input type="checkbox"/>	<input type="checkbox"/>	<input type="checkbox"/>	<input type="checkbox"/>	<input type="checkbox"/>																									
OFF	<input checked="" type="checkbox"/>	<input checked="" type="checkbox"/>	<input checked="" type="checkbox"/>	<input checked="" type="checkbox"/>	<input checked="" type="checkbox"/>	<input checked="" type="checkbox"/>	<input checked="" type="checkbox"/>	<input checked="" type="checkbox"/>	<input checked="" type="checkbox"/>																									
	8	7	6	5	4	3	2	1																										
9-10	ON	OFF	OFF	<table border="1"> <tr><td>ON</td><td><input checked="" type="checkbox"/></td><td><input checked="" type="checkbox"/></td><td><input type="checkbox"/></td><td><input type="checkbox"/></td><td><input type="checkbox"/></td><td><input type="checkbox"/></td><td><input type="checkbox"/></td><td><input type="checkbox"/></td><td><input type="checkbox"/></td></tr> <tr><td>OFF</td><td><input type="checkbox"/></td><td><input type="checkbox"/></td><td><input type="checkbox"/></td><td><input type="checkbox"/></td><td><input type="checkbox"/></td><td><input type="checkbox"/></td><td><input type="checkbox"/></td><td><input type="checkbox"/></td><td><input type="checkbox"/></td></tr> <tr><td></td><td>8</td><td>7</td><td>6</td><td>5</td><td>4</td><td>3</td><td>2</td><td>1</td><td></td></tr> </table>	ON	<input checked="" type="checkbox"/>	<input checked="" type="checkbox"/>	<input type="checkbox"/>	<input type="checkbox"/>	<input type="checkbox"/>	<input type="checkbox"/>	<input type="checkbox"/>	<input type="checkbox"/>	<input type="checkbox"/>	OFF	<input type="checkbox"/>	<input type="checkbox"/>	<input type="checkbox"/>	<input type="checkbox"/>	<input type="checkbox"/>	<input type="checkbox"/>	<input type="checkbox"/>	<input type="checkbox"/>	<input type="checkbox"/>		8	7	6	5	4	3	2	1	
ON	<input checked="" type="checkbox"/>	<input checked="" type="checkbox"/>	<input type="checkbox"/>	<input type="checkbox"/>	<input type="checkbox"/>	<input type="checkbox"/>	<input type="checkbox"/>	<input type="checkbox"/>	<input type="checkbox"/>																									
OFF	<input type="checkbox"/>	<input type="checkbox"/>	<input type="checkbox"/>	<input type="checkbox"/>	<input type="checkbox"/>	<input type="checkbox"/>	<input type="checkbox"/>	<input type="checkbox"/>	<input type="checkbox"/>																									
	8	7	6	5	4	3	2	1																										
11-12	ON	OFF	ON	<table border="1"> <tr><td>ON</td><td><input checked="" type="checkbox"/></td><td><input checked="" type="checkbox"/></td><td><input type="checkbox"/></td><td><input type="checkbox"/></td><td><input type="checkbox"/></td><td><input type="checkbox"/></td><td><input type="checkbox"/></td><td><input type="checkbox"/></td><td><input type="checkbox"/></td></tr> <tr><td>OFF</td><td><input type="checkbox"/></td><td><input type="checkbox"/></td><td><input checked="" type="checkbox"/></td><td><input checked="" type="checkbox"/></td><td><input checked="" type="checkbox"/></td><td><input checked="" type="checkbox"/></td><td><input checked="" type="checkbox"/></td><td><input checked="" type="checkbox"/></td><td><input checked="" type="checkbox"/></td></tr> <tr><td></td><td>8</td><td>7</td><td>6</td><td>5</td><td>4</td><td>3</td><td>2</td><td>1</td><td></td></tr> </table>	ON	<input checked="" type="checkbox"/>	<input checked="" type="checkbox"/>	<input type="checkbox"/>	<input type="checkbox"/>	<input type="checkbox"/>	<input type="checkbox"/>	<input type="checkbox"/>	<input type="checkbox"/>	<input type="checkbox"/>	OFF	<input type="checkbox"/>	<input type="checkbox"/>	<input checked="" type="checkbox"/>	<input checked="" type="checkbox"/>	<input checked="" type="checkbox"/>	<input checked="" type="checkbox"/>	<input checked="" type="checkbox"/>	<input checked="" type="checkbox"/>	<input checked="" type="checkbox"/>		8	7	6	5	4	3	2	1	
ON	<input checked="" type="checkbox"/>	<input checked="" type="checkbox"/>	<input type="checkbox"/>	<input type="checkbox"/>	<input type="checkbox"/>	<input type="checkbox"/>	<input type="checkbox"/>	<input type="checkbox"/>	<input type="checkbox"/>																									
OFF	<input type="checkbox"/>	<input type="checkbox"/>	<input checked="" type="checkbox"/>	<input checked="" type="checkbox"/>	<input checked="" type="checkbox"/>	<input checked="" type="checkbox"/>	<input checked="" type="checkbox"/>	<input checked="" type="checkbox"/>	<input checked="" type="checkbox"/>																									
	8	7	6	5	4	3	2	1																										
13-14	ON	ON	OFF	<table border="1"> <tr><td>ON</td><td><input checked="" type="checkbox"/></td><td><input checked="" type="checkbox"/></td><td><input type="checkbox"/></td><td><input type="checkbox"/></td><td><input type="checkbox"/></td><td><input type="checkbox"/></td><td><input type="checkbox"/></td><td><input type="checkbox"/></td><td><input type="checkbox"/></td></tr> <tr><td>OFF</td><td><input type="checkbox"/></td><td><input type="checkbox"/></td><td><input checked="" type="checkbox"/></td><td><input checked="" type="checkbox"/></td><td><input checked="" type="checkbox"/></td><td><input checked="" type="checkbox"/></td><td><input checked="" type="checkbox"/></td><td><input checked="" type="checkbox"/></td><td><input checked="" type="checkbox"/></td></tr> <tr><td></td><td>8</td><td>7</td><td>6</td><td>5</td><td>4</td><td>3</td><td>2</td><td>1</td><td></td></tr> </table>	ON	<input checked="" type="checkbox"/>	<input checked="" type="checkbox"/>	<input type="checkbox"/>	<input type="checkbox"/>	<input type="checkbox"/>	<input type="checkbox"/>	<input type="checkbox"/>	<input type="checkbox"/>	<input type="checkbox"/>	OFF	<input type="checkbox"/>	<input type="checkbox"/>	<input checked="" type="checkbox"/>	<input checked="" type="checkbox"/>	<input checked="" type="checkbox"/>	<input checked="" type="checkbox"/>	<input checked="" type="checkbox"/>	<input checked="" type="checkbox"/>	<input checked="" type="checkbox"/>		8	7	6	5	4	3	2	1	
ON	<input checked="" type="checkbox"/>	<input checked="" type="checkbox"/>	<input type="checkbox"/>	<input type="checkbox"/>	<input type="checkbox"/>	<input type="checkbox"/>	<input type="checkbox"/>	<input type="checkbox"/>	<input type="checkbox"/>																									
OFF	<input type="checkbox"/>	<input type="checkbox"/>	<input checked="" type="checkbox"/>	<input checked="" type="checkbox"/>	<input checked="" type="checkbox"/>	<input checked="" type="checkbox"/>	<input checked="" type="checkbox"/>	<input checked="" type="checkbox"/>	<input checked="" type="checkbox"/>																									
	8	7	6	5	4	3	2	1																										
15-16	ON	ON	ON	<table border="1"> <tr><td>ON</td><td><input checked="" type="checkbox"/></td><td><input checked="" type="checkbox"/></td><td><input checked="" type="checkbox"/></td><td><input checked="" type="checkbox"/></td><td><input checked="" type="checkbox"/></td><td><input checked="" type="checkbox"/></td><td><input checked="" type="checkbox"/></td><td><input checked="" type="checkbox"/></td><td><input checked="" type="checkbox"/></td></tr> <tr><td>OFF</td><td><input type="checkbox"/></td><td><input type="checkbox"/></td><td><input type="checkbox"/></td><td><input type="checkbox"/></td><td><input type="checkbox"/></td><td><input type="checkbox"/></td><td><input type="checkbox"/></td><td><input type="checkbox"/></td><td><input type="checkbox"/></td></tr> <tr><td></td><td>8</td><td>7</td><td>6</td><td>5</td><td>4</td><td>3</td><td>2</td><td>1</td><td></td></tr> </table>	ON	<input checked="" type="checkbox"/>	<input checked="" type="checkbox"/>	<input checked="" type="checkbox"/>	<input checked="" type="checkbox"/>	<input checked="" type="checkbox"/>	<input checked="" type="checkbox"/>	<input checked="" type="checkbox"/>	<input checked="" type="checkbox"/>	<input checked="" type="checkbox"/>	OFF	<input type="checkbox"/>	<input type="checkbox"/>	<input type="checkbox"/>	<input type="checkbox"/>	<input type="checkbox"/>	<input type="checkbox"/>	<input type="checkbox"/>	<input type="checkbox"/>	<input type="checkbox"/>		8	7	6	5	4	3	2	1	
ON	<input checked="" type="checkbox"/>	<input checked="" type="checkbox"/>	<input checked="" type="checkbox"/>	<input checked="" type="checkbox"/>	<input checked="" type="checkbox"/>	<input checked="" type="checkbox"/>	<input checked="" type="checkbox"/>	<input checked="" type="checkbox"/>	<input checked="" type="checkbox"/>																									
OFF	<input type="checkbox"/>	<input type="checkbox"/>	<input type="checkbox"/>	<input type="checkbox"/>	<input type="checkbox"/>	<input type="checkbox"/>	<input type="checkbox"/>	<input type="checkbox"/>	<input type="checkbox"/>																									
	8	7	6	5	4	3	2	1																										

Аудиоканалы AES/EBU	Переключатель 6	Переключатель 5	Переключатель 4	Положение переключателя
1-4	OFF	OFF	OFF	ON <input type="checkbox"/> <input type="checkbox"/> <input type="checkbox"/> <input type="checkbox"/> <input type="checkbox"/> <input type="checkbox"/> <input type="checkbox"/> <input type="checkbox"/> OFF <input type="checkbox"/> <input type="checkbox"/> <input type="checkbox"/> <input type="checkbox"/> <input type="checkbox"/> <input type="checkbox"/> <input type="checkbox"/> <input type="checkbox"/> 8 7 6 5 4 3 2 1
5-8	OFF	OFF	ON	ON <input type="checkbox"/> <input type="checkbox"/> <input type="checkbox"/> <input type="checkbox"/> <input type="checkbox"/> <input type="checkbox"/> <input type="checkbox"/> <input type="checkbox"/> OFF <input type="checkbox"/> <input type="checkbox"/> <input type="checkbox"/> <input type="checkbox"/> <input type="checkbox"/> <input type="checkbox"/> <input type="checkbox"/> <input type="checkbox"/> 8 7 6 5 4 3 2 1
9-12	OFF	ON	OFF	ON <input type="checkbox"/> <input type="checkbox"/> <input type="checkbox"/> <input type="checkbox"/> <input type="checkbox"/> <input type="checkbox"/> <input type="checkbox"/> <input type="checkbox"/> OFF <input type="checkbox"/> <input type="checkbox"/> <input type="checkbox"/> <input type="checkbox"/> <input type="checkbox"/> <input type="checkbox"/> <input type="checkbox"/> <input type="checkbox"/> 8 7 6 5 4 3 2 1
13-16	OFF	ON	ON	ON <input type="checkbox"/> <input type="checkbox"/> <input type="checkbox"/> <input type="checkbox"/> <input type="checkbox"/> <input type="checkbox"/> <input type="checkbox"/> <input type="checkbox"/> OFF <input type="checkbox"/> <input type="checkbox"/> <input type="checkbox"/> <input type="checkbox"/> <input type="checkbox"/> <input type="checkbox"/> <input type="checkbox"/> <input type="checkbox"/> 8 7 6 5 4 3 2 1

Настройки Blackmagic Teranex Setup

Утилита Teranex Setup позволяет изменить настройки, устанавливаемые с помощью переключателей, а также дополнительные параметры. Для доступа к этим настройкам используют вкладки Audio, Configure и About. Работа с вкладками About и Configure описана в разделе «Изменение настроек» данного руководства.

Вкладка Audio для Teranex Mini Audio to SDI 12G дает возможность выбрать описанные ниже опции.

Меню Audio Input

Эта опция позволяет назначать разъем для входящего звука: RCA, XLR или оптический.

При работе с XLR-входом можно дополнительно выбрать аналоговый, AES/EBU-сигнал или тайм-код.

При использовании настройки “AES/EBU” можно дополнительно активировать опцию “Sample Rate Converter”. В этом случае звук на SDI-выходе будет иметь принятую на телевидении частоту дискретизации 48 кГц.

Меню Audio Input позволяет выбрать пару или две пары каналов (для AES/EBU) для встраивания в SDI-поток, а также регулировать уровень звукового сигнала.

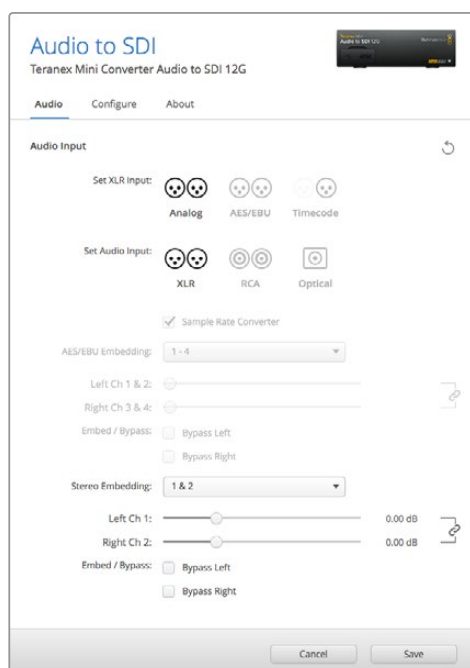

Для изменения уровней аналогового и AES/EBU-аудио используется вкладка Audio утилиты Blackmagic Teranex Setup

При необходимости можно отключить использование каналов или канальной пары, чтобы сохранить их в SDI-сигнале.

Teranex Mini использует последние настройки независимо от того, как их установили — с помощью переключателей, Smart Panel или Blackmagic Teranex Setup. Если после программного обновления параметров конвертера или снятия Smart Panel необходимо вернуться к ручной настройке, может потребоваться повторная установка отдельных переключателей.

Настройки Teranex Mini Smart Panel

Если конвертер Audio to SDI 12G дополнительно оснащен панелью Teranex Mini Smart Panel, будут доступны меню Audio и Network. Их параметры устанавливаются так же, как описано в разделе «Настройки Blackmagic Teranex Setup» выше.

Дополнительную информацию об использовании Teranex Mini Smart Panel см. в разделе «Изменение настроек» данного руководства.

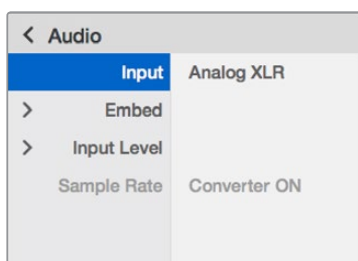

Teranex Mini Smart Panel и утилита Blackmagic Teranex Setup обеспечивают доступ к одинаковым настройкам конвертера

Схема соединений Teranex Mini Audio to SDI 12G

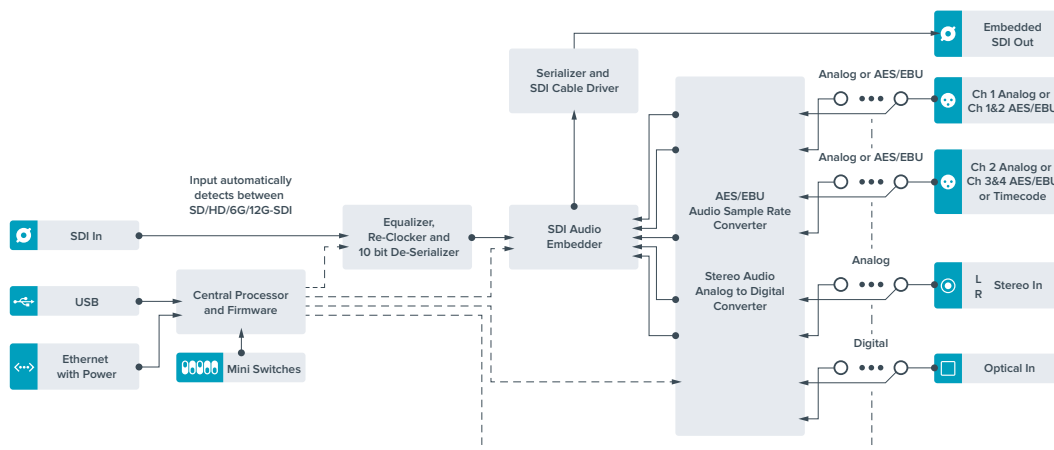

Teranex Mini – 12G-SDI to Quad SDI

Модель Teranex Mini 12G-SDI to Quad SDI обеспечивает преобразование из 12G-SDI в Quad Link SDI, что позволяет подключать Ultra HD-оборудование с четырьмя отдельными BNC-разъемами. В этом случае Ultra HD-изображение, поступающее через интерфейс 12G-SDI, можно выводить на четыре разных HD-монитора. Конвертер Teranex Mini оснащен сквозным портом 12G-SDI и поддерживает работу с сигналом 3G-SDI обоих уровней (Level A и Level B).

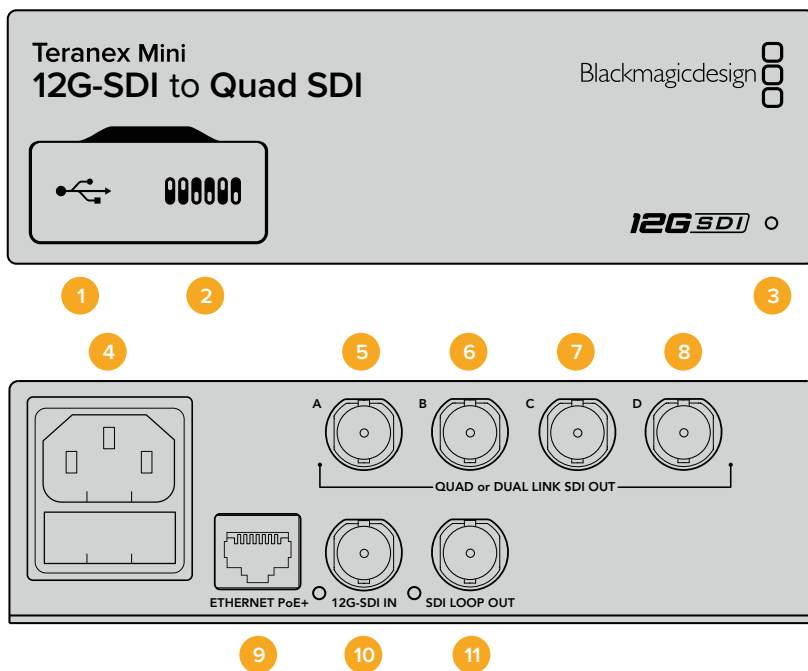

Разъемы

1 Порт Mini-B USB

Позволяет подключать конвертер к компьютеру с операционной системой Mac или Windows для установки настроек и обновления внутреннего программного обеспечения.

2 Переключатели

Переключатели на передней панели Teranex Mini позволяют изменять настройки с помощью шариковой ручки.

3 Светодиодный индикатор состояния

Горит белым цветом при подключении к сети и зеленым цветом при обнаружении сигнала. Когда используется несколько конвертеров, для идентификации включите опцию “Identify” в утилите Blackmagic Teranex Setup. Если эта опция активирована, светодиодный индикатор соответствующего конвертера будет мигать.

4 Питание

Стандартное гнездо IEC C14 для подключения к источнику переменного тока 90-240 В.

5 SDI OUT A

Разъем BNC для вывода следующих SDI-сигналов:

- SD/HD-SDI;
- Single Link 3G-SDI;
- Single Link 6G-SDI;
- Dual Link HD-SDI (канал A);
- Dual Link 3G-SDI Ultra HD (канал A);
- Quad Link HD-SDI Ultra HD (канал A).

6 SDI OUT B

Разъем BNC для вывода следующих SDI-сигналов:

- Dual Link HD-SDI (канал B);
- Dual Link 3G-SDI Ultra HD (канал B);
- Quad Link HD-SDI Ultra HD (канал B).

7 SDI OUT C

Разъем BNC для вывода Quad Link HD-SDI Ultra HD (канал C).

8 SDI OUT D

Разъем BNC для вывода Quad Link HD-SDI Ultra HD (канал D).

9 Ethernet PoE+

Порт Ethernet позволяет подключать конвертер Teranex Mini к сетевому коммутатору или компьютеру; используется для изменения настроек с помощью утилиты Blackmagic Teranex Setup. Порт также обеспечивает подачу питания (PoE+).

10 12G-SDI IN

Разъем BNC для ввода сигнала 12G-SDI.

11 SDI LOOP OUT

Разъем BNC для вывода входящего сигнала 12G-SDI на другое оборудование с поддержкой этого типа интерфейса.

Четыре HD-сигнала

Teranex Mini 12G SDI to Quad SDI поддерживает несколько способов передачи большого объема данных через интерфейсы с низкой пропускной способностью.

На схеме ниже показаны два способа вывода Ultra HD-видео. В первом случае (Quad Link) сигнал передается по четырем кабелям 3G-SDI, во втором (Quadrant HD) каждый из четырех HD-экранов получает одну четвертую целостного изображения.

Передача сигнала с помощью Dual link 6G SDI осуществляется по такому же принципу, с той разницей, что используются только два выхода 3G-SDI.

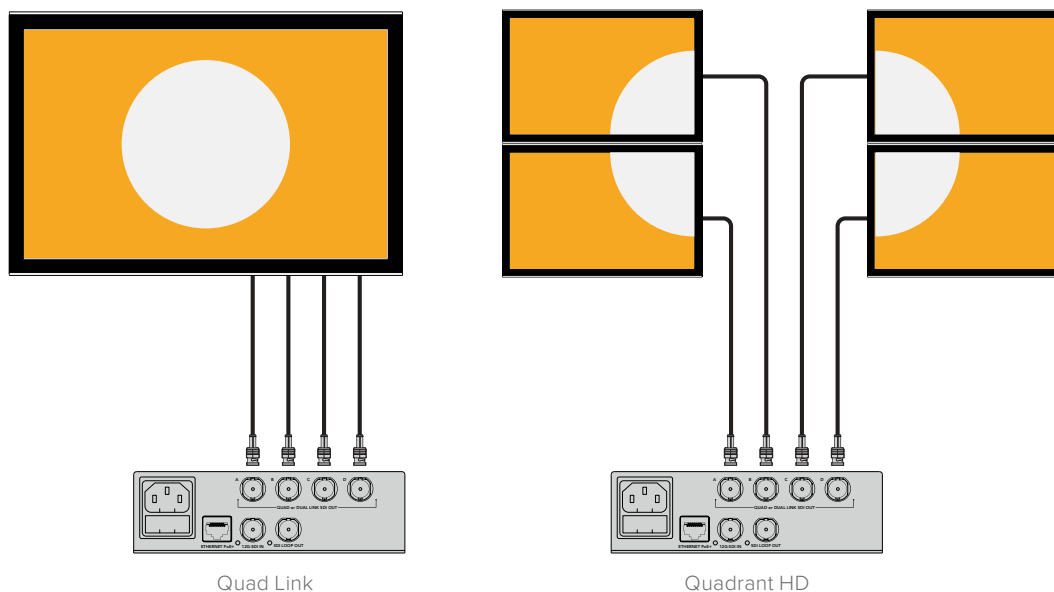

Переключатели

Teranex Mini – 12G-SDI to Quad SDI имеет переключатели, с помощью которых можно выбирать различные настройки.

Переключатели 8 и 7 – Quad SDI Output

Переключатели 8 и 7 соответствуют битам 1 и 0. Используя различные комбинации ON/OFF для переключателей 8 и 7, можно выбрать конфигурацию выходов, используемых для вывода сигнала 12G-SDI Ultra HD.

Ниже приведено несколько примеров преобразования Ultra HD в четырехканальный/двухканальный, а также в четырехканальный HD-сигнал.

Если на вход поступает сигнал 12G-SDI, а переключатели 8 и 7 установлены в положение OFF (выкл.), исходящий сигнал будет выводиться по четырем каналам.

Если на вход поступает сигнал 12G-SDI, переключатель 8 установлен в положение OFF (выкл.), а переключатель 7 — в положение ON (вкл.), исходящий сигнал будет состоять из четырех компонентов в HD-формате.

Если на вход поступает сигнал 6G-SDI, переключатель 8 установлен в положение ON (вкл.), а переключатели 7 и 6 — в положение OFF (выкл.), исходящий сигнал будет выводиться как Dual Link 3G-SDI Level B.

Если на вход поступает сигнал 6G-SDI, переключатели 8 и 6 установлены в положение ON (вкл.), а переключатель 7 — в положение OFF (выкл.), исходящий сигнал будет выводиться как Dual Link 3G-SDI Level A.

Когда включен режим Quad HD Split, на четыре выхода будут поступать четыре независимых HD-сигнала, которые являются компонентами единого Ultra HD-изображения.

Teranex Mini		
Quad SDI to 12G-SDI		
	OFF	ON
8		
7		
6	3G LEVEL B OUTPUT (NORMAL)	3G LEVEL A OUTPUT
5		
4		
3		
2		
1		

Схема на нижней поверхности корпуса содержит описание настроек, соответствующих разным положениям переключателей

Переключатель 6 – 3G Level B/A

Эта настройка позволяет задавать вывод сигнала 3G-SDI для совместимости с оборудованием, которое поддерживает ввод 3G-SDI только как Level A или Level B. По умолчанию используется Level B (переключатель 6 в положении OFF). Чтобы использовать Level A, установите переключатель в положение ON. Данные настройки применяются только при работе с сигналом 3G-SDI.

Работа с Quad Link

Вывод Quad SDI	Переключатель 8	Переключатель 7	Положение переключателя																																				
Четыре HD-сигнала	OFF	ON	<table border="1"> <tr> <td>ON</td><td>■</td><td>□</td><td>□</td><td>□</td><td>□</td><td>□</td><td>□</td><td>□</td><td>□</td><td>□</td><td>□</td> </tr> <tr> <td>OFF</td><td>■</td><td>□</td><td>□</td><td>□</td><td>□</td><td>□</td><td>□</td><td>□</td><td>□</td><td>□</td><td>□</td> </tr> <tr> <td></td><td>8</td><td>7</td><td>6</td><td>5</td><td>4</td><td>3</td><td>2</td><td>1</td><td></td><td></td><td></td> </tr> </table>	ON	■	□	□	□	□	□	□	□	□	□	□	OFF	■	□	□	□	□	□	□	□	□	□	□		8	7	6	5	4	3	2	1			
ON	■	□	□	□	□	□	□	□	□	□	□																												
OFF	■	□	□	□	□	□	□	□	□	□	□																												
	8	7	6	5	4	3	2	1																															
Quad Link	OFF	OFF	<table border="1"> <tr> <td>ON</td><td>□</td><td>□</td><td>□</td><td>□</td><td>□</td><td>□</td><td>□</td><td>□</td><td>□</td><td>□</td><td>□</td> </tr> <tr> <td>OFF</td><td>■</td><td>■</td><td>■</td><td>■</td><td>■</td><td>■</td><td>■</td><td>■</td><td>■</td><td>■</td><td>■</td> </tr> <tr> <td></td><td>8</td><td>7</td><td>6</td><td>5</td><td>4</td><td>3</td><td>2</td><td>1</td><td></td><td></td><td></td> </tr> </table>	ON	□	□	□	□	□	□	□	□	□	□	□	OFF	■	■	■	■	■	■	■	■	■	■	■		8	7	6	5	4	3	2	1			
ON	□	□	□	□	□	□	□	□	□	□	□																												
OFF	■	■	■	■	■	■	■	■	■	■	■																												
	8	7	6	5	4	3	2	1																															
Dual Link	ON	OFF	<table border="1"> <tr> <td>ON</td><td>■</td><td>□</td><td>□</td><td>□</td><td>□</td><td>□</td><td>□</td><td>□</td><td>□</td><td>□</td><td>□</td> </tr> <tr> <td>OFF</td><td>■</td><td>■</td><td>□</td><td>□</td><td>□</td><td>□</td><td>□</td><td>□</td><td>□</td><td>□</td><td>□</td> </tr> <tr> <td></td><td>8</td><td>7</td><td>6</td><td>5</td><td>4</td><td>3</td><td>2</td><td>1</td><td></td><td></td><td></td> </tr> </table>	ON	■	□	□	□	□	□	□	□	□	□	□	OFF	■	■	□	□	□	□	□	□	□	□	□		8	7	6	5	4	3	2	1			
ON	■	□	□	□	□	□	□	□	□	□	□																												
OFF	■	■	□	□	□	□	□	□	□	□	□																												
	8	7	6	5	4	3	2	1																															
Single Link	ON	ON	<table border="1"> <tr> <td>ON</td><td>■</td><td>■</td><td>□</td><td>□</td><td>□</td><td>□</td><td>□</td><td>□</td><td>□</td><td>□</td><td>□</td> </tr> <tr> <td>OFF</td><td>■</td><td>■</td><td>■</td><td>■</td><td>■</td><td>■</td><td>■</td><td>■</td><td>■</td><td>■</td><td>■</td> </tr> <tr> <td></td><td>8</td><td>7</td><td>6</td><td>5</td><td>4</td><td>3</td><td>2</td><td>1</td><td></td><td></td><td></td> </tr> </table>	ON	■	■	□	□	□	□	□	□	□	□	□	OFF	■	■	■	■	■	■	■	■	■	■	■		8	7	6	5	4	3	2	1			
ON	■	■	□	□	□	□	□	□	□	□	□																												
OFF	■	■	■	■	■	■	■	■	■	■	■																												
	8	7	6	5	4	3	2	1																															

Настройки Blackmagic Teranex Setup

Утилита Teranex Setup позволяет изменить настройки, устанавливаемые с помощью переключателей, а также дополнительные параметры. Для доступа к этим настройкам используют вкладки Video, Configure и About.

Работа с вкладками About и Configure описана в разделе «Изменение настроек» данного руководства.

Вкладка Video для Teranex Mini 12G-SDI to Quad SDI дает возможность выбрать описанные ниже опции.

Меню Video Processing

SDI Output

Это меню позволяет выбрать способ вывода SDI-сигнала. Доступные опции: Single Link, Dual Link, Quad HD Split и Quad Link. Они задают распределение сигнала 12G-SDI Ultra HD между четырьмя SDI-выходами конвертера.

Входящий сигнал 12G-SDI можно выводить по четырем каналам или в виде четырех компонентов в HD-формате, а сигнал 6G-SDI — как четыре сигнала 1.5G-SDI или две пары 3G-SDI. Входящие сигналы с более низким битрейтом (такие как 3G-SDI или 1.5G-SDI) можно дублировать на все четыре выхода с помощью опции Single Link.

3G Output

Эта опция позволяет настраивать вывод сигнала 3G-SDI для совместимости с оборудованием, которое поддерживает ввод 3G-SDI только как Level A или Level B. По умолчанию используется Level B. Данные настройки применяются только при работе с сигналом 3G-SDI.

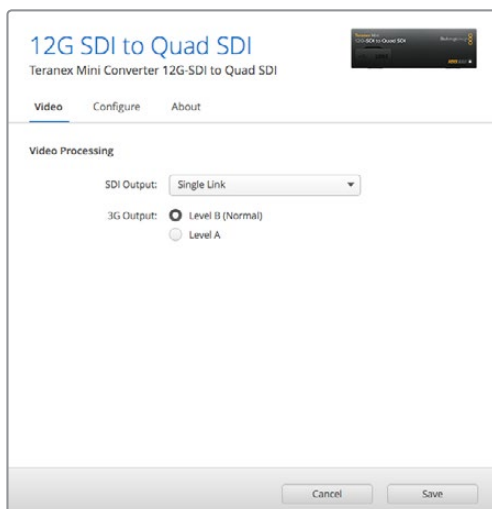

Для изменения настроек SDI Output используется вкладка Video утилиты Blackmagic Teranex Setup

Настройки Teranex Mini Smart Panel

Если конвертер оснащен панелью Teranex Mini Smart Panel, будут доступны меню Video и Network. Их параметры устанавливаются так же, как описано в разделе «Настройки Blackmagic Teranex Setup». Дополнительную информацию об использовании Teranex Mini Smart Panel см. в разделе «Изменение настроек» данного руководства.

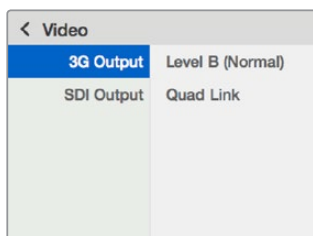

Teranex Mini Smart Panel и утилита Blackmagic Teranex Setup обеспечивают доступ к одинаковым настройкам конвертера

Схема соединений Teranex Mini 12G-SDI to Quad SDI

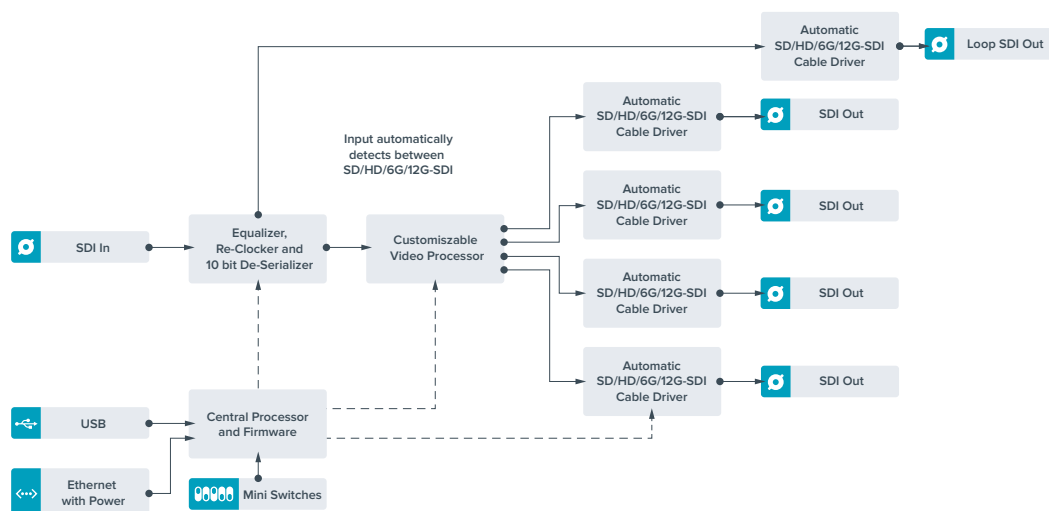

Teranex Mini – Quad SDI to 12G-SDI

Данная модель обеспечивает интеграцию Ultra HD-оборудования на основе Quad Link и техники с интерфейсом 12G-SDI. Это позволяет преобразовывать Ultra HD-сигнал, поступающий через четыре отдельных BNC-разъема, для передачи по единому кабелю на современные коммутаторы, эфирные микшеры и проекторы с поддержкой 12G-SDI. Модель предназначена для работы с сигналом 3G-SDI обоих уровней (Level A и Level B).

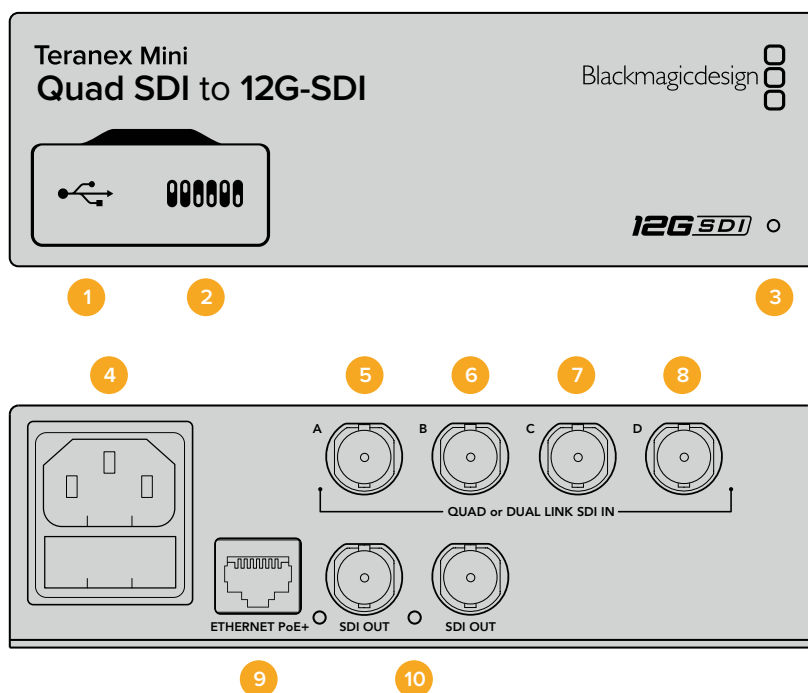

Разъемы

1 Порт Mini-B USB

Позволяет подключать конвертер к компьютеру с операционной системой Mac или Windows для установки настроек и обновления внутреннего программного обеспечения.

2 Переключатели

Переключатели на передней панели Teranex Mini позволяют изменять настройки с помощью шариковой ручки.

3 Светодиодный индикатор состояния

Горит белым цветом при подключении к сети и зеленым цветом при обнаружении сигнала. Когда используется несколько конвертеров, для идентификации включите опцию “Identify” в утилите Blackmagic Teranex Setup. Если эта опция активирована, светодиодный индикатор соответствующего конвертера будет мигать.

4 Питание

Стандартное гнездо IEC C14 для подключения к источнику переменного тока 90-240 В.

5 SDI IN A

Разъем BNC для ввода следующих сигналов:

- SD/HD-SDI;
- Single Link 3G-SDI;
- Single Link 6G-SDI;
- Dual Link HD-SDI (канал A);
- Dual Link 3G-SDI Ultra HD (канал A);
- Quad Link HD-SDI Ultra HD (канал A).

6 SDI IN B

Разъем BNC для ввода следующих сигналов:

- Dual Link HD-SDI (канал B);
- Dual Link 3G-SDI Ultra HD (канал B);
- Quad Link HD-SDI Ultra HD (канал B).

7 SDI IN C

Разъем BNC для ввода Quad Link HD-SDI Ultra HD (канал C).

8 SDI IN D

Разъем BNC для ввода Quad Link HD-SDI Ultra HD (канал D).

9 Ethernet PoE+

Порт Ethernet позволяет подключать конвертер Teranex Mini к сетевому коммутатору или компьютеру; используется для изменения настроек с помощью утилиты Blackmagic Teranex Setup. Порт также обеспечивает подачу питания (PoE+).

10 Выходы SDI OUT

Два разъема BNC для вывода двух независимых сигналов 12G-SDI.

Переключатели

В зависимости от настройки переключателя 6 (ON/OFF) можно задать вывод сигнала 3G-SDI для совместимости с оборудованием, которое поддерживает ввод 3G-SDI только как Level A или Level B. По умолчанию используется Level B (переключатель 6 в положении OFF). Чтобы использовать Level A, установите переключатель в положение ON. Данные настройки применяются только при работе с сигналом 3G-SDI.



Схема на нижней поверхности корпуса содержит описание настроек, соответствующих разным положениям переключателей

Настройки Blackmagic Teranex Setup

Утилита Teranex Setup позволяет изменить настройки, устанавливаемые с помощью переключателей, а также дополнительные параметры. Для доступа к этим настройкам используют вкладки Video, Configure и About.

Работа с вкладками About и Configure описана в разделе «Изменение настроек» данного руководства.

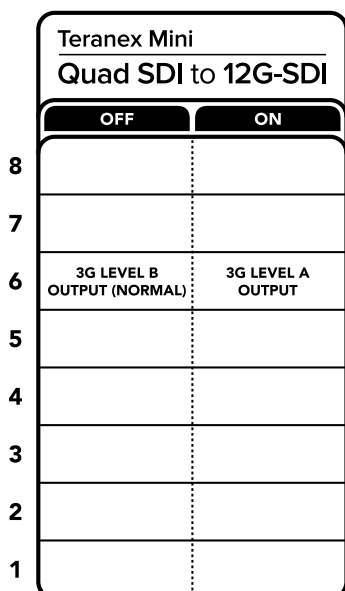
Вкладка Video для Teranex Mini – SDI to Analog 12G дает возможность выбрать описанные ниже опции.

Меню Video Processing

3G Output

Эта опция позволяет настраивать вывод сигнала 3G-SDI для совместимости с оборудованием, которое поддерживает ввод 3G-SDI только как Level A или Level B. По умолчанию используется Level B. Данные настройки применяются только при работе с сигналом 3G-SDI.

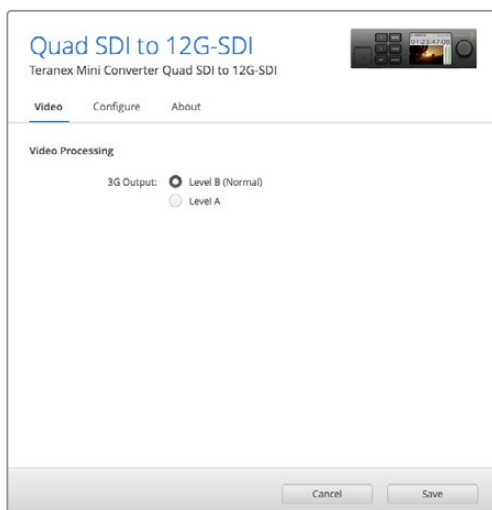

Для изменения настроек SDI Output используется вкладка Video утилиты Blackmagic Teranex Setup

Настройки Teranex Mini Smart Panel

Если конвертер оснащен панелью Teranex Mini Smart Panel, будут доступны меню Video и Network. Их параметры устанавливаются так же, как описано в разделе «Настройки Blackmagic Teranex Setup» выше. Дополнительную информацию об использовании Teranex Mini Smart Panel см. в разделе «Изменение настроек» данного руководства.

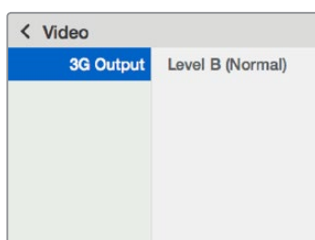

Teranex Mini Smart Panel и утилита Blackmagic Teranex Setup обеспечивают доступ к одинаковым настройкам конвертера

Схема соединений Teranex Mini – Quad SDI to 12G-SDI

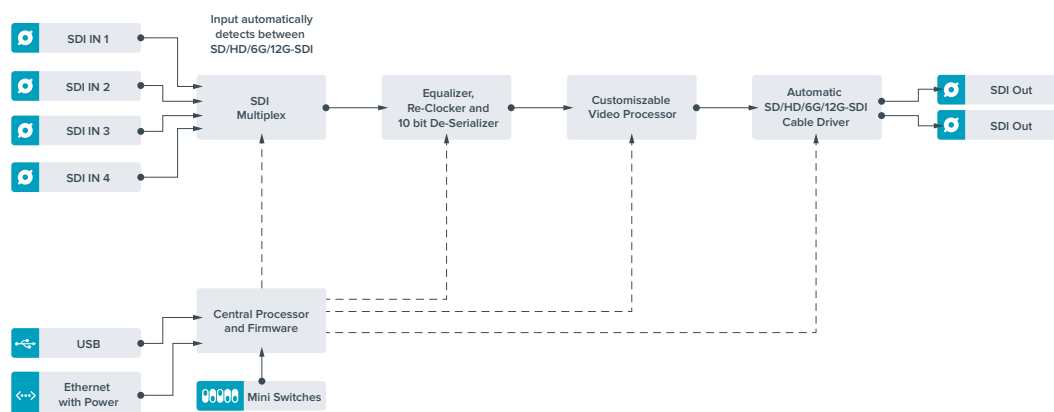

Teranex Mini – SDI Distribution 12G

Teranex Mini – SDI Distribution 12G позволяет выводить один SDI-сигнал на восемь SDI-выходов. Многоскоростной интерфейс 12G-SDI с полной синхронизацией обеспечивает автоматическое переключение между всеми разновидностями SD-, HD- и Ultra HD-форматов вплоть до 2160p/60. Эта модель будет идеальным решением для распределения одного SDI-сигнала на несколько устройств, таких как мониторы, микшеры и кодировщики.

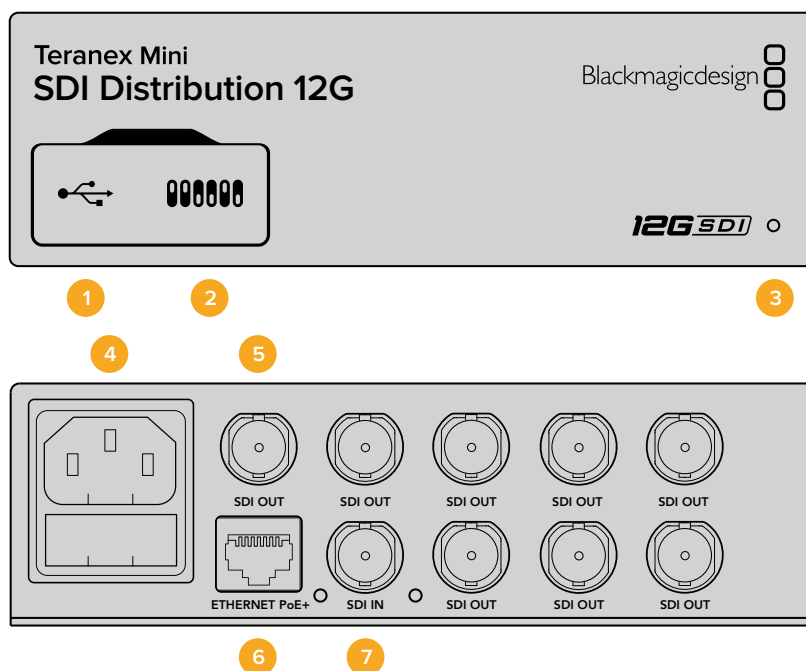

Разъемы

1 Порт Mini-B USB

Позволяет подключать конвертер к компьютеру с операционной системой Mac или Windows для установки настроек и обновления внутреннего программного обеспечения.

2 Переключатели

Переключатели на передней панели Teranex Mini позволяют изменять настройки с помощью шариковой ручки.

3 Светодиодный индикатор состояния

Горит белым цветом при подключении к сети и зеленым цветом при обнаружении сигнала. Когда используется несколько конвертеров, для идентификации включите опцию “Identify” в утилите Blackmagic Teranex Setup. Если эта опция активирована, светодиодный индикатор соответствующего конвертера будет мигать.

4 Питание

Стандартное гнездо IEC C14 для подключения к источнику переменного тока 90-240 В.

5 SDI OUT

Восемь разъемов BNC для подключения различного SDI-оборудования.

6 Ethernet PoE+

Порт Ethernet позволяет подключать конвертер Teranex Mini к сетевому коммутатору или компьютеру; используется для изменения настроек с помощью утилиты Blackmagic Teranex Setup. Порт также обеспечивает подачу питания (PoE+).

7 SDI IN

Разъем BNC для подключения источника SDI-сигнала.

Переключатели

Модель Teranex Mini – SDI Distribution 12G не требует установки пользовательских настроек.

Схема соединений Teranex Mini – SDI Distribution 12G

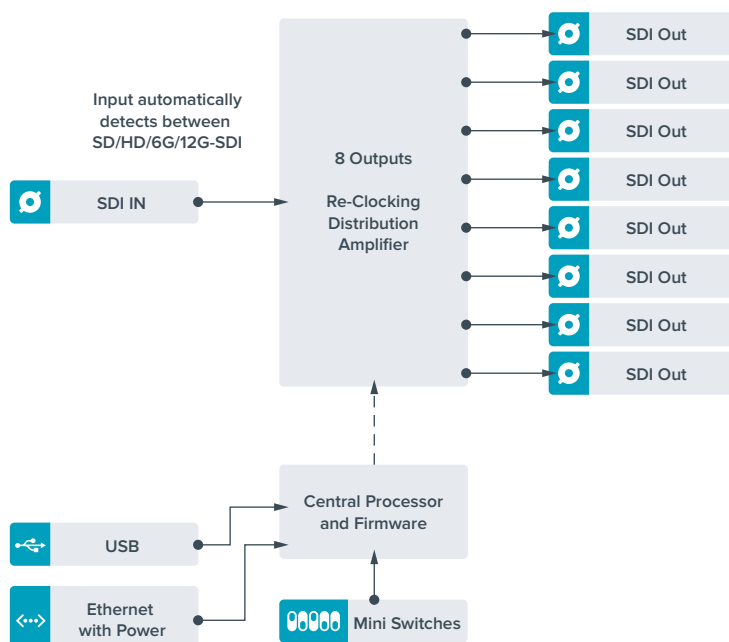

Teranex Mini – Optical to HDMI 12G

Эта модель позволяет через оптоволоконное соединение выводить изображение с SDI-оборудования на широкий ряд HDMI-дисплеев и проекторов. Конвертер автоматически переключается между SD-SDI, HD-SDI, 3G-SDI, 6G-SDI и 12G-SDI на входе, обеспечивая преобразование в HDMI-сигнал со встроенным звуком, а также выводит аудио на балансный AES/EBU- или аналоговый выход. XLR-разъем правого канала (R ANALOG) можно настроить для вывода тайм-кода.

Функция HDMI Instant Lock обеспечивает чистое переключение на HDMI-выходе при смене источников с одинаковым форматом видео. Если на оптический или SDI-вход поступает сигнал в Ultra HD, а к HDMI-выходу подключен HD-монитор или телевизор, будет автоматически выполнена понижающая конверсия. Это позволяет просматривать изображение сверхвысокой четкости на HD-экране.

Для цветовой обработки сигнала на выходе можно использовать 3D LUT-таблицы. Они представляют собой матрицы на основе 33 координатных точек, которые позволяют на аппаратном уровне выполнять манипуляции с цветом и проводить калибровку бытовых телевизоров перед грейдингом.

С помощью 3D LUT-таблицы также можно выполнять преобразование цветового пространства для работы с разными дисплеями.

Teranex Mini – Optical to HDMI 12G имеет две предустановленные LUT-таблицы: для преобразования цветного изображения в черно-белое и для конвертирования видео с камер Blackmagic в цветное пространство REC 709.

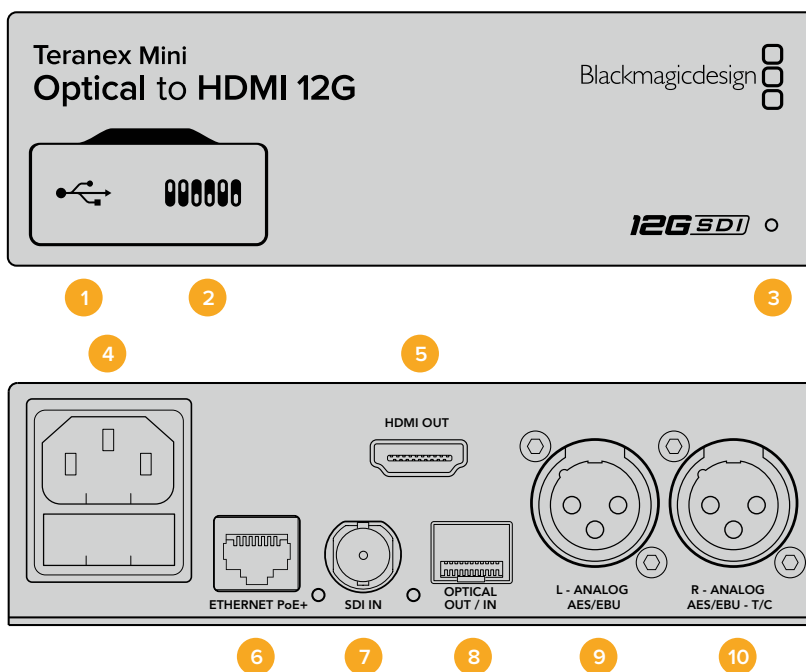

Разъемы

1 Порт Mini-B USB

Используется для изменения настроек и обновления прошивки Teranex Mini с помощью утилиты Blackmagic Teranex Setup, установленной на компьютере с платформой Mac или Windows.

2 Переключатели

Настраиваемые переключатели для изменения настроек.

3 Светодиодный индикатор состояния

Горит белым цветом при подключении к сети и зеленым цветом при обнаружении сигнала. При работе с утилитой Blackmagic Teranex Setup этот индикатор мигает, идентифицируя выбранный с ее помощью конвертер.

4 Питание

Стандартное гнездо IEC C14 для подключения к источнику переменного тока 90-240 В.

5 HDMI

Видеовыход HDMI.

6 Ethernet PoE+

Разъем для подключения к сетевому коммутатору или компьютеру; используется для изменения настроек с помощью утилиты Teranex Setup. Порт также обеспечивает подачу питания (PoE+).

7 SDI In

Видеовход SDI с BNC-разъемом.

8 Оптический интерфейс

LC-разъемы для ввода и вывода SDI-сигнала с помощью дополнительного оптического модуля по стандарту SMPTE. В зависимости от модели SFP-модуль поддерживает SD/HD/6G или 12G-SDI. Оптический выход также можно использовать как сквозной порт.

9 L — Analog или AES/EBU

Балансный аналоговый аудиовыход (левый канал) или цифровой аудиовыход AES/EBU с XLR-разъемом.

10 R — Analog, AES/EBU или Timecode

Балансный аналоговый аудиовыход (правый канал) или цифровой аудиовыход AES/EBU с XLR-разъемом. Также допускает вывод тайм-кода.

Переключатели

Teranex Mini – Optical to HDMI 12G имеет переключатели, с помощью которых можно выбирать различные настройки конверсии.

Переключатель 8 — Analog Audio, AES/EBU Audio

Установите переключатель 8 в положение OFF (выкл.), чтобы выводить балансный аналоговый звук. Для работы с цифровым AES/EBU-звуком выберите положение ON (вкл.).

Переключатель 7 — Output Audio/Timecode

Установите переключатель 7 в положение ON (вкл.), чтобы выводить тайм-код через XLR-разъем правого аудиоканала. Для вывода звука выберите положение OFF (выкл.).

Переключатели 4, 3, 2 — SDI Audio De-Embed Bit 2, 1, 0

Переключатели 4, 3 и 2 соответствуют битам 2, 1 и 0. Используя различные комбинации ON/OFF для переключателей 4, 3 и 2, можно выбрать, какую пару аудиоканалов входящего SDI-потока выводить на выходы HDMI, аналогового или AES/EBU-звука.



Схема на нижней поверхности корпуса содержит описание настроек, соответствующих разным положениям переключателей

Аудиоканалы SDI-сигнала

Комбинируя настройки переключателей, можно выбрать аудиоканалы входящего оптического или SDI-потока, которые Teranex Mini – Optical to HDMI 12G будет встраивать в сигнал на выходе.

Аналоговые аудиоканалы	Переключатель 4	Переключатель 3	Переключатель 2	Положение переключателя
1 и 2	OFF	OFF	OFF	ON <input type="checkbox"/> <input type="checkbox"/> <input type="checkbox"/> <input type="checkbox"/> <input type="checkbox"/> <input type="checkbox"/> <input type="checkbox"/> <input type="checkbox"/> OFF <input type="checkbox"/> <input type="checkbox"/> <input type="checkbox"/> <input type="checkbox"/> <input checked="" type="checkbox"/> <input checked="" type="checkbox"/> <input checked="" type="checkbox"/> <input checked="" type="checkbox"/>
3 и 4	OFF	OFF	ON	ON <input type="checkbox"/> <input type="checkbox"/> <input type="checkbox"/> <input type="checkbox"/> <input type="checkbox"/> <input type="checkbox"/> <input type="checkbox"/> <input type="checkbox"/> OFF <input type="checkbox"/> <input type="checkbox"/> <input type="checkbox"/> <input type="checkbox"/> <input checked="" type="checkbox"/> <input checked="" type="checkbox"/> <input checked="" type="checkbox"/> <input checked="" type="checkbox"/>

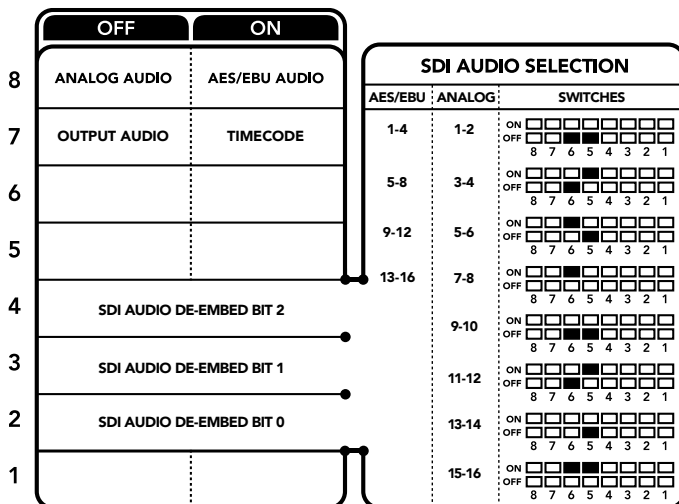
Аудиоканалы AES/EBU	Переключатель 4	Переключатель 3	Переключатель 2	Положение переключателя
1-4	OFF	OFF	OFF	ON <input type="checkbox"/> <input type="checkbox"/> <input type="checkbox"/> <input type="checkbox"/> <input type="checkbox"/> <input type="checkbox"/> <input type="checkbox"/> <input type="checkbox"/> OFF <input type="checkbox"/> <input type="checkbox"/> <input type="checkbox"/> <input type="checkbox"/> <input checked="" type="checkbox"/> <input checked="" type="checkbox"/> <input checked="" type="checkbox"/> <input checked="" type="checkbox"/>
5-8	OFF	OFF	ON	ON <input type="checkbox"/> <input type="checkbox"/> <input type="checkbox"/> <input type="checkbox"/> <input type="checkbox"/> <input type="checkbox"/> <input type="checkbox"/> <input type="checkbox"/> OFF <input type="checkbox"/> <input type="checkbox"/> <input type="checkbox"/> <input type="checkbox"/> <input checked="" type="checkbox"/> <input checked="" type="checkbox"/> <input checked="" type="checkbox"/> <input checked="" type="checkbox"/>
9-12	OFF	ON	OFF	ON <input type="checkbox"/> <input type="checkbox"/> <input type="checkbox"/> <input type="checkbox"/> <input type="checkbox"/> <input type="checkbox"/> <input type="checkbox"/> <input type="checkbox"/> OFF <input type="checkbox"/> <input type="checkbox"/> <input type="checkbox"/> <input type="checkbox"/> <input checked="" type="checkbox"/> <input checked="" type="checkbox"/> <input checked="" type="checkbox"/> <input checked="" type="checkbox"/>
13-16	OFF	ON	ON	ON <input type="checkbox"/> <input type="checkbox"/> <input type="checkbox"/> <input type="checkbox"/> <input type="checkbox"/> <input type="checkbox"/> <input type="checkbox"/> <input type="checkbox"/> OFF <input type="checkbox"/> <input type="checkbox"/> <input type="checkbox"/> <input type="checkbox"/> <input checked="" type="checkbox"/> <input checked="" type="checkbox"/> <input checked="" type="checkbox"/> <input checked="" type="checkbox"/>

Аналоговые аудиоканалы	Переключатель 4	Переключатель 3	Переключатель 2	Положение переключателя
5 и 6	OFF	ON	OFF	ON <input type="checkbox"/> <input type="checkbox"/> <input type="checkbox"/> <input type="checkbox"/> <input type="checkbox"/> <input type="checkbox"/> <input type="checkbox"/> <input type="checkbox"/> OFF <input type="checkbox"/> <input type="checkbox"/> <input type="checkbox"/> <input type="checkbox"/> <input checked="" type="checkbox"/> <input checked="" type="checkbox"/> <input checked="" type="checkbox"/> <input checked="" type="checkbox"/>
7 и 8	OFF	ON	ON	ON <input type="checkbox"/> <input type="checkbox"/> <input type="checkbox"/> <input type="checkbox"/> <input type="checkbox"/> <input type="checkbox"/> <input type="checkbox"/> <input type="checkbox"/> OFF <input type="checkbox"/> <input type="checkbox"/> <input type="checkbox"/> <input type="checkbox"/> <input checked="" type="checkbox"/> <input checked="" type="checkbox"/> <input checked="" type="checkbox"/> <input checked="" type="checkbox"/>
9 и 10	ON	OFF	OFF	ON <input type="checkbox"/> <input type="checkbox"/> <input type="checkbox"/> <input type="checkbox"/> <input type="checkbox"/> <input type="checkbox"/> <input type="checkbox"/> <input type="checkbox"/> OFF <input type="checkbox"/> <input type="checkbox"/> <input type="checkbox"/> <input type="checkbox"/> <input checked="" type="checkbox"/> <input checked="" type="checkbox"/> <input checked="" type="checkbox"/> <input checked="" type="checkbox"/>
11 и 12	ON	OFF	ON	ON <input type="checkbox"/> <input type="checkbox"/> <input type="checkbox"/> <input type="checkbox"/> <input type="checkbox"/> <input type="checkbox"/> <input type="checkbox"/> <input type="checkbox"/> OFF <input type="checkbox"/> <input type="checkbox"/> <input type="checkbox"/> <input type="checkbox"/> <input checked="" type="checkbox"/> <input checked="" type="checkbox"/> <input checked="" type="checkbox"/> <input checked="" type="checkbox"/>
13 и 14	ON	ON	OFF	ON <input type="checkbox"/> <input type="checkbox"/> <input type="checkbox"/> <input type="checkbox"/> <input type="checkbox"/> <input type="checkbox"/> <input type="checkbox"/> <input type="checkbox"/> OFF <input type="checkbox"/> <input type="checkbox"/> <input type="checkbox"/> <input type="checkbox"/> <input checked="" type="checkbox"/> <input checked="" type="checkbox"/> <input checked="" type="checkbox"/> <input checked="" type="checkbox"/>
15 и 16	ON	ON	ON	ON <input type="checkbox"/> <input type="checkbox"/> <input type="checkbox"/> <input type="checkbox"/> <input type="checkbox"/> <input type="checkbox"/> <input type="checkbox"/> <input type="checkbox"/> OFF <input type="checkbox"/> <input type="checkbox"/> <input type="checkbox"/> <input type="checkbox"/> <input checked="" type="checkbox"/> <input checked="" type="checkbox"/> <input checked="" type="checkbox"/> <input checked="" type="checkbox"/>

Настройки Blackmagic Teranex Setup

Утилита Teranex Setup позволяет изменить настройки, устанавливаемые с помощью переключателей, а также дополнительные параметры. Для доступа к этим настройкам используют вкладки Video, Audio, Configure и About.

Работа с вкладками About и Configure описана в разделе «Изменение настроек» данного руководства. Вкладка Video для Teranex Mini – Optical to HDMI 12G дает возможность выбрать описанные ниже опции.

Меню Video Output

Clip HDMI Output to legal levels

Эта опция позволяет адаптировать входящий оптический или SDI-сигнал для вывода через HDMI-интерфейс. По умолчанию она должна быть включена.

HDMI Instant Lock

Поставьте флажок, чтобы активировать функцию HDMI Instant Lock. После этого даже при смене источников сигнал будет поступать на HDMI-выход без перерыва, т. е. при выводе изображения на экран HDMI-телевизора или монитора повторная установка соединения с принимающим устройством не выполняется. Функция работает только в тех случаях, когда поступающее из источников видео имеет одинаковый стандарт.

При использовании функции HDMI Instant Lock возникает небольшое отставание звука от изображения. Если на выходе необходимо иметь полную синхронизацию видео и аудио, снимите флажок для этой опции.

33 Point 3D LUT

Blackmagic Teranex Mini – Optical to HDMI 12G поддерживает работу с файлами .cube, которые можно создать с помощью DaVinci Resolve или другого приложения для цветокоррекции.

Конвертер позволяет загрузить две разные LUT-таблицы. Для этого нажмите соответствующую кнопку Load, выберите файл .cube на компьютере и нажмите OK. Нажмите Save, чтобы подтвердить выбор. Имена файлов отображаются рядом с кнопкой Load, поэтому вы всегда будете знать, какие из них используются для опций LUT 1 и LUT 2.

Чтобы применить LUT-таблицу, поставьте флажок для опции Use LUT 1 или Use LUT 2. Для отключения таблиц выберите опцию Bypass LUT.

Чтобы применить 3D LUT-таблицу к сигналу на сквозном выходе, поставьте флажок для опции “Enable 3D LUT on loop SDI output”. Для отключения таблицы на сквозном выходе снимите флажок для этой опции.

Если конвертер оснащен дополнительной панелью Smart Panel, активировать использование LUT-таблицы можно с помощью кнопки 1 или 2. Для отключения нажмите соответствующую кнопку еще раз.

Трехмерная LUT-таблица

Трехмерная LUT-таблица (3D LUT) представляет собой файл с таблицей значений для изменения цветового пространства в 3D-кубе.

Массив данных содержит точки, используемые для преобразования каждого основного цвета с помощью координат X, Y и Z. Таким образом, для существующих значений красного, зеленого и синего каналов на оптическом или SDI-входе можно задать новые значения на HDMI-выходе. Подобная функция является мощным инструментом для исключительно точной калибровки дисплеев и загрузки кривых гамма-распределения, когда необходимо оценить линейную гамму при работе с различными типами файлов RAW.

Одна из загружаемых по умолчанию трехмерных LUT-таблиц позволяет конвертировать цветное видео на входе в черно-белое на выходе. Все значения красного, зеленого и синего каналов в поступающем сигнале получают значения, соответствующие черно-белому изображению в исходящем сигнале. Приложение DaVinci Resolve дает возможность сохранить цветовую схему в виде 3D LUT-таблицы и импортировать ее на Teranex Mini – Optical to HDMI 12G с помощью программной утилиты. Также допускается применение 3D LUT-таблицы на сквозном оптическом выходе. В этом случае конвертер выполняет цветовую обработку без использования HDMI-выхода.

Подробнее о создании файла .cube см. руководство по DaVinci Resolve, которое можно найти на веб-сайте Blackmagic Design по адресу www.blackmagicdesign.com/ru/support.

Вкладка Audio для Teranex Mini – Optical to HDMI 12G дает возможность выбрать описанные ниже опции.

Меню Audio Output

Set XLR Output

Выбрав значок Analog или AES/EBU в меню опции Audio Output, можно выводить аналоговый или AES/EBU-звук. При выборе значка Timescode на левый XLR-разъем будет поступать аналоговое аудио, на правый — тайм-код.

В зависимости от способа вывода звука можно выбрать каналы на SDI-входе, которые будут включены в сигнал, поступающий на HDMI-, AES/EBU- или аналоговый аудиовыход. Также предусмотрена регулировка уровня для канала или канальной пары. При выводе AES/EBU-звуча через оба XLR-разъема доступен выбор до четырех каналов, при выводе аналогового аудио — до двух каналов. Когда правый XLR-разъем используется для вывода тайм-кода, на левый XLR-разъем поступает одноканальный аналоговый звук.

Teranex Mini использует последние настройки независимо от того, как их установили — с помощью переключателей, Smart Panel или Teranex Setup. Если после программного обновления параметров конвертера или снятия Smart Panel необходимо вернуться к ручной настройке, может потребоваться повторная установка отдельных переключателей.

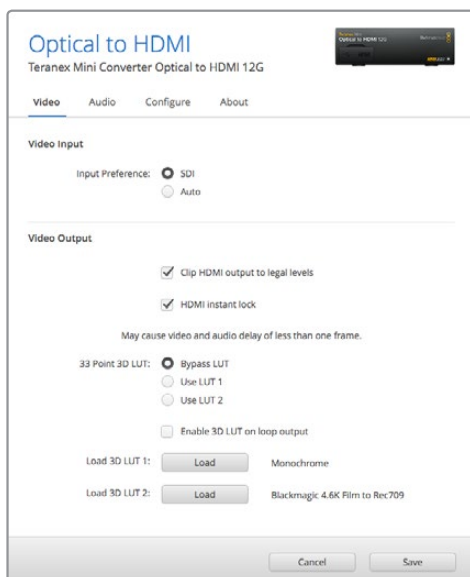

Blackmagic Teranex Setup позволяет использовать функцию HDMI Instant Lock для чистого переключения при смене источников, загружать 3D LUT-таблицы и устанавливать уровень аналогового звука на XLR-выходе

Настройки Teranex Mini Smart Panel

Если конвертер SDI to HDMI 12G дополнительно оснащен панелью Teranex Mini Smart Panel, будут доступны меню Video, Audio и Network. Их параметры устанавливаются так же, как описано в разделе «Настройки Blackmagic Teranex Setup» выше. Дополнительную информацию об использовании Teranex Mini Smart Panel см. в разделе «Изменение настроек».

< Video	
Input Preference	Auto
Clip HDMI	On
Lock HDMI	On
LUT on Loop	Off

< Audio	
Output	Analog
De-embed	Ch 1 & 2
Adjust	Together
Ch 1 & 2	0.00 dB
Gain	Reset

Teranex Mini Smart Panel и утилита Blackmagic Teranex Setup дают доступ к одинаковым настройкам конвертера

Схема соединений Teranex Mini – Optical to HDMI 12G

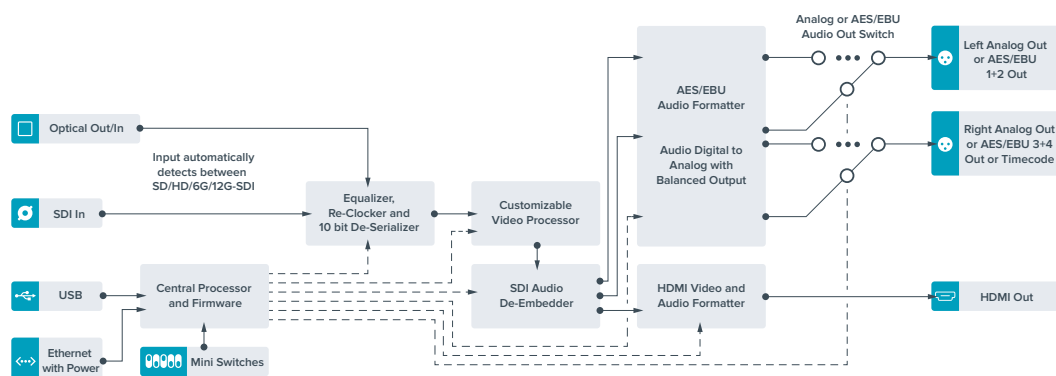

Teranex Mini – HDMI to Optical 12G

Модель обеспечивает вывод HDMI-сигнала вплоть до 2160р/60 с игровых консолей, HDV- и Ultra HD-камер на устройства с оптическим портом или интерфейсом 12G-SDI (BNC-разъем), а также позволяет встраивать звук, полученный с HDMI-, AES/EBU- или балансного аналогового входов. Это дает возможность передавать изображение из HDMI-источников по оптоволокну на большое расстояние, а также конвертировать материал любительских HDMI-видеокамер или графику с компьютера для передачи на SDI-технику или оборудование с оптическим портом.

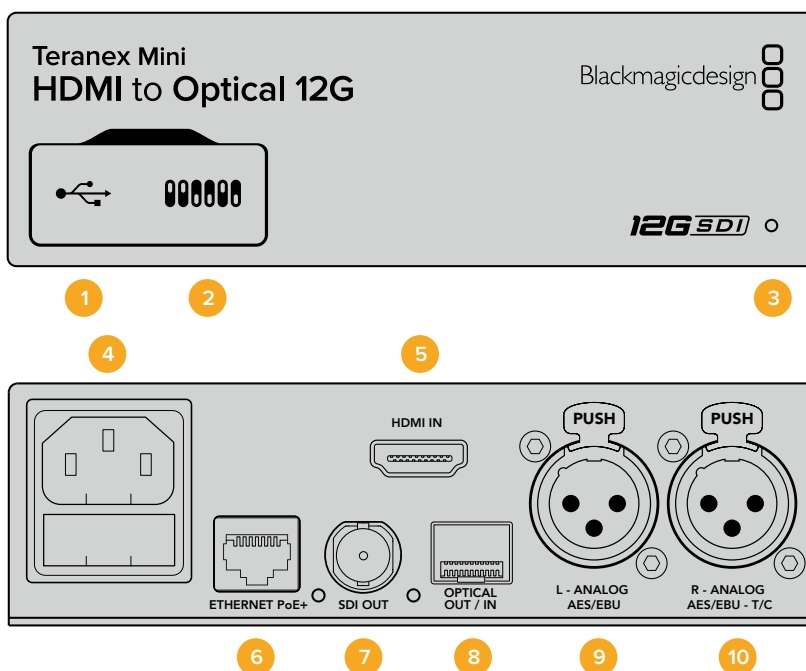

Разъемы

1 Порт Mini-B USB

Используется для подключения к компьютеру на платформе Mac или Windows, позволяя изменять настройки и обновлять прошивку Teranex Mini с помощью утилиты Blackmagic Teranex Setup.

2 Переключатели

Настраиваемые переключатели для изменения настроек.

- 3 Светодиодный индикатор состояния**
Горит белым цветом при подключении к сети и зеленым цветом при обнаружении сигнала. При работе с утилитой Blackmagic Teranex Setup этот индикатор мигает, идентифицируя выбранный с ее помощью конвертер.
- 4 Питание**
Стандартное гнездо IEC C14 для подключения к источнику переменного тока 90-240 В.
- 5 HDMI**
Видеовход HDMI.
- 6 Ethernet PoE+**
Разъем для подключения к сетевому коммутатору или компьютеру; используется для изменения настроек с помощью утилиты Blackmagic Teranex Setup. Порт также обеспечивает подачу питания (PoE+).
- 7 SDI Out**
Видеовыход SDI с BNC-разъемом.
- 8 Оптический выход**
LC-разъем интерфейса для вывода SDI-сигнала с помощью дополнительного модуля по стандарту SMPTE. В зависимости от модели SFP-модуль поддерживает SD/HD/6G или 12G-SDI.
- 9 L — Analog или AES/EBU**
Балансный аналоговый аудиовход (левый канал) или цифровой аудиовход AES/EBU с XLR-разъемом.
- 10 R — Analog, AES/EBU или Timecode**
Балансный аналоговый аудиовход (правый канал) или цифровой аудиовход AES/EBU с XLR-разъемом. Также допускает ввод тайм-кода.

Переключатели

Teranex Mini – HDMI to SDI 12G имеет переключатели, с помощью которых можно выбирать различные настройки конверсии.

Переключатель 8 — Analog Audio, AES/EBU Audio

Установите переключатель 8 в положение OFF (выкл.), чтобы встраивать балансный аналоговый звук. Для работы с цифровым AES/EBU-звуком выберите положение ON (вкл.). Чтобы работать с этими входами, переключатель 7 должен быть установлен в положение ON (вкл.).

Переключатель 7 — HDMI Audio, Input Audio

Установите переключатель 7 в положение OFF (выкл.), чтобы использовать звук, встроенный в HDMI-сигнал. Для работы с аналоговым или AES/EBU-аудио выберите положение ON (вкл.).

Переключатель 6 — Input Audio/Timecode

Установите переключатель 6 в положение ON (вкл.), чтобы получать тайм-код через XLR-разъем правого аудиоканала. Для ввода звука выберите положение OFF (выкл.).

Переключатель 5 — 60 to 59.94 OFF/ON

Когда выбрана настройка On, для изображения из HDMI-источника выполняется автоматическое преобразование формата из 1080p/60 в 1080i (чересстрочная развертка; 59,94 поля/с).

Эта функция может быть полезна при выводе графики с компьютера на видеомикшер. В некоторых случаях частота на HDMI-выходе составляет 60 кадров/с. Когда переключатель 5 находится в положении On, будет создано изображение с частотой 59,94 поля/с и выполнено преобразование из 1080p в 1080i.

Переключатели 2, 1 — Select Format Bit 1, 0

При подключении HDMI-источника, способного выводить Ultra HD и HD, эта настройка помогает принудительно использовать нужную четкость. Эта опция может быть полезной, когда изображение с компьютера необходимо записать или просмотреть на SDI-оборудовании в HD-разрешении.

Хотя получаемый эффект похож на повышающую или понижающую конверсию, на самом деле конвертер отправляет источнику команду выводить видео в Ultra HD или HD. В этом случае поступающий сигнал передается на выход без дополнительного преобразования.

Используя определенную комбинацию переключателей 1 и 2, можно выбрать принудительный вывод в HD или Ultra HD либо автоматическое определение оптимального разрешения. Ниже описаны возможные варианты настройки.

- **Auto — переключатели 1 и 2 в положении OFF (выкл.).**
Конвертер автоматически определяет оптимальное разрешение (HD или Ultra HD) в зависимости от технических характеристик источника сигнала.
- **Force to HD — переключатель 1 в положении OFF (выкл.), переключатель 2 в положении ON (вкл.).**
Если HDMI-источник поддерживает вывод в HD и Ultra HD, конвертер будет получать HD-сигнал.
- **Force to Ultra HD — переключатель 1 в положении ON (вкл.), переключатель 2 в положении OFF (выкл.).**
Если HDMI-источник поддерживает вывод в HD и Ultra HD, конвертер будет получать Ultra HD-сигнал.



Схема на нижней поверхности корпуса содержит описание настроек, соответствующих разным положениям переключателей

Настройки Blackmagic Teranex Setup

Утилита Teranex Setup позволяет изменить настройки, устанавливаемые с помощью переключателей, а также дополнительные параметры. Для доступа к этим настройкам используют вкладки Video, Audio, Configure и About.

Работа с вкладками About и Configure описана в разделе «Изменение настроек» данного руководства.

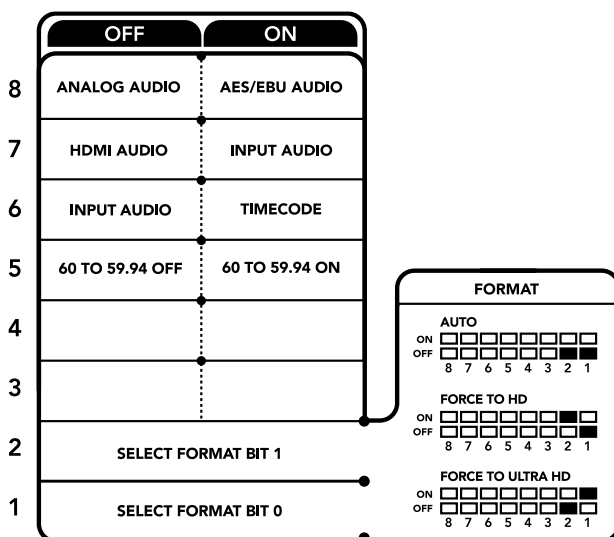
Вкладка Video для Teranex Mini – HDMI to SDI 12G дает возможность выбрать описанные ниже опции.

Меню Video Processing

Conversion

Раскрывающееся меню Conversion позволяет выбрать параметры преобразования на SDI-выходе. При настройке Auto конвертер определяет оптимальное разрешение (HD или Ultra HD) исходя из технических характеристик источника сигнала. При выборе опции “Force HD” или “Force Ultra HD” видео будет выводиться в HD или Ultra HD соответственно, независимо от формата на HDMI-входе. Для SD преобразование не выполняется, поэтому сигнал сохраняет исходное разрешение.

Frame Rate

При активации этой функции выполняется преобразование частоты видео из 60 кадров/с на входе в 59,94 кадра/с на выходе. Поставьте или снимите флажок для включения или отключения автоматического изменения этого параметра.

Данная функция полезна в тех случаях, когда HDMI-источник с частотой 60 кадров/с нужно подключить к SDI-оборудованию, использующему форматы с частотой 59,94 кадра/с.

3G Output

Эта опция позволяет выбрать один из двух уровней для оптического порта. Она определяет способ вывода для сигнала 3G-SDI, чтобы обеспечить совместимость с оборудованием, которое поддерживает ввод 3G-SDI только как Level A или Level B. По умолчанию используется опция “Level B”.

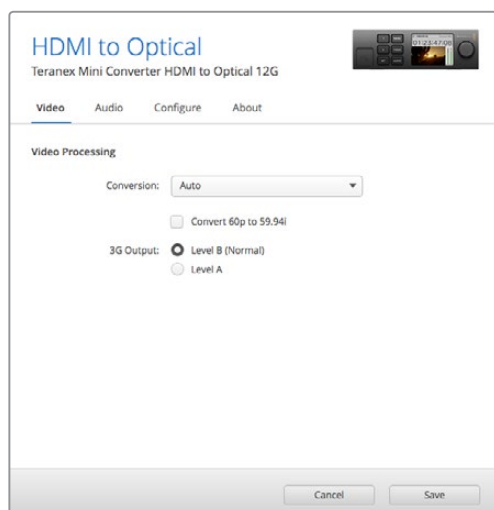

Настройка Conversion на вкладке Video утилиты Blackmagic Teranex Setup позволяет выбрать опцию “Auto”, “Force to HD” или “Force to Ultra HD”. Если частота на входе составляет 60 кадров/с, ее можно преобразовать в 59,94 кадра/с для вывода на оборудование с поддержкой соответствующего формата.

Вкладка Audio для Teranex Mini – HDMI to Optical 12G дает возможность выбрать описанные ниже опции.

Меню Audio Input

Set XLR Input/Set Audio input

Эта опция позволяет назначать разъем XLR или HDMI для входящего звука. При использовании настройки “HDMI” аудио из HDMI-потока будет встроено в SDI-сигнал на выходе. Настройка “XLR” дает возможность выбрать вход для аналогового звука, AES/EBU или тайм-кода и задать каналы исходящего SDI-сигнала, в которые будет встроено аудио. Также предусмотрена регулировка уровня аудио.

При использовании настройки “AES/EBU” можно дополнительно активировать опцию “Sample Rate Converter”. В этом случае звук на SDI-выходе будет иметь принятую на телевидении частоту дискретизации 48 кГц.

Когда Dolby-звук, поступающий через разъем AES/EBU, синхронизируется по внешнему источнику сигнала, опцию “Sample Rate Converter” нужно отключить. Если этого не сделать, преобразование может быть некорректным.

Teranex Mini использует последние настройки независимо от того, как их установили — с помощью переключателей, Smart Panel или Teranex Setup. Если после программного обновления параметров конвертера или снятия Smart Panel необходимо вернуться к ручной настройке, может потребоваться повторная установка отдельных переключателей.

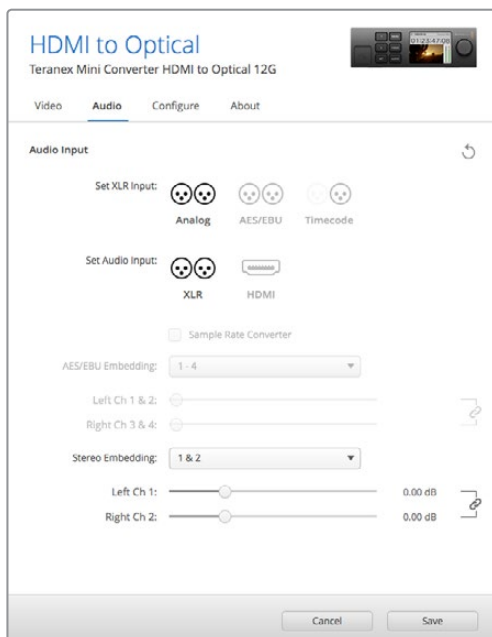

Для изменения уровней аналогового и AES/EBU-аудио используется вкладка Audio утилиты Blackmagic Teranex Setup

Настройки Teranex Mini Smart Panel

Если конвертер HDMI to Optical 12G дополнительно оснащен панелью Teranex Mini Smart Panel, будут доступны меню Video, Audio и Network. Их параметры устанавливаются так же, как описано в разделе выше.

Дополнительную информацию об использовании Teranex Mini Smart Panel см. в разделе «Изменение настроек» данного руководства.

< Video	
Select Format	Auto
Rate Conversion	Off
3G Output	Level B (Normal)

< Audio	
Input	Analog
Sample Rate Converter	Converter ON
Adjust	Together
Ch 1 & 2	0.00 dB
Gain	Reset

Teranex Mini Smart Panel и утилита Blackmagic Teranex Setup обеспечивают доступ к одинаковым настройкам конвертера

Схема соединений Teranex Mini – HDMI to Optical 12G

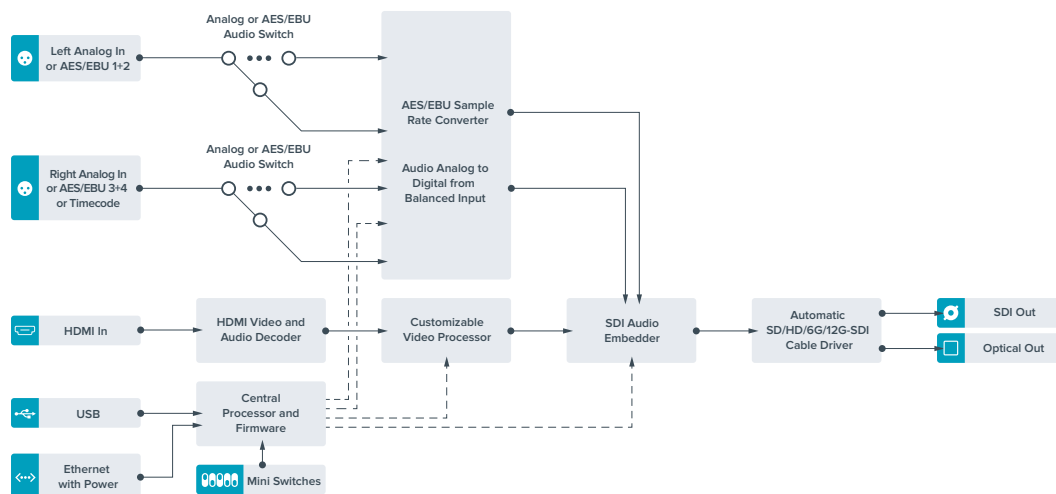

Teranex Mini – Optical to Analog 12G

Эта модель выполняет преобразование входящего оптического сигнала, SD-SDI, HD-SDI, 3G-SDI, 6G-SDI или 12G-SDI для вывода видео на аналоговые видеовыходы (компонентный, NTSC/PAL) и звука на балансный AES/EBU- и аналоговый аудиовыходы. Понижающая конверсия на аппаратном уровне позволяет принимать сигнал 12G-SDI через оптический вход или BNC-разъем для передачи на аналоговое SD- и HD-оборудование, в том числе Betacam SP и VHS-видеомагнитофоны. Также можно выделять пары аудиоканалов из 16-канального звука, встроенного в оптический или SDI-поток.

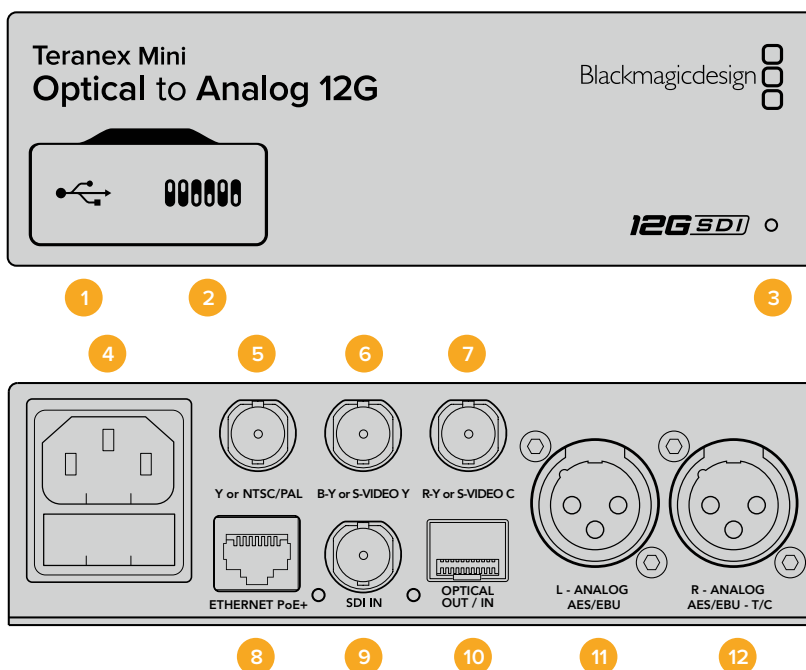

Разъемы

1 Порт Mini-B USB

Используется для изменения настроек и обновления прошивки Teranex Mini с помощью утилиты Blackmagic Teranex Setup, установленной на компьютере с платформой Mac или Windows.

- 2 Переключатели**
Настраиваемые переключатели для изменения настроек.
- 3 Светодиодный индикатор состояния**
Горит белым цветом при подключении к сети и зеленым цветом при обнаружении сигнала. При работе с утилитой Blackmagic Teranex Setup этот индикатор мигает, идентифицируя выбранный с ее помощью конвертер.
- 4 Питание**
Стандартное гнездо IEC C14 для подключения к источнику переменного тока 90-240 В.
- 5 Y или NTSC/PAL**
BNC-разъем для вывода аналогового компонентного (Y) или композитного (NTSC/PAL) сигналов.
- 6 B-Y или S-VIDEO Y**
BNC-разъем для вывода аналогового компонентного (B-Y) сигнала или S-Video (Y).
- 7 R-Y или S-VIDEO C**
BNC-разъем для вывода аналогового компонентного (R-Y) сигнала или S-Video (C).
- 8 Ethernet PoE+**
Разъем для подключения к сетевому коммутатору или компьютеру; используется для изменения настроек с помощью утилиты Blackmagic Teranex Setup. Порт также обеспечивает подачу питания (PoE+).
- 9 SDI IN**
Видеовход SDI с BNC-разъемом.
- 10 Оптический интерфейс**
Оптический видеовход и выход (LC-разъемы) для передачи SDI-сигнала с помощью дополнительного модуля по стандарту SMPTE. Автоматическое определение SD, HD, 6G- и 12G-SDI. Оптический выход также можно использовать как сквозной порт.
- 11 L — Analog или AES/EBU**
Балансный аналоговый аудиовыход (левый канал) или цифровой аудиовыход AES/EBU с XLR-разъемом.
- 12 R — Analog, AES/EBU или Timecode**
Балансный аналоговый аудиовыход (правый канал) или цифровой аудиовыход AES/EBU с XLR-разъемом. Также допускает вывод тайм-кода.

Переключатели

Teranex Mini – Optical to Analog 12G имеет переключатели, с помощью которых можно выбирать различные настройки конверсии.

Переключатель 8 — Analog Audio, AES/EBU Audio

Установите переключатель 8 в положение OFF (выкл.), чтобы выводить балансный аналоговый звук, или ON (вкл.) для использования AES/EBU-выхода.

Переключатель 7 — 7.5 IRE, 0.0 IRE

В США и странах, использующих стандарт NTSC (7.5 Setup), установите переключатель 7 в положение OFF (выкл.). В странах, не поддерживающих подобный стандарт (например, в Японии), выберите положение ON (вкл.). Эта настройка влияет только на выходы композитного сигнала и S-Video.

Переключатель 6 — SMPTE Levels, Betacam Levels

Для SMPTE установите переключатель 6 в положение OFF (выкл.), для Betacam — в положение ON (вкл.). Наиболее часто уровень сигнала устанавливается по стандарту SMPTE, работу с которым поддерживают даже устройства Betacam SP. Настройку для Betacam SP следует выбирать лишь в том случае, если вы уверены, что оборудование использует уровень Betacam.

Переключатель 5 — Component или Composite/S-Video

Установите переключатель 5 в положение OFF (выкл.), чтобы выводить видео на аналоговый компонентный выход. Для использования композитного выхода или S-Video установите переключатель в положение ON (вкл.).



Схема на нижней поверхности корпуса содержит описание настроек, соответствующих разным положениям переключателей

Переключатели 4, 3 и 2 — SDI Audio De-Embed

Переключатели 4, 3 и 2 соответствуют битам 2, 1 и 0. Используя различные комбинации ON/OFF для переключателей 4, 3 и 2, можно выбрать, какую пару звуковых каналов из входящего SDI-потока выводить на аналоговый или AES/EBU-аудиовыход.

Переключатель 1 — Processing Off/Processing On

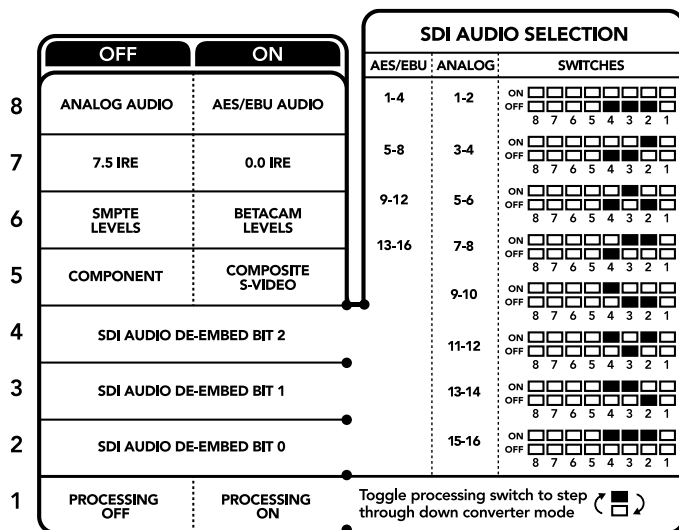
Этот переключатель позволяет изменить пропорции кадра во время преобразования из Ultra HD или HD на входе в SD на аналоговом выходе. Подобное преобразование необходимо из-за разного соотношения сторон. В Ultra HD и HD оно составляет 16:9, в SD — 4:3.

Путем последовательного переключения можно выбрать одну из трех опций: Anamorphic, Center Cut и Letterbox. В первом случае изображение будет вытянуто, во втором — обрезано, а в третьем сверху и снизу добавляются черные полосы. При каждой установке переключателя 1 в положение ON (вкл.) выполняется переход к следующей опции.

Настройка переключателя 1 дает разный эффект в зависимости от формата аналогового видео на выходе. Композитный сигнал всегда имеет SD-разрешение, поэтому в положении OFF (выкл.) используется последняя опция, выбранная для преобразования пропорций кадра. Компонентный сигнал допускает передачу HD-видео, поэтому при положении OFF (выкл.) выполняется преобразование из SD в HD с выводом аналогового изображения на широкий экран без изменения пропорций кадра.

Аудиоканалы SDI-сигнала

Комбинируя настройки переключателей, можно выбрать аудиоканалы SDI-потока, которые Teranex Mini – Optical to Analog 12G будет выводить на аналоговый или цифровой (AES/EBU) выходы.

Аналоговые аудиоканалы	Переключатель 4	Переключатель 3	Переключатель 2	Положение переключателя
1 и 2	OFF	OFF	OFF	ON OFF 
3 и 4	OFF	OFF	ON	ON OFF 
5 и 6	OFF	ON	OFF	ON OFF 
7 и 8	OFF	ON	ON	ON OFF 
9 и 10	ON	OFF	OFF	ON OFF 
11 и 12	ON	OFF	ON	ON OFF 
13 и 14	ON	ON	OFF	ON OFF 
15 и 16	ON	ON	ON	ON OFF 

Аудиоканалы AES/EBU	Переключатель 4	Переключатель 3	Переключатель 2	Положение переключателя
1-4	OFF	OFF	OFF	ON OFF 
5-8	OFF	OFF	ON	ON OFF 
9-12	OFF	ON	OFF	ON OFF 
13-16	OFF	ON	ON	ON OFF 

Настройки Blackmagic Teranex Setup

Утилита Teranex Setup позволяет изменить настройки, устанавливаемые с помощью переключателей, а также дополнительные параметры.

Для доступа к этим настройкам используют вкладки Video, Audio, Configure и About.

Работа с вкладками About и Configure описана в разделе «Изменение настроек» данного руководства.

Вкладка Video для Teranex Mini – Optical to Analog 12G дает возможность выбрать описанные ниже опции.

Меню Video Output

Это меню позволяет выбрать выход для вывода видео (компонентный или S-Video/композитный), а также настроить яркость и цветность, уровни B-Y и R-Y компонентного сигнала.

При использовании S-Video/композитного выхода можно дополнительно установить уровень черного (7.5 IRE или 0.0 IRE) в зависимости от вашего региона. Компонентное видео позволяет выбрать уровень сигнала по стандарту SMPTE или Betacam. Наиболее часто уровень сигнала устанавливается по стандарту SMPTE, работу с которым поддерживают даже устройства Betacam SP. Настройку для Betacam SP следует выбирать лишь в том случае, если вы уверены, что оборудование использует уровень Betacam.

Меню Video Processing

Это меню позволяет выбирать пропорции кадра при выполнении понижающей конверсии. Можно использовать режимы Letterbox, Anamorphic, Center Cut или опцию OFF.

Вкладка Audio для Teranex Mini – Optical to Analog 12G дает возможность выбрать описанные ниже опции.

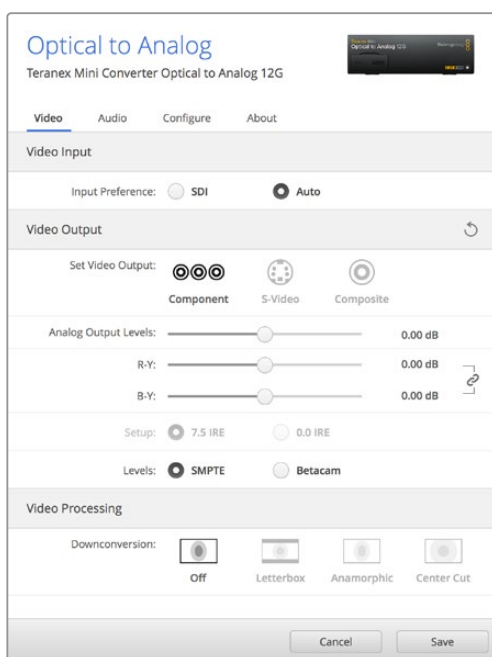

Вкладка Video утилиты Blackmagic Teranex Setup позволяет настраивать яркость и цветность либо только цветность (для компонентного сигнала)

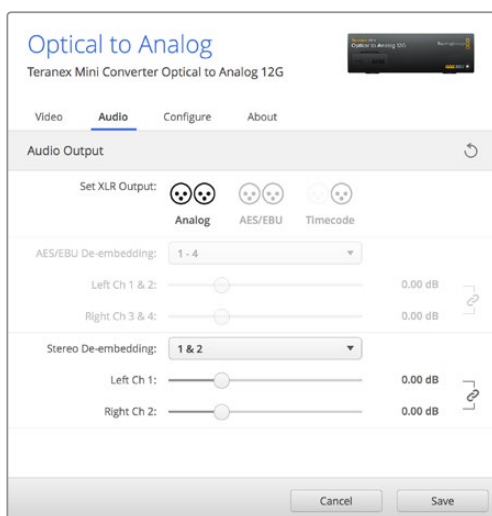

Для изменения уровней аналогового и AES/EBU-аудио используется вкладка Audio

Меню Audio Output

Меню позволяет выбрать выход для аналогового звука, AES/EBU или тайм-кода, а также задать аудиоканалы, которые необходимо извлечь из входящего SDI-сигнала. Также можно регулировать уровень звука на выходе.

Teranex Mini использует последние настройки независимо от того, как их установили — с помощью переключателей, Smart Panel или Teranex Setup. Если после программного обновления параметров конвертера или снятия Smart Panel необходимо вернуться к ручной настройке, может потребоваться повторная установка отдельных переключателей.

Настройки Teranex Mini Smart Panel

Если конвертер Optical to Analog 12G дополнительно оснащен панелью Teranex Mini Smart Panel, будут доступны меню Video, Audio и Network. Их параметры устанавливаются так же, как описано в разделе «Настройки Blackmagic Teranex Setup» выше. Дополнительную информацию об использовании Teranex Mini Smart Panel см. в разделе «Изменение настроек» данного руководства.

< Video		< Audio	
Input Preference	Auto	Output	Analog
Output	Component	De-embed	Ch 1 & 2
> Output Level	Adjust Levels	Adjust	Together
Comp Levels	SMPTE	Ch 1 & 2	0.00 dB
Setup	7.5 IRE	Gain	Reset
Down Convert	Off		

Teranex Mini Smart Panel и утилита Blackmagic Teranex Setup обеспечивают доступ к одинаковым настройкам конвертера

Схема соединений Teranex Mini – Optical to Analog 12G

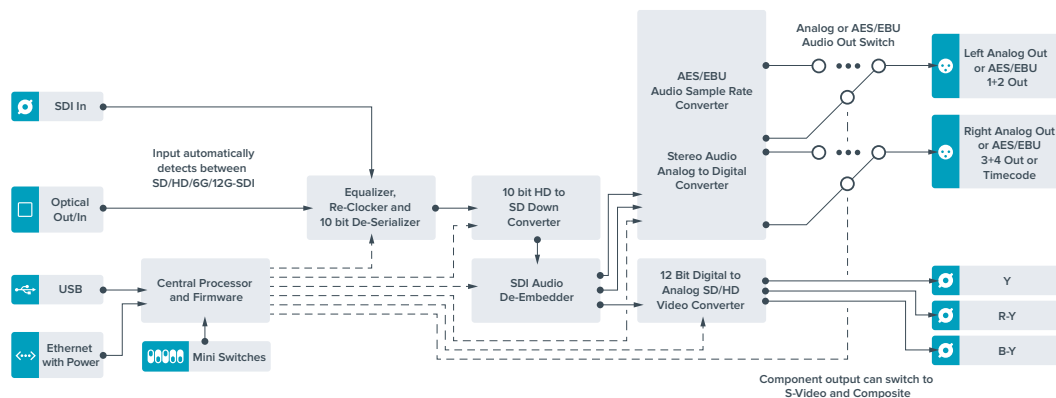

Teranex Mini – Analog to Optical 12G

Эта модель преобразует видео и аудио, поступающие с аналогового оборудования (например, Betacam SP, HDV-камеры и игровые приставки), в сигнал 12G-SDI для передачи на оптический порт или BNC-разъем. Для аналоговых форматов предусмотрены компонентные интерфейсы SD/HD и S-Video, композитные входы NTSC и PAL. На оптическом и 12G-SDI-выходе в сигнал можно встраивать цифровой AES/EBU- или аналоговый звук.

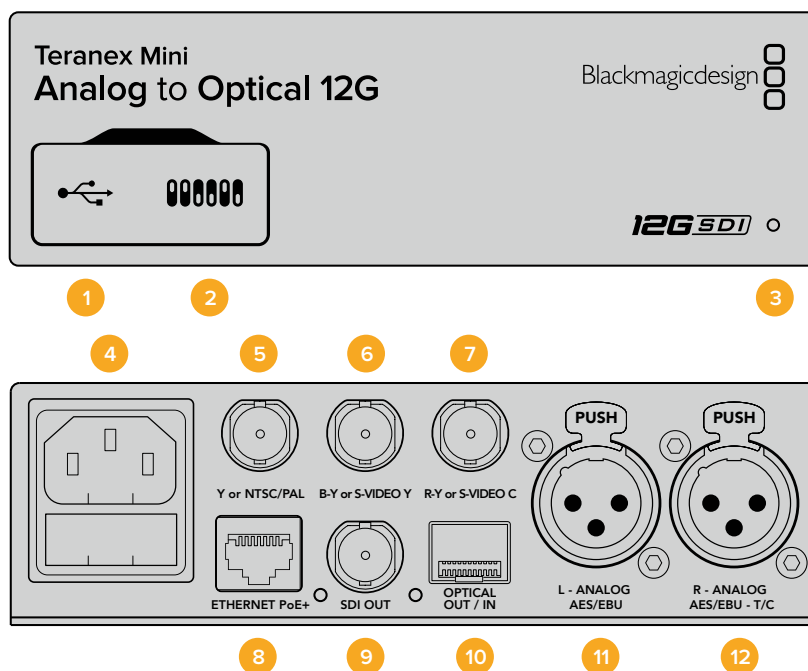

Разъемы

1 Порт Mini-B USB

Используется для изменения настроек и обновления прошивки Teranex Mini с помощью утилиты Teranex Setup, установленной на компьютере с платформой Mac или Windows.

2 Переключатели

Настраиваемые переключатели для изменения настроек.

3 Светодиодный индикатор состояния

Горит белым цветом при подключении к сети и зеленым цветом при обнаружении сигнала. При работе с утилитой Blackmagic Teranex Setup этот индикатор мигает, идентифицируя выбранный с ее помощью конвертер.

4 Питание

Стандартное гнездо IEC C14 для подключения к источнику переменного тока 90-240 В.

5 Y или NTSC/PAL

BNC-разъем для входящего аналогового компонентного (Y) или композитного (NTSC/PAL) сигналов.

6 B-Y или S-VIDEO Y

BNC-разъем для входящего аналогового компонентного (B-Y) сигнала или S-Video (Y).

7 R-Y или S-VIDEO C

BNC-разъем для входящего аналогового компонентного (R-Y) сигнала или S-Video (C).

8 Ethernet PoE+

Разъем для подключения к сетевому коммутатору или компьютеру; используется для изменения настроек с помощью утилиты Blackmagic Teranex Setup. Порт также обеспечивает подачу питания (PoE+).

9 SDI OUT

Видеовыход SDI с BNC-разъемом.

10 Оптический выход

Оптический выход (LC-разъем) для вывода SDI-сигнала с помощью дополнительного модуля по стандарту SMPTE. Автоматический подбор формата выходного сигнала в соответствии со входящим видео.

11 L — Analog или AES/EBU

Балансный аналоговый аудиовход (левый канал) или цифровой аудиовход AES/EBU с XLR-разъемом.

12 R — Analog, AES/EBU или Timecode

Балансный аналоговый аудиовход (правый канал) или цифровой аудиовход AES/EBU с XLR-разъемом. Также допускает ввод тайм-кода.

Переключатели

Teranex Mini – Analog to Optical 12G имеет переключатели, с помощью которых можно выбирать различные настройки конверсии.

Переключатель 8 — Analog Audio, AES/EBU Audio

Установите переключатель 8 в положение OFF (выкл.), чтобы выбрать балансный аналоговый звук, или ON (вкл.) для использования AES/EBU-входа.

Переключатель 7 — 7.5 IRE, 0.0 IRE

В США и странах, использующих стандарт NTSC (7.5 Setup), установите переключатель 7 в положение OFF (выкл.). В странах, не поддерживающих подобный стандарт, выберите положение ON (вкл.). Эта настройка влияет только на выходы композитного сигнала и S-Video (NTSC).

Переключатель 6 — SMPTE Levels, Betacam Levels

Эта настройка позволяет использовать две опции: SMPTE или Betacam. Для SMPTE установите переключатель 6 в положение OFF (выкл.), для Betacam — в положение ON (вкл.). Наиболее часто уровень сигнала устанавливается по стандарту SMPTE, работу с которым поддерживают даже устройства Betacam SP. Настройку для Betacam SP следует выбирать лишь в том случае, если вы уверены, что оборудование использует уровень Betacam.

	OFF	ON
8	ANALOG AUDIO	AES/EBU AUDIO
7	7.5 IRE	0.0 IRE
6	SMPTE LEVELS	BETACAM LEVELS
5	COMPONENT	COMPOSITE or S-VIDEO
4	COMPOSITE	S-VIDEO
3	SD TO HD OFF	SD TO HD ON
2	HD TO UHD OFF	HD TO UHD ON
1	INPUT AUDIO	TIMECODE

Схема на нижней стороне Teranex Mini содержит описание настроек, соответствующих разным положениям переключателей

Переключатель 5 — Component или Composite/S-Video

Установите переключатель 5 в положение OFF (выкл.), чтобы выбрать аналоговый компонентный вход. Для выбора композитного входа и S-Video установите переключатель в положение ON (вкл.).

Переключатель 4 — Composite, S-Video

Установите переключатель 4 в положение OFF (выкл.) для выбора композитного видеовхода. Чтобы сигнал поступал на разъем S-Video, установите переключатель в положение ON (вкл.).

Переключатель 3 — SD to HD

Установите переключатель 3 в положение ON (вкл.), чтобы на SDI-выходе выполнять повышающую конверсию из SD в HD, когда на композитный, компонентный или S-Video-входы поступает SD-сигнал. Установите переключатель в положение OFF (выкл.), чтобы сигналы на выходе и входе имели одинаковое разрешение.

Переключатель 2 — HD to UHD

Установите переключатель 2 в положение ON (вкл.), чтобы на SDI-выходе выполнять повышающую конверсию в Ultra HD, когда на компонентный вход поступает HD-сигнал. Установите переключатель в положение OFF (выкл.), чтобы сигналы на выходе и входе имели одинаковое разрешение.

Переключатель 1 — Input Audio/Timecode

Установите переключатель 1 в положение ON (вкл.), чтобы получать тайм-код через XLR-разъем правого аудиоканала. Для ввода звука выберите положение OFF (выкл.).

Настройки Blackmagic Teranex Setup

Утилита Teranex Setup позволяет изменить настройки, устанавливаемые с помощью переключателей, а также дополнительные параметры.

Для доступа к этим настройкам используют вкладки Video, Audio, Configure и About.

Работа с вкладками About и Configure описана в разделе «Изменение настроек» данного руководства.

Вкладка Video для Teranex Mini Analog to Optical 12G дает возможность выбрать описанные ниже опции.

Меню Video Input

Это меню позволяет выбрать видеовход (компонентный, S-Video или композитный), а также настроить яркость и цветность, уровни B-Y и R-Y компонентного сигнала.

При использовании S-Video или композитного входа можно дополнительно установить уровень черного (7.5 IRE или 0.0 IRE) в зависимости от вашего региона.

Компонентное видео позволяет выбрать уровень сигнала по стандарту SMPTE или Betacam. Наиболее часто уровень сигнала устанавливается по стандарту SMPTE, работу с которым поддерживают даже устройства Betacam SP. Настройку для Betacam SP следует выбирать лишь в том случае, если вы уверены, что оборудование использует уровень Betacam.

Меню Video Processing

Это меню позволяет выбирать параметры конверсии в зависимости от используемого аналогового входа. Если сигнал поступает на компонентный вход, можно выполнить преобразование из SD в HD и из HD в Ultra HD. Когда сигнал поступает на разъем S-Video или композитный вход, доступна конверсия только из SD в HD.

Вкладка Audio для Teranex Mini – Analog to Optical 12G дает возможность выбрать описанные ниже опции.

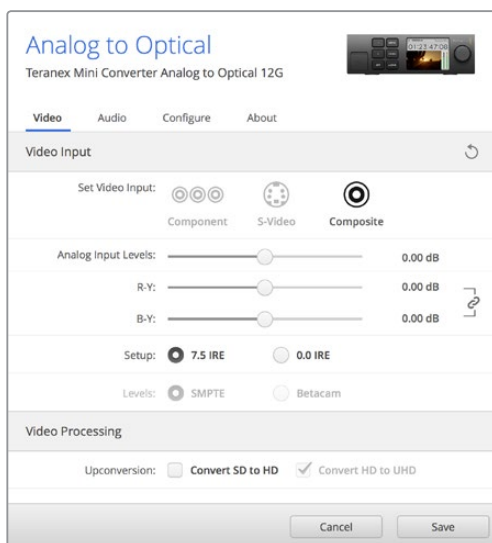

Вкладка Video утилиты Blackmagic Teranex Setup позволяет настраивать яркость и цветность либо только цветность (для компонентного сигнала)

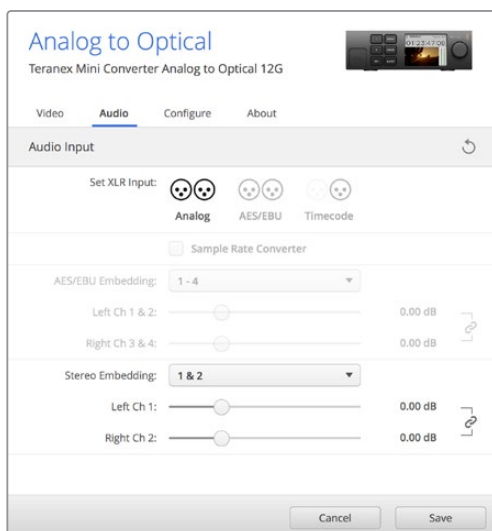

Для изменения уровней аналогового и AES/EBU-аудио используется вкладка Audio

Меню Audio Input

Меню позволяет выбрать вход для аналогового звука, AES/EBU или тайм-кода, а также задать каналы исходящего оптического или SDI-сигнала, в которые будет встроен звук. Также предусмотрена регулировка уровня аудио.

При использовании настройки “AES/EBU” можно дополнительно активировать опцию “Sample Rate Converter”. При выборе этой опции на оптический или SDI-выход поступает звук с частотой дискретизации 48 кГц, разрядность 24 бит.

Teranex Mini использует последние настройки независимо от того, как их установили — с помощью переключателей, Smart Panel или Teranex Setup. Если после программного обновления параметров конвертера или снятия Smart Panel необходимо вернуться к ручной настройке, может потребоваться повторная установка отдельных переключателей.

Настройки Teranex Mini Smart Panel

Если конвертер Analog to Optical 12G дополнительно оснащен панелью Teranex Mini Smart Panel, будут доступны меню Video, Audio и Network. Их параметры устанавливаются так же, как описано в разделе «Настройки Blackmagic Teranex Setup» выше.

Дополнительную информацию об использовании Teranex Mini Smart Panel см. в разделе «Изменение настроек» данного руководства.

Video	
Input	Component
Input Level	Adjust Levels
Comp Levels	SMPTE
Setup	7.5 IRE
SD to HD	Off
HD to UHD	Off

Audio	
Input	Analog
Sample Rate	Converter ON
Adjust	Together
Ch 1 & 2	0.00 dB
Gain	Reset

Teranex Mini Smart Panel и утилита Blackmagic Teranex Setup обеспечивают доступ к одинаковым настройкам конвертера

Схема соединений Teranex Mini – Analog to Optical 12G

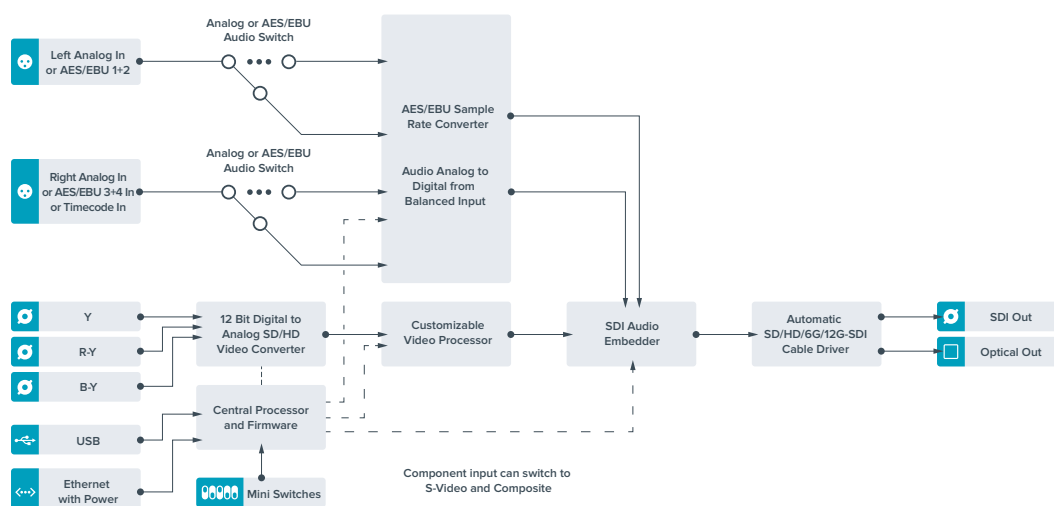

Teranex Mini – Optical to Audio 12G

Эта модель позволяет выделять звук из любого SD, HD или Ultra HD-видео, поступающего на оптический порт или интерфейс 12G-SDI, и выводить его через два канала аналогового или четыре канала цифрового AES/EBU-выхода. Конвертер допускает передачу звука на такое аудиооборудование, как микшеры, аналоговые деки и контрольные мониторы.

Для выделения из SDI-потока дополнительных каналов звука можно использовать еще один конвертер Teranex Mini SDI to Audio 12G, подключенный к SDI-выходу с помощью последовательного соединения.

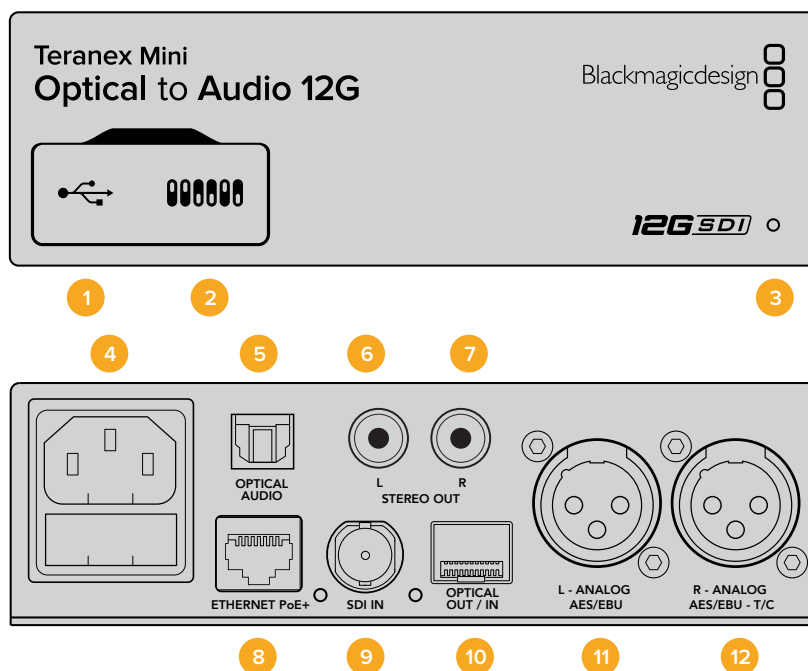

Разъемы

1 Порт Mini-B USB

Используется для изменения настроек и обновления прошивки Teranex Mini с помощью утилиты Teranex Setup, установленной на компьютере с платформой Mac или Windows.

2 Переключатели

Настраиваемые переключатели для изменения настроек.

3 Светодиодный индикатор состояния

Горит белым цветом при подключении к сети и зеленым цветом при обнаружении сигнала. При работе с утилитой Blackmagic Teranex Setup этот индикатор мигает, идентифицируя выбранный с ее помощью конвертер.

4 Питание

Стандартное гнездо IEC C14 для подключения к источнику переменного тока 90-240 В.

5 Оптический аудиовыход S/PDIF

Сигнал S/PDIF через разъем TOSLINK.

6 L — небалансный аналоговый аудиовыход Hi-Fi (линейный сигнал)

RCA-разъем небалансного аудиовыхода (левый канал).

7 R — небалансный аналоговый аудиовыход Hi-Fi (линейный сигнал)

RCA-разъем небалансного аудиовыхода (правый канал).

8 Ethernet PoE+

Разъем для подключения к сетевому коммутатору или компьютеру; используется для изменения настроек с помощью утилиты Blackmagic Teranex Setup. Порт также обеспечивает подачу питания (PoE+).

9 SDI In

Видеовход SDI с BNC-разъемом.

10 Оптический интерфейс

Оптический видеовход и выход (LC-разъемы) для передачи SDI-сигнала с помощью дополнительного модуля по стандарту SMPTE. Автоматическое определение SD, HD, 6G- и 12G-SDI. Оптический выход также можно использовать как сквозной порт.

11 L — Analog или AES/EBU

Балансный аналоговый аудиовыход (левый канал) или цифровой аудиовыход AES/EBU с XLR-разъемом.

12 R — Analog, AES/EBU или Timecode

Балансный аналоговый аудиовыход (левый канал) или цифровой аудиовыход AES/EBU с XLR-разъемом. Также допускает вывод тайм-кода.

Переключатели

Teranex Mini – Optical to Audio 12G имеет переключатели, с помощью которых можно выбирать различные настройки конверсии.

Переключатель 8 — Analog Audio, AES/EBU Audio

Установите переключатель 8 в положение OFF (выкл.), чтобы выводить балансный аналоговый звук, или ON (вкл.) для использования цифрового AES/EBU-выхода.

Переключатель 7 — Output Audio/Timecode

Установите переключатель 7 в положение ON (вкл.), чтобы выводить тайм-код через XLR-разъем правого аудиоканала. Для вывода звука выберите положение OFF (выкл.).

Переключатели 6, 5, 4 — SDI Audio De-Embed Bit 2, 1, 0

Переключатели 6, 5 и 4 соответствуют битам 2, 1 и 0. Используя различные комбинации ON/OFF для переключателей 6, 5 и 4, можно выбрать, какие аудиоканалы входящего оптического или SDI-потока выделять для вывода на аудиовыход.



Схема на нижней поверхности корпуса содержит описание настроек, соответствующих разным положениям переключателей

Выделение звука из SDI-потока

Аналоговые аудиоканалы	Переключатель 6	Переключатель 5	Переключатель 4	Положение переключателя
1-2	OFF	OFF	OFF	ON <input type="checkbox"/> <input type="checkbox"/> <input type="checkbox"/> <input type="checkbox"/> <input type="checkbox"/> <input type="checkbox"/> <input type="checkbox"/> <input type="checkbox"/> OFF <input type="checkbox"/> <input type="checkbox"/> <input type="checkbox"/> <input type="checkbox"/> <input type="checkbox"/> <input type="checkbox"/> <input type="checkbox"/> <input type="checkbox"/> 8 7 6 5 4 3 2 1
3-4	OFF	OFF	ON	ON <input type="checkbox"/> <input type="checkbox"/> <input type="checkbox"/> <input type="checkbox"/> <input type="checkbox"/> <input type="checkbox"/> <input type="checkbox"/> <input type="checkbox"/> OFF <input type="checkbox"/> <input type="checkbox"/> <input type="checkbox"/> <input type="checkbox"/> <input type="checkbox"/> <input type="checkbox"/> <input type="checkbox"/> <input type="checkbox"/> 8 7 6 5 4 3 2 1
5-6	OFF	ON	OFF	ON <input type="checkbox"/> <input type="checkbox"/> <input type="checkbox"/> <input type="checkbox"/> <input type="checkbox"/> <input type="checkbox"/> <input type="checkbox"/> <input type="checkbox"/> OFF <input type="checkbox"/> <input type="checkbox"/> <input type="checkbox"/> <input type="checkbox"/> <input type="checkbox"/> <input type="checkbox"/> <input type="checkbox"/> <input type="checkbox"/> 8 7 6 5 4 3 2 1
7-8	OFF	ON	ON	ON <input type="checkbox"/> <input type="checkbox"/> <input type="checkbox"/> <input type="checkbox"/> <input type="checkbox"/> <input type="checkbox"/> <input type="checkbox"/> <input type="checkbox"/> OFF <input type="checkbox"/> <input type="checkbox"/> <input type="checkbox"/> <input type="checkbox"/> <input type="checkbox"/> <input type="checkbox"/> <input type="checkbox"/> <input type="checkbox"/> 8 7 6 5 4 3 2 1
9-10	ON	OFF	OFF	ON <input type="checkbox"/> <input type="checkbox"/> <input type="checkbox"/> <input type="checkbox"/> <input type="checkbox"/> <input type="checkbox"/> <input type="checkbox"/> <input type="checkbox"/> OFF <input type="checkbox"/> <input type="checkbox"/> <input type="checkbox"/> <input type="checkbox"/> <input type="checkbox"/> <input type="checkbox"/> <input type="checkbox"/> <input type="checkbox"/> 8 7 6 5 4 3 2 1
11-12	ON	OFF	ON	ON <input type="checkbox"/> <input type="checkbox"/> <input type="checkbox"/> <input type="checkbox"/> <input type="checkbox"/> <input type="checkbox"/> <input type="checkbox"/> <input type="checkbox"/> OFF <input type="checkbox"/> <input type="checkbox"/> <input type="checkbox"/> <input type="checkbox"/> <input type="checkbox"/> <input type="checkbox"/> <input type="checkbox"/> <input type="checkbox"/> 8 7 6 5 4 3 2 1
13-14	ON	ON	OFF	ON <input type="checkbox"/> <input type="checkbox"/> <input type="checkbox"/> <input type="checkbox"/> <input type="checkbox"/> <input type="checkbox"/> <input type="checkbox"/> <input type="checkbox"/> OFF <input type="checkbox"/> <input type="checkbox"/> <input type="checkbox"/> <input type="checkbox"/> <input type="checkbox"/> <input type="checkbox"/> <input type="checkbox"/> <input type="checkbox"/> 8 7 6 5 4 3 2 1
15-16	ON	ON	ON	ON <input type="checkbox"/> <input type="checkbox"/> <input type="checkbox"/> <input type="checkbox"/> <input type="checkbox"/> <input type="checkbox"/> <input type="checkbox"/> <input type="checkbox"/> OFF <input type="checkbox"/> <input type="checkbox"/> <input type="checkbox"/> <input type="checkbox"/> <input type="checkbox"/> <input type="checkbox"/> <input type="checkbox"/> <input type="checkbox"/> 8 7 6 5 4 3 2 1

Аудиоканалы AES/EBU	Переключатель 6	Переключатель 5	Переключатель 4	Положение переключателя
1-4	OFF	OFF	OFF	ON <input type="checkbox"/> <input type="checkbox"/> <input type="checkbox"/> <input type="checkbox"/> <input type="checkbox"/> <input type="checkbox"/> <input type="checkbox"/> <input type="checkbox"/> OFF <input type="checkbox"/> <input type="checkbox"/> <input type="checkbox"/> <input type="checkbox"/> <input type="checkbox"/> <input type="checkbox"/> <input type="checkbox"/> <input type="checkbox"/> 8 7 6 5 4 3 2 1
5-8	OFF	OFF	ON	ON <input type="checkbox"/> <input type="checkbox"/> <input type="checkbox"/> <input type="checkbox"/> <input type="checkbox"/> <input type="checkbox"/> <input type="checkbox"/> <input type="checkbox"/> OFF <input type="checkbox"/> <input type="checkbox"/> <input type="checkbox"/> <input type="checkbox"/> <input type="checkbox"/> <input type="checkbox"/> <input type="checkbox"/> <input type="checkbox"/> 8 7 6 5 4 3 2 1
9-12	OFF	ON	OFF	ON <input type="checkbox"/> <input type="checkbox"/> <input type="checkbox"/> <input type="checkbox"/> <input type="checkbox"/> <input type="checkbox"/> <input type="checkbox"/> <input type="checkbox"/> OFF <input type="checkbox"/> <input type="checkbox"/> <input type="checkbox"/> <input type="checkbox"/> <input type="checkbox"/> <input type="checkbox"/> <input type="checkbox"/> <input type="checkbox"/> 8 7 6 5 4 3 2 1
13-16	OFF	ON	ON	ON <input type="checkbox"/> <input type="checkbox"/> <input type="checkbox"/> <input type="checkbox"/> <input type="checkbox"/> <input type="checkbox"/> <input type="checkbox"/> <input type="checkbox"/> OFF <input type="checkbox"/> <input type="checkbox"/> <input type="checkbox"/> <input type="checkbox"/> <input type="checkbox"/> <input type="checkbox"/> <input type="checkbox"/> <input type="checkbox"/> 8 7 6 5 4 3 2 1

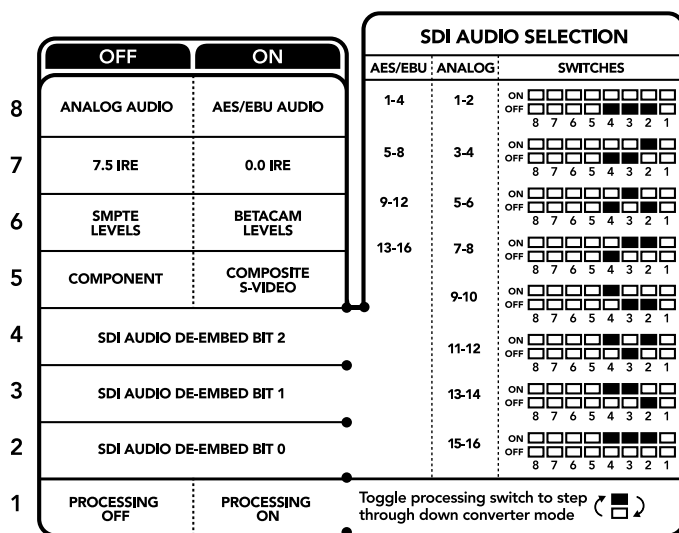
Настройки Blackmagic Teranex Setup

Утилита Teranex Setup позволяет изменить настройки, устанавливаемые с помощью переключателей, а также дополнительные параметры.

Для доступа к этим настройкам используют вкладки Audio, Configure и About.

Работа с вкладками About и Configure описана в разделе «Изменение настроек» данного руководства.

Вкладка Audio для Teranex Mini – Optical to Audio 12G дает возможность выбрать описанные ниже опции.

Меню Audio Output

Меню позволяет выбрать выход для аналогового звука, AES/EBU или тайм-кода, а также задать аудиоканалы, которые необходимо извлечь из входящего оптического или SDI-сигнала. Также можно регулировать уровень звука на выходе.

Teranex Mini использует последние настройки независимо от того, как их установили — с помощью переключателей, Smart Panel или Teranex Setup. Если после программного обновления параметров конвертера или снятия Smart Panel необходимо вернуться к ручной настройке, может потребоваться повторная установка отдельных переключателей.

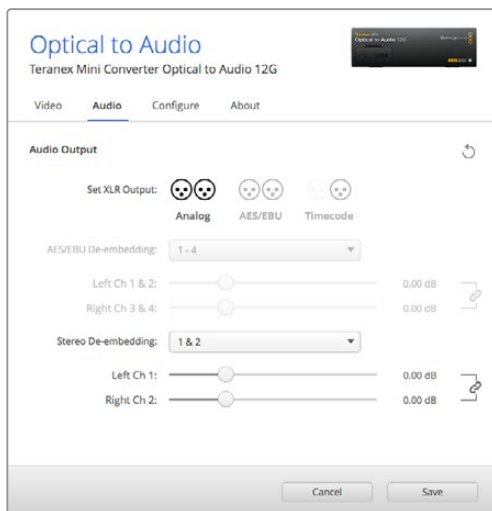

Для изменения уровней аналогового и AES/EBU-аудио используется вкладка Audio утилиты Blackmagic Teranex Setup

Настройки Teranex Mini Smart Panel

Если конвертер Optical to Audio 12G дополнительно оснащен панелью Teranex Mini Smart Panel, будут доступны меню Audio и Network. Их параметры устанавливаются так же, как описано в разделе «Настройки Blackmagic Teranex Setup» выше. Дополнительную информацию об использовании Teranex Mini Smart Panel см. в разделе «Изменение настроек» данного руководства.

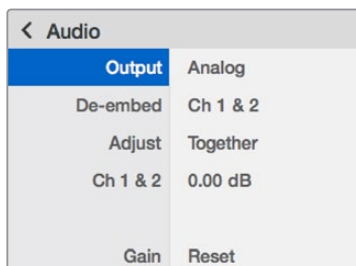

Teranex Mini Smart Panel и утилита Blackmagic Teranex Setup обеспечивают доступ к одинаковым настройкам конвертера

Схема соединений Teranex Mini – Optical to Audio 12G

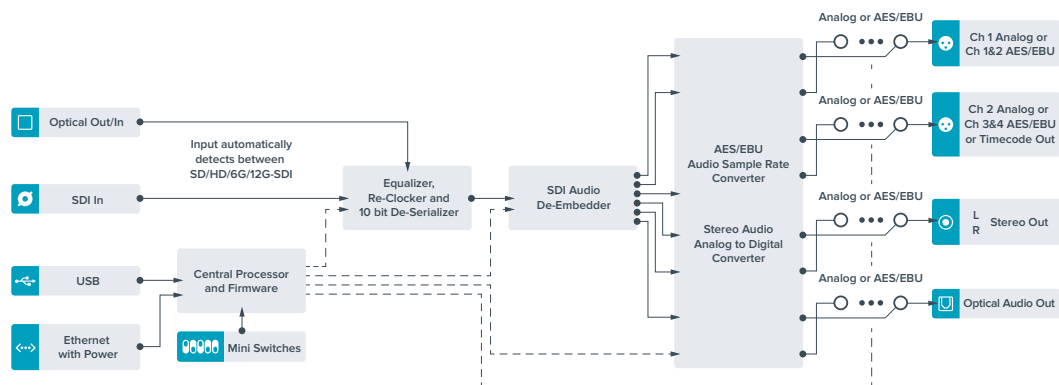

Teranex Mini – Audio to Optical 12G

Данная модель позволяет встраивать два канала аналогового или четыре канала цифрового AES/EBU-аудио в любое SDI-видео (SD, HD, Ultra HD или DCI 4K). Это дает возможность включать в оптический сигнал звук, получаемый с микшеров или аналоговых дек, и передавать его на большое расстояние. Для увеличения количества аудиоканалов можно использовать еще один конвертер Teranex Mini Audio to Optical 12G, подключенный к оптическому или SDI-выходу с помощью последовательного соединения.

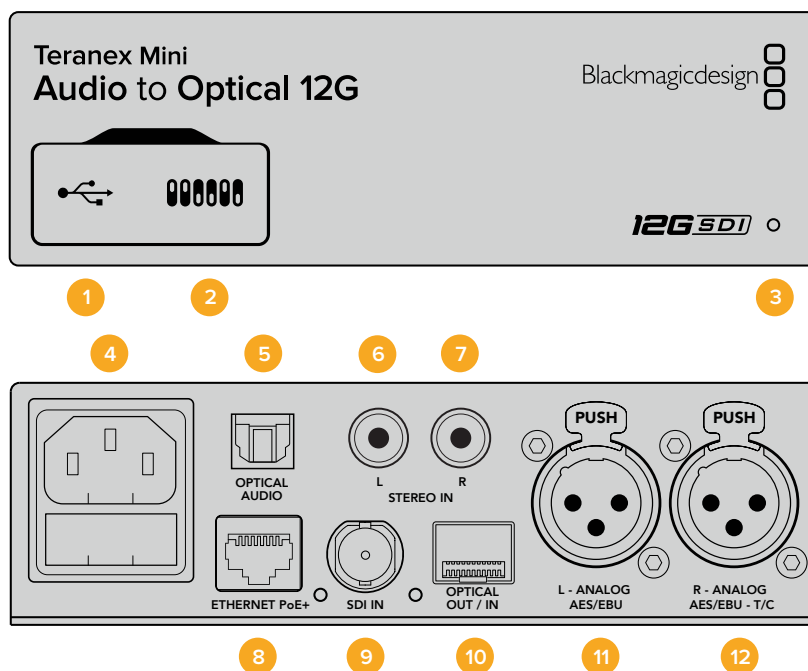

Разъемы

1 Порт Mini-B USB

Используется для изменения настроек и обновления прошивки Teranex Mini с помощью утилиты Blackmagic Teranex Setup, установленной на компьютере с платформой Mac или Windows.

2 Переключатели

Настраиваемые переключатели для изменения настроек.

3 Светодиодный индикатор состояния

Горит белым цветом при подключении к сети и зеленым цветом при обнаружении сигнала. При работе с утилитой Blackmagic Teranex Setup этот индикатор мигает, идентифицируя выбранный с ее помощью конвертер.

4 Питание

Стандартное гнездо IEC C14 для подключения к источнику переменного тока 90-240 В.

5 Оптический аудиовход S/PDIF

Сигнал S/PDIF через разъем TOSLINK.

6 L — небалансный аналоговый аудиовход Hi-Fi (линейный сигнал)

RCA-разъем небалансного аудиовхода (левый канал).

7 R — небалансный аналоговый аудиовход Hi-Fi (линейный сигнал)

RCA-разъем небалансного аудиовхода (правый канал).

8 Ethernet PoE+

Разъем для подключения к сетевому коммутатору или компьютеру; используется для изменения настроек с помощью утилиты Blackmagic Teranex Setup. Порт также обеспечивает подачу питания (PoE+).

9 SDI In

Видеовход SDI с BNC-разъемом.

10 Оптический интерфейс

Оптический видеовход и выход (LC-разъемы) для передачи SDI-сигнала с помощью дополнительного модуля по стандарту SMPTE. Автоматическое определение SD, HD, 6G- и 12G-SDI. На оптический выход поступает преобразованное видео со встроенным звуком.

11 L — Analog или AES/EBU

Балансный аналоговый аудиовход (левый канал) или цифровой аудиовход AES/EBU с XLR-разъемом.

12 R — Analog, AES/EBU или Timecode

Балансный аналоговый аудиовход (правый канал) или цифровой аудиовход AES/EBU с XLR-разъемом. Также допускает ввод тайм-кода.

Переключатели

Teranex Mini – Audio to Optical 12G имеет переключатели, с помощью которых можно выбирать различные настройки конверсии.

Переключатели 8, 7 — Input Audio Selection Bit 1, 0

Переключатели 8 и 7 соответствуют битам 1 и 0. Используя различные комбинации ON/OFF для переключателей 8 и 7, можно выбрать любой из четырех аудиовходов.

Переключатели 6, 5, 4 — Embed Audio Bit 2, 1, 0

Переключатели 6, 5 и 4 соответствуют битам 2, 1 и 0. Используя различные комбинации ON/OFF для переключателей 6, 5 и 4, можно выбрать каналы SDI-потока, в которые будет встроен звук.

При встраивании аналогового звука доступны восемь вариантов, которые позволяют включить звук в любую пару каналов от 1-2 до 15-16.

При встраивании AES/EBU-аудио доступны четыре комбинации. Звук можно включить в каналы с 1 по 4, 5-8, 9-12 или 13-16.

Переключатель 3 — Sample Rate Conversion, No Sample Rate Conversion

Установите переключатель 3 в положение OFF (выкл.), чтобы выполнять преобразование частоты дискретизации, или в положение ON (вкл.), чтобы не использовать эту опцию.

Переключатель почти всегда должен находиться в положении OFF (выкл.), чтобы встраиваемый аудиосигнал имел частоту дискретизации телевизионного стандарта.

Если переключатель 3 находится в положении OFF (выкл.), преобразование аналогового или AES/EBU-аудио и встраивание в SDI-сигнал на выходе выполняется с частотой дискретизации 48 кГц.

Переключатель 2 — Ch 2 или AES/EBU 3+4 Embed/Bypass

После выбора аудиоканалов используйте переключатели 2 и 1, чтобы назначить каналы для встраивания или отключения их. Отключение позволяет избежать записи на те звуковые каналы, которые необходимо сохранить в аудиосигнале.

Установите переключатель 2 в положение ON (вкл.), чтобы не использовать канал 2 или каналы 3 и 4 AES/EBU-звука. Установите переключатель 1 в положение ON (вкл.), чтобы не использовать канал 1 или каналы 1 и 2 AES/EBU-звука.

Переключатель 1 — Ch 1 или AES/EBU 1+2 Embed/Byypass

См. описание переключателя 2.



Схема на нижней поверхности корпуса содержит описание настроек, соответствующих разным положениям переключателей

Выбор аудиосигнала

Источник входящего аудиосигнала	Переключатель 8	Переключатель 7	Положение переключателя
XLR-разъем (аналоговый)	OFF	OFF	ON <input type="checkbox"/> <input type="checkbox"/> <input type="checkbox"/> <input type="checkbox"/> <input type="checkbox"/> <input type="checkbox"/> <input type="checkbox"/> <input type="checkbox"/> OFF <input checked="" type="checkbox"/> <input type="checkbox"/> <input type="checkbox"/> <input type="checkbox"/> <input type="checkbox"/> <input type="checkbox"/> <input type="checkbox"/> <input type="checkbox"/>
XLR-разъем (AES/EBU)	OFF	ON	ON <input checked="" type="checkbox"/> <input type="checkbox"/> <input type="checkbox"/> <input type="checkbox"/> <input type="checkbox"/> <input type="checkbox"/> <input type="checkbox"/> <input type="checkbox"/> OFF <input type="checkbox"/> <input type="checkbox"/> <input type="checkbox"/> <input type="checkbox"/> <input type="checkbox"/> <input type="checkbox"/> <input type="checkbox"/> <input type="checkbox"/>
RCA-разъем (аналоговый)	ON	OFF	ON <input type="checkbox"/> <input type="checkbox"/> <input type="checkbox"/> <input type="checkbox"/> <input type="checkbox"/> <input type="checkbox"/> <input type="checkbox"/> <input type="checkbox"/> OFF <input checked="" type="checkbox"/> <input type="checkbox"/> <input type="checkbox"/> <input type="checkbox"/> <input type="checkbox"/> <input type="checkbox"/> <input type="checkbox"/> <input type="checkbox"/>
Optical	ON	ON	ON <input checked="" type="checkbox"/> <input checked="" type="checkbox"/> <input type="checkbox"/> <input type="checkbox"/> <input type="checkbox"/> <input type="checkbox"/> <input type="checkbox"/> <input type="checkbox"/> OFF <input type="checkbox"/> <input type="checkbox"/> <input type="checkbox"/> <input type="checkbox"/> <input type="checkbox"/> <input type="checkbox"/> <input type="checkbox"/> <input type="checkbox"/>

SDI-каналы

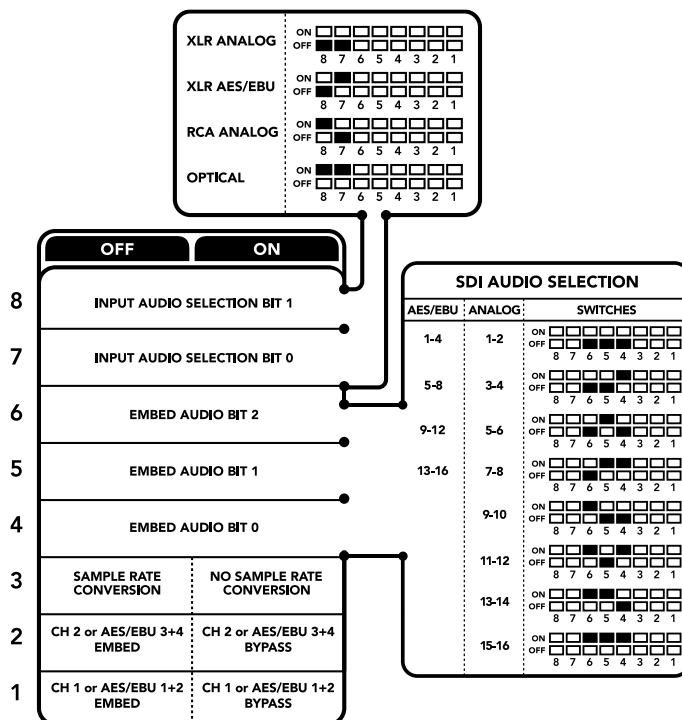
Аналоговые аудиоканалы	Переключатель 6	Переключатель 5	Переключатель 4	Положение переключателя
1-2	OFF	OFF	OFF	ON <input type="checkbox"/> <input type="checkbox"/> <input type="checkbox"/> <input type="checkbox"/> <input type="checkbox"/> <input type="checkbox"/> <input type="checkbox"/> <input type="checkbox"/> OFF <input checked="" type="checkbox"/> <input type="checkbox"/> <input type="checkbox"/> <input type="checkbox"/> <input type="checkbox"/> <input type="checkbox"/> <input type="checkbox"/> <input type="checkbox"/>
3-4	OFF	OFF	ON	ON <input type="checkbox"/> <input type="checkbox"/> <input type="checkbox"/> <input checked="" type="checkbox"/> <input type="checkbox"/> <input type="checkbox"/> <input type="checkbox"/> <input type="checkbox"/> OFF <input type="checkbox"/> <input type="checkbox"/> <input type="checkbox"/> <input type="checkbox"/> <input type="checkbox"/> <input type="checkbox"/> <input type="checkbox"/> <input type="checkbox"/>
5-6	OFF	ON	OFF	ON <input type="checkbox"/> <input type="checkbox"/> <input checked="" type="checkbox"/> <input type="checkbox"/> <input type="checkbox"/> <input type="checkbox"/> <input type="checkbox"/> <input type="checkbox"/> OFF <input type="checkbox"/> <input type="checkbox"/> <input type="checkbox"/> <input type="checkbox"/> <input type="checkbox"/> <input type="checkbox"/> <input type="checkbox"/> <input type="checkbox"/>

Аналоговые аудиоканалы	Переключатель 6	Переключатель 5	Переключатель 4	Положение переключателя
7-8	OFF	ON	ON	ON <input type="checkbox"/> <input type="checkbox"/> <input type="checkbox"/> <input type="checkbox"/> <input type="checkbox"/> <input type="checkbox"/> <input type="checkbox"/> <input type="checkbox"/> OFF <input type="checkbox"/> <input type="checkbox"/> <input type="checkbox"/> <input type="checkbox"/> <input type="checkbox"/> <input type="checkbox"/> <input type="checkbox"/> <input type="checkbox"/> 8 7 6 5 4 3 2 1
9-10	ON	OFF	OFF	ON <input type="checkbox"/> <input type="checkbox"/> <input type="checkbox"/> <input type="checkbox"/> <input type="checkbox"/> <input type="checkbox"/> <input type="checkbox"/> <input type="checkbox"/> OFF <input type="checkbox"/> <input type="checkbox"/> <input type="checkbox"/> <input type="checkbox"/> <input type="checkbox"/> <input type="checkbox"/> <input type="checkbox"/> <input type="checkbox"/> 8 7 6 5 4 3 2 1
11-12	ON	OFF	ON	ON <input type="checkbox"/> <input type="checkbox"/> <input type="checkbox"/> <input type="checkbox"/> <input type="checkbox"/> <input type="checkbox"/> <input type="checkbox"/> <input type="checkbox"/> OFF <input type="checkbox"/> <input type="checkbox"/> <input type="checkbox"/> <input type="checkbox"/> <input type="checkbox"/> <input type="checkbox"/> <input type="checkbox"/> <input type="checkbox"/> 8 7 6 5 4 3 2 1
13-14	ON	ON	OFF	ON <input type="checkbox"/> <input type="checkbox"/> <input type="checkbox"/> <input type="checkbox"/> <input type="checkbox"/> <input type="checkbox"/> <input type="checkbox"/> <input type="checkbox"/> OFF <input type="checkbox"/> <input type="checkbox"/> <input type="checkbox"/> <input type="checkbox"/> <input type="checkbox"/> <input type="checkbox"/> <input type="checkbox"/> <input type="checkbox"/> 8 7 6 5 4 3 2 1
15-16	ON	ON	ON	ON <input type="checkbox"/> <input type="checkbox"/> <input type="checkbox"/> <input type="checkbox"/> <input type="checkbox"/> <input type="checkbox"/> <input type="checkbox"/> <input type="checkbox"/> OFF <input type="checkbox"/> <input type="checkbox"/> <input type="checkbox"/> <input type="checkbox"/> <input type="checkbox"/> <input type="checkbox"/> <input type="checkbox"/> <input type="checkbox"/> 8 7 6 5 4 3 2 1

Аудиоканалы AES/EBU	Переключатель 6	Переключатель 5	Переключатель 4	Положение переключателя
1-4	OFF	OFF	OFF	ON <input type="checkbox"/> <input type="checkbox"/> <input type="checkbox"/> <input type="checkbox"/> <input type="checkbox"/> <input type="checkbox"/> <input type="checkbox"/> <input type="checkbox"/> OFF <input type="checkbox"/> <input type="checkbox"/> <input type="checkbox"/> <input type="checkbox"/> <input type="checkbox"/> <input type="checkbox"/> <input type="checkbox"/> <input type="checkbox"/> 8 7 6 5 4 3 2 1
5-8	OFF	OFF	ON	ON <input type="checkbox"/> <input type="checkbox"/> <input type="checkbox"/> <input type="checkbox"/> <input type="checkbox"/> <input type="checkbox"/> <input type="checkbox"/> <input type="checkbox"/> OFF <input type="checkbox"/> <input type="checkbox"/> <input type="checkbox"/> <input type="checkbox"/> <input type="checkbox"/> <input type="checkbox"/> <input type="checkbox"/> <input type="checkbox"/> 8 7 6 5 4 3 2 1
9-12	OFF	ON	OFF	ON <input type="checkbox"/> <input type="checkbox"/> <input type="checkbox"/> <input type="checkbox"/> <input type="checkbox"/> <input type="checkbox"/> <input type="checkbox"/> <input type="checkbox"/> OFF <input type="checkbox"/> <input type="checkbox"/> <input type="checkbox"/> <input type="checkbox"/> <input type="checkbox"/> <input type="checkbox"/> <input type="checkbox"/> <input type="checkbox"/> 8 7 6 5 4 3 2 1
13-16	OFF	ON	ON	ON <input type="checkbox"/> <input type="checkbox"/> <input type="checkbox"/> <input type="checkbox"/> <input type="checkbox"/> <input type="checkbox"/> <input type="checkbox"/> <input type="checkbox"/> OFF <input type="checkbox"/> <input type="checkbox"/> <input type="checkbox"/> <input type="checkbox"/> <input type="checkbox"/> <input type="checkbox"/> <input type="checkbox"/> <input type="checkbox"/> 8 7 6 5 4 3 2 1

Настройки Blackmagic Teranex Setup

Утилита Teranex Setup позволяет изменить настройки, устанавливаемые с помощью переключателей, а также дополнительные параметры. Для доступа к этим настройкам используют вкладки Audio, Configure и About. Работа с вкладками About и Configure описана в разделе «Изменение настроек» данного руководства.

Вкладка Audio для Teranex Mini – Audio to Optical 12G дает возможность выбрать описанные ниже опции.

Меню Audio Input

Эта опция позволяет назначать разъем для входящего звука: RCA, XLR или оптический.

При работе с XLR-входом можно дополнительно выбрать аналоговый, AES/EBU-сигнал или тайм-код.

При использовании настройки “AES/EBU” можно дополнительно активировать опцию “Sample Rate Converter”. В этом случае звук на оптическом выходе будет иметь принятую на телевидении частоту дискретизации 48 кГц.

Меню Audio Input позволяет выбрать пару или две пары каналов (для AES/EBU) для встраивания в оптический SDI-поток, а также регулировать уровень звукового сигнала.

При необходимости можно отключить использование каналов или канальной пары, чтобы сохранить их в оптическом SDI-сигнале.

Teranex Mini использует последние настройки независимо от того, как их установили — с помощью переключателей, Smart Panel или Blackmagic Teranex Setup. Если после программного обновления параметров конвертера или снятия Smart Panel необходимо вернуться к ручной настройке, может потребоваться повторная установка отдельных переключателей.

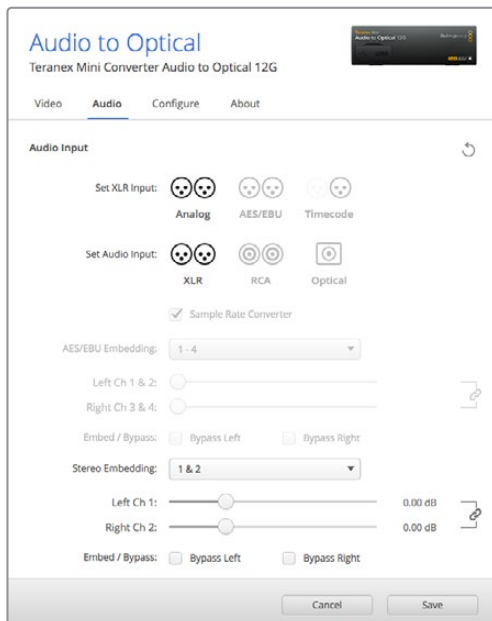

Для изменения уровней аналогового и AES/EBU-аудио используется вкладка Audio утилиты Blackmagic Teranex Setup

Настройки Teranex Mini Smart Panel

Если конвертер Audio to Optical 12G дополнительно оснащен панелью Teranex Mini Smart Panel, будут доступны меню Audio и Network. Их параметры устанавливаются так же, как описано в разделе «Настройки Blackmagic Teranex Setup» выше.

Дополнительную информацию об использовании Teranex Mini Smart Panel см. в разделе «Изменение настроек» данного руководства.

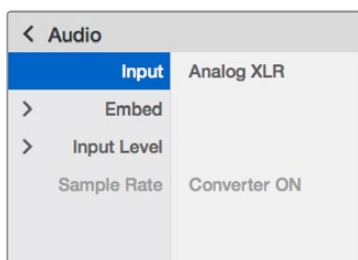

Teranex Mini Smart Panel и утилита Blackmagic Teranex Setup обеспечивают доступ к одинаковым настройкам конвертера

Схема соединений Teranex Mini – Audio to Optical 12G

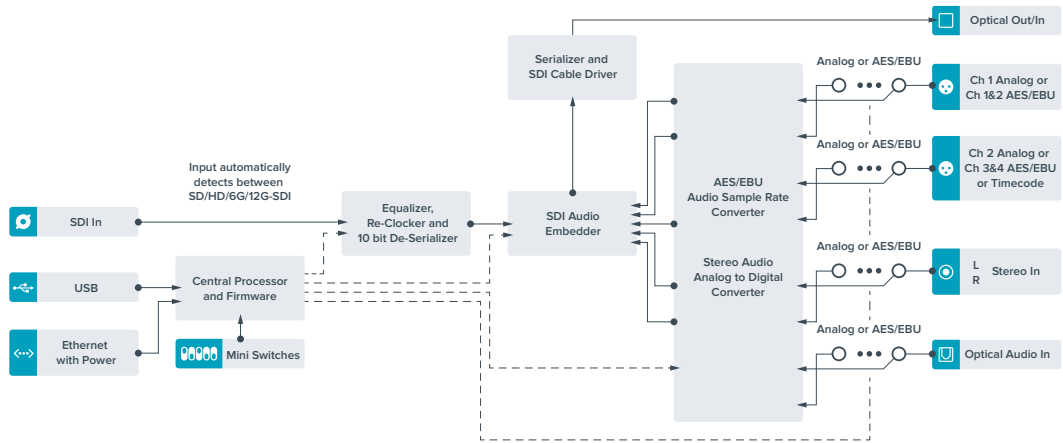

Помощь

Как получить помощь

Самый быстрый способ получить помощь — обратиться к страницам поддержки на сайте Blackmagic Design и проверить наличие последних справочных материалов по конвертеру Teranex Mini.

Страницы поддержки на сайте Blackmagic Design

Последние версии руководства по эксплуатации, программного обеспечения и дополнительную информацию можно найти в центре поддержки Blackmagic Design на странице www.blackmagicdesign.com/ru/support.

Обращение в Службу поддержки Blackmagic Design

Если с помощью доступных справочных материалов решить проблему не удалось, воспользуйтесь формой «Отправить нам сообщение» на странице поддержки. Можно также позвонить в ближайшее представительство Blackmagic Design, телефон которого вы найдете на нашем веб-сайте.

Проверка используемой версии программного обеспечения

Чтобы узнать версию Blackmagic Teranex Setup, установленную на вашем компьютере, откройте окно About Blackmagic Teranex Setup.

При работе в операционной системе Mac откройте Blackmagic Teranex Setup в папке «Приложения». В меню выберите About Blackmagic Teranex Setup, чтобы узнать номер версии.

При работе в операционной системе Windows 7 откройте меню «Пуск» и выберите Blackmagic Teranex Setup. В меню «Помощь» выберите About Blackmagic Teranex Setup, чтобы узнать номер версии.

При работе в операционной системе Windows 8 на экране «Пуск» выберите Blackmagic Teranex Setup. В меню «Помощь» выберите About Blackmagic Teranex Setup, чтобы узнать номер версии.

Загрузка последних версий программного обеспечения

Узнав установленную версию утилиты Blackmagic Teranex Setup, перейдите в центр поддержки Blackmagic на странице www.blackmagicdesign.com/ru/support, чтобы проверить наличие обновлений. Рекомендуется всегда использовать последнюю версию программного обеспечения, однако обновление лучше всего выполнять после завершения текущего проекта.

Соблюдение нормативных требований



Утилизация электрооборудования и электронной аппаратуры в Европейском Союзе

Изделие содержит маркировку, в соответствии с которой его запрещается утилизировать вместе с бытовыми отходами. непригодное для эксплуатации оборудование необходимо передать в пункт вторичной переработки. Раздельный сбор отходов и их повторное использование позволяют беречь природные ресурсы, охранять окружающую среду и защищать здоровье человека. Чтобы получить подробную информацию о порядке утилизации, обратитесь в местные муниципальные органы или к дилеру, у которого вы приобрели это изделие.



Данное оборудование протестировано по требованиям для цифровых устройств класса А (раздел 15 спецификаций FCC) и признано соответствующим всем предъявляемым критериям. Соблюдение упомянутых нормативов обеспечивает достаточную защиту от вредного излучения при работе оборудования в нежилых помещениях. Так как это изделие генерирует, использует и излучает радиоволны, при неправильной установке оно может становиться источником радиопомех. Если оборудование эксплуатируется в жилых помещениях, высока вероятность возникновения помех, влияние которых в этом случае пользователь должен устранить самостоятельно.

До эксплуатации допускаются устройства, соответствующие двум главным требованиям.

- 1 Оборудование не должно быть источником вредных помех.
- 2 Оборудование должно быть устойчивым к помехам, включая помехи, которые могут вызвать сбой в работе.

Подключение к HDMI-интерфейсу должно выполняться с помощью высококачественного экранированного кабеля.

Уведомление для жителей штата Калифорния

При работе с этим оборудованием существует возможность контакта с содержащимися в пластмассе микропримесями многобромистого бифенила, который в штате Калифорния признан канцерогеном и увеличивает риск врожденных дефектов и пороков репродуктивной системы.

Подробную информацию см. на сайте www.P65Warnings.ca.gov.

Правила безопасности

Электрическая розетка для подключения этого оборудования к сети должна иметь заземляющий контакт.

Чтобы минимизировать опасность поражения электрическим током, изделие необходимо защищать от попадания брызг и капель воды.

Допускается эксплуатация в условиях тропического климата с температурой окружающей среды до 40°C.

Для работы устройства необходимо обеспечить достаточную вентиляцию.

При установке в стойку убедитесь в том, что не нарушен приток воздуха.

Внутри корпуса не содержатся детали, подлежащие обслуживанию. Для выполнения ремонтных работ обратитесь в местный сервисный центр Blackmagic Design.



Допускается эксплуатация в местах не выше 2000 метров над уровнем моря.

Оборудование позволяет установить оптический SFP-модуль. Используйте только модули типа Laser class 1.

Рекомендуемые типы SFP-модулей

- 3G-SDI: PL-4F20-311C-BMD
- 6G-SDI: PL-8F10-311C-BMD
- 12G-SDI: PL-TG10-311C-BMD

Гарантия

Ограниченная гарантия сроком 36 месяцев

Компания Blackmagic Design гарантирует отсутствие в продуктах Terapex Mini дефектов материала и производственного брака в течение 36 месяцев с даты продажи. Для разъемов, кабелей, охлаждающих вентиляторов, оптоволоконных модулей, предохранителей, клавиатуры и аккумуляторных батарей гарантия отсутствия дефектов материала и производственного брака составляет 12 месяцев с даты продажи. Если во время гарантийного срока будут выявлены дефекты, Blackmagic Design по своему усмотрению выполнит ремонт неисправного изделия без оплаты стоимости запчастей и трудозатрат или заменит такое изделие новым.

Чтобы воспользоваться настоящей гарантией, потребитель обязан уведомить компанию Blackmagic Design о дефекте до окончания гарантийного срока и обеспечить условия для предоставления необходимых услуг. Потребитель несет ответственность за упаковку и доставку неисправного изделия в соответствующий сервисный центр Blackmagic Design с оплатой почтовых расходов. Потребитель обязан оплатить все расходы по доставке и страхованию, пошлины, налоги и иные сборы в связи с возвратом изделия вне зависимости от причины возврата.

Настоящая гарантия не распространяется на дефекты, отказы и повреждения, возникшие из-за ненадлежащего использования, неправильного ухода или обслуживания. Компания Blackmagic Design не обязана предоставлять услуги по настоящей гарантии: а) для устранения повреждений, возникших в результате действий по установке, ремонту или обслуживанию изделия лицами, которые не являются персоналом Blackmagic Design; б) для устранения повреждений, возникших в результате ненадлежащего использования или подключения к несовместимому оборудованию; в) для устранения повреждений или дефектов, вызванных использованием запчастей или материалов других производителей; г) если изделие было модифицировано или интегрировано с другим оборудованием, когда такая модификация или интеграция увеличивает время или повышает сложность обслуживания изделия.

Настоящая гарантия предоставляется компанией Blackmagic Design вместо любых других прямо выраженных или подразумеваемых гарантий. Компания Blackmagic Design и ее дилеры отказываются от любых подразумеваемых гарантий коммерческой ценности или пригодности для какой-либо определенной цели. Ответственность Blackmagic Design по ремонту или замене неисправных изделий является полным и исключительным средством возмещения, предоставляемым потребителю в связи с косвенными, фактическими, сопутствующими или последующими убытками, вне зависимости от того, была или нет компания Blackmagic Design (либо ее дилер) предварительно извещена о возможности таких убытков. Blackmagic Design не несет ответственности за противоправное использование оборудования со стороны потребителя. Blackmagic Design не несет ответственности за убытки, возникающие вследствие использования этого изделия. Риски, связанные с его эксплуатацией, возлагаются на потребителя.

© Copyright 2019 Blackmagic Design. Все права защищены. Blackmagic Design, DeckLink, HDLink, Workgroup Videohub, Multibridge Pro, Multibridge Extreme, Intensity и "Leading the creative video revolution" зарегистрированы как товарные знаки в США и других странах. Названия других компаний и наименования продуктов могут являться товарными знаками соответствующих правообладателей.



Manuale di istruzioni

I convertitori Teranex Mini

Settembre 2019

Italiano



Benvenuto e benvenuta

Grazie per aver acquistato un convertitore Teranex Mini.

I Teranex Mini sono convertitori 12G-SDI di formati video e audio per il broadcast e la produzione in loco, ideali sul piano di lavoro o montati sul rack.

Con un design funzionale e compatto, sono leggermente più grandi dei Mini Converter e si prestano in qualsiasi ambiente di produzione, dai piccoli studi di post produzione ai grandi flussi di lavoro in SDI. Ora siamo felici di ampliare la gamma con Teranex Mini SDI to HDMI 8K HDR, che offre due visualizzatori di segnale in sovrapposizione e calibrazione del monitor.

Il manuale di istruzioni contiene tutte le informazioni utili per installare e utilizzare i convertitori Teranex Mini.

La versione più recente di questo manuale e gli aggiornamenti del software Teranex Mini sono disponibili alla pagina di supporto del nostro sito www.blackmagicdesign.com/it. È importante aggiornare regolarmente il software per arricchirlo con le ultime funzioni e renderlo compatibile con tutti i formati SDI di prossima generazione. Una volta scaricato il software, registra i tuoi dati personali o seguici su Twitter per stare al passo con le novità. Blackmagic è in costante stato di innovazione. I tuoi suggerimenti sono essenziali per consentirci di migliorare prestazioni e funzionalità!

Grant Petty

AD di Blackmagic Design

Indice

I convertitori Teranex Mini

Operazioni preliminari	789	Teranex Mini – SDI to HDMI 8K HDR	798
Collegare l'alimentazione	789	Teranex Mini – IP Video 12G	809
Collegare una fonte video	789	Teranex Mini – SDI to HDMI 12G	809
Collegare una fonte audio	789	Teranex Mini – HDMI to SDI 12G	814
Installare il software di amministrazione	790	Teranex Mini – SDI to Analog 12G	819
Installare Blackmagic Teranex Setup	790	Teranex Mini – Analog to SDI 12G	825
Installare Teranex Mini Smart Panel	791	Teranex Mini – SDI to Audio 12G	830
Le caratteristiche di Teranex Mini Smart Panel	792	Teranex Mini – Audio to SDI 12G	834
Cambiare le impostazioni	794	Teranex Mini – 12G-SDI to Quad SDI	839
Cambiare le impostazioni con gli interruttori	794	Teranex Mini – Quad SDI to 12G-SDI	843
Cambiare le impostazioni con Blackmagic Teranex Setup	794	Teranex Mini – SDI Distribution 12G	847
Cambiare le impostazioni con Teranex Mini Smart Panel	796	Teranex Mini – Optical to HDMI 12G	849
Cambiare le impostazioni di rete	797	Teranex Mini – HDMI to Optical 12G	854
Cambiare le impostazioni di rete tramite USB	797	Teranex Mini – Optical to Analog 12G	859
Cambiare le impostazioni di rete con Teranex Mini Smart Panel	797	Teranex Mini – Analog to Optical 12G	865
Teranex Mini Rack Shelf	798	Teranex Mini – Optical to Audio 12G	869
I modelli Teranex Mini	798	Teranex Mini – Audio to Optical 12G	874
		Assistenza	880
		Indicazioni sulle normative	881
		Informazioni di sicurezza	882
		Garanzia	883

Operazioni preliminari

Collegare l'alimentazione

Per cominciare è necessario collegare la fonte di alimentazione e le fonti di ingresso e uscita.

Per alimentare il dispositivo, inserisci un cavo IEC standard nell'apposita presa situata sul retro del Teranex Mini. In alternativa puoi sfruttare la connessione ethernet, collegando il dispositivo a un interruttore PoE+ compatibile.

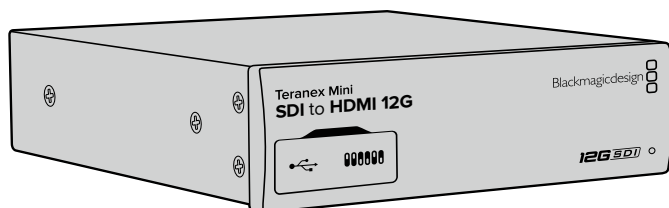

I convertitori Teranex Mini supportano trasmissioni dati 12G-SDI per commutare automaticamente tra SD, HD, e Ultra HD fino al 2160p60

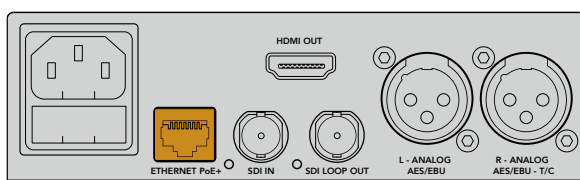

Per alimentare il Teranex Mini, connetti un cavo IEC standard oppure utilizza un interruttore ethernet PoE+ compatibile

Collegare una fonte video

Collega la fonte video all'ingresso video del Teranex Mini, e l'uscita al dispositivo di destinazione. Gli ingressi e le uscite video variano a seconda del convertitore. In base al modello del Teranex Mini, sono disponibili ingressi o uscite SDI, HDMI, video a componenti, composito, o S-Video.

Collegare una fonte audio

Se usi audio integrato in SDI o HDMI, l'audio viene trasportato dall'ingresso video. Se usi audio digitale o analogico esterno, collega la fonte ai connettori XLR. Il canale **R** del connettore XLR può essere usato per il timecode. Alcuni modelli di Teranex Mini supportano audio analogico RCA o audio ottico. Per tutti i dettagli, consulta le pagine relative al modello interessato.

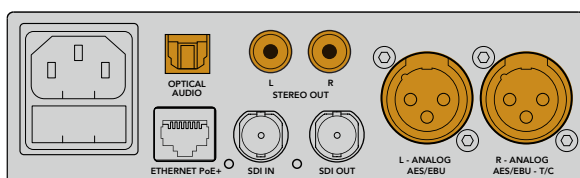

Connetti audio analogico o digitale ai connettori per audio ottico, RCA, o XLR di Teranex Mini

A questo punto puoi iniziare a cambiare le impostazioni di conversione di Teranex Mini. Per tutti i dettagli, consulta la sezione "Cambiare le impostazioni".

Installare il software di amministrazione

Installare Blackmagic Teranex Setup

Il software Blackmagic Teranex Setup consente di aggiornare il Teranex Mini e cambiare le impostazioni audio, video, e di rete.

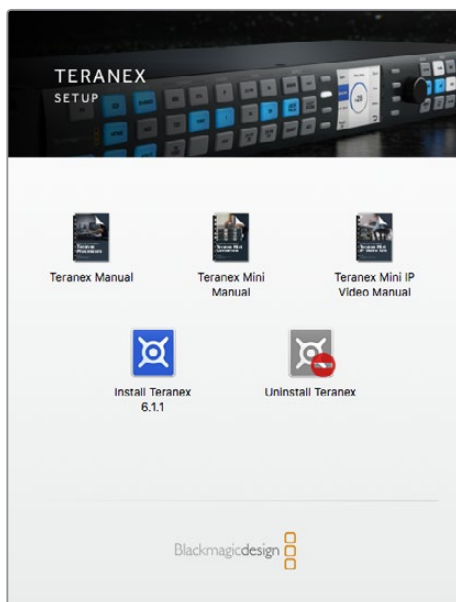

Blackmagic Teranex Setup è compatibile con Mac e Windows

Installazione su Mac

- 1 Scarica il software Blackmagic Teranex Setup dal sito www.blackmagicdesign.com/it.
- 2 Estrai il file zip scaricato e clicca sull'immagine disco per visualizzare i contenuti.
- 3 Fai doppio clic sull'installer e segui le istruzioni sullo schermo per completare l'installazione.

Blackmagic Teranex Setup è pronto all'uso.

Installazione su Windows

- 1 Scarica il software Blackmagic Teranex Setup dal sito www.blackmagicdesign.com/it.
- 2 Estrai il file zip scaricato. La cartella Blackmagic Teranex Setup che appare contiene il PDF di questo manuale e l'installer del software.
- 3 Fai doppio clic sull'installer e segui le istruzioni sullo schermo per completare l'installazione.
- 4 A installazione completata, un avviso suggerirà di riavviare il computer. Clicca su **Restart** per completare l'installazione.

Dopo il riavvio, Blackmagic Teranex Setup è pronto all'uso.

Aggiornare il software interno

Prima di connettere un cavo USB dal computer al convertitore, appurati che il Teranex Mini sia collegato alla corrente.

- 1 Collega l'alimentazione.
- 2 Collega un cavo USB dal computer al convertitore o sfrutta la connessione ethernet per lanciare Blackmagic Teranex Setup.

Se il computer non mostra o non rileva il convertitore, Blackmagic Teranex Setup mostra il messaggio *No converter connected* sulla barra del titolo. Se il convertitore viene rilevato, il software mostra il nome del modello.

Se Blackmagic Teranex Setup contiene un software interno più recente di quello installato sul Teranex Mini, segui le istruzioni sullo schermo per aggiornarlo. Ad aggiornamento completato, puoi iniziare a configurare il convertitore tramite Blackmagic Teranex Setup.

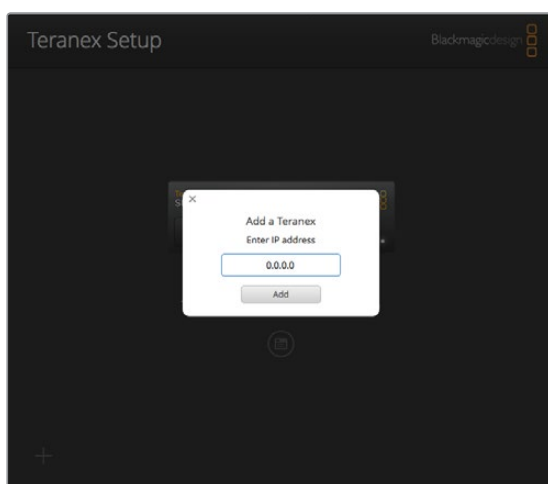

Se il Teranex Mini è configurato con un IP statico precedentemente impostato, inserisci l'indirizzo IP nell'apposito campo della home di Teranex Setup per rilevarlo sulla rete

Installare Teranex Mini Smart Panel

Anche il pannello opzionale Teranex Mini Smart Panel consente di cambiare le impostazioni del convertitore. Si monta sul lato frontale del Teranex Mini e sostituisce il pannello di base in dotazione. I pulsanti e la monopola danno accesso diretto alle impostazioni, e il display LCD incorporato mostra la fonte di ingresso.

Installare lo Smart Panel è molto facile ed essendo sostituibile a caldo non è necessario spegnere il dispositivo.

- 1 Estrai le due viti M3 da entrambi i lati con un cacciavite Pozidriv 2 e rimuovi delicatamente il pannello di base in dotazione.
- 2 Dietro questo pannello c'è un tubicino di plastica trasparente nell'angolo in basso. Il tubicino illumina la spia LED di stato sul pannello, e non va rimosso.

SUGGERIMENTO Quando riattacchi il pannello frontale di base in dotazione, accertati che il tubicino sia allineato con lo slot sull'unità.

- 3 Allinea il connettore situato sul retro dello Smart Panel con il connettore attiguo sul lato frontale del convertitore. Premi delicatamente il pannello fino ad ancorarlo saldamente al convertitore.
- 4 Inserisci le viti M3 precedentemente estratte.

Se il Teranex Mini è installato sulla mensola Teranex Mini Rack Shelf, è necessario rimuoverlo per accedere alle viti del pannello frontale.

Consulta la sezione "Teranex Mini Rack Shelf" per maggiori informazioni.

La porta USB del Teranex Mini è accessibile anche in presenza del pannello Smart Panel. Apri lo sportellino gommato antipolvere per utilizzarla. Se hai installato lo Smart Panel, i piccoli interruttori sul pannello di base sono nascosti e non più necessari perché tutte le impostazioni pertinenti appaiono nel menù sul display LCD dello Smart Panel. Le impostazioni disponibili variano in base al modello del Teranex Mini, avendo ognuno funzioni diverse, ma l'interfaccia di navigazione sul display rimane la stessa per agevolare il passaggio da un modello all'altro.

Consulta la sezione "Cambiare le impostazioni con Teranex Mini Smart Panel" per le istruzioni complete. Se desideri installare il Teranex Mini in postazioni particolarmente caotiche e piene di cavi, è consigliabile usare il resistente pannello di base in dotazione.

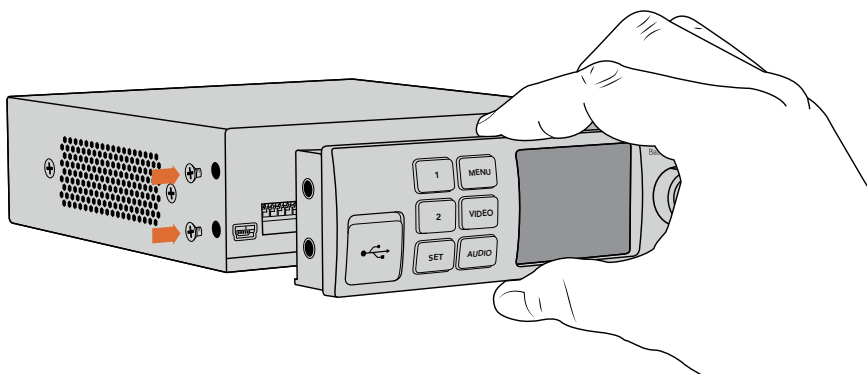

Accompagna Teranex Mini Smart Panel con l'indice e il pollice allineati in corrispondenza del connettore sul retro per inserire il pannello correttamente

NOTA Alcuni modelli di Teranex Mini hanno in dotazione il pannello frontale Smart Panel, altri un pannello di base e una serie di mini interruttori. Lo Smart Panel non è smontabile, ma funziona esattamente come il Teranex Mini Smart Panel opzionale.

Le caratteristiche di Teranex Mini Smart Panel

Display LCD

La home del display mostra le seguenti informazioni:



Pulsanti di controllo e manopola

Teranex Mini Smart Panel è dotato di una serie di pulsanti e una manopola per navigare il menù delle impostazioni del Teranex Mini.

Pulsanti 1 e 2

Aumenta o diminuisci i valori numerici, o spostati in alto o in basso tra le opzioni del menù.

Set

Conferma le selezioni.

Menu

Accedi al menù impostazioni del convertitore, o torna alle voci precedenti.

Video e Audio

Accedi rispettivamente alle impostazioni video e audio del convertitore. Le impostazioni disponibili variano a seconda del modello di convertitore su cui lo Smart Panel è installato.

Manopola

Ruota la manopola in senso orario o antiorario per navigare il menù e regolare i valori numerici.

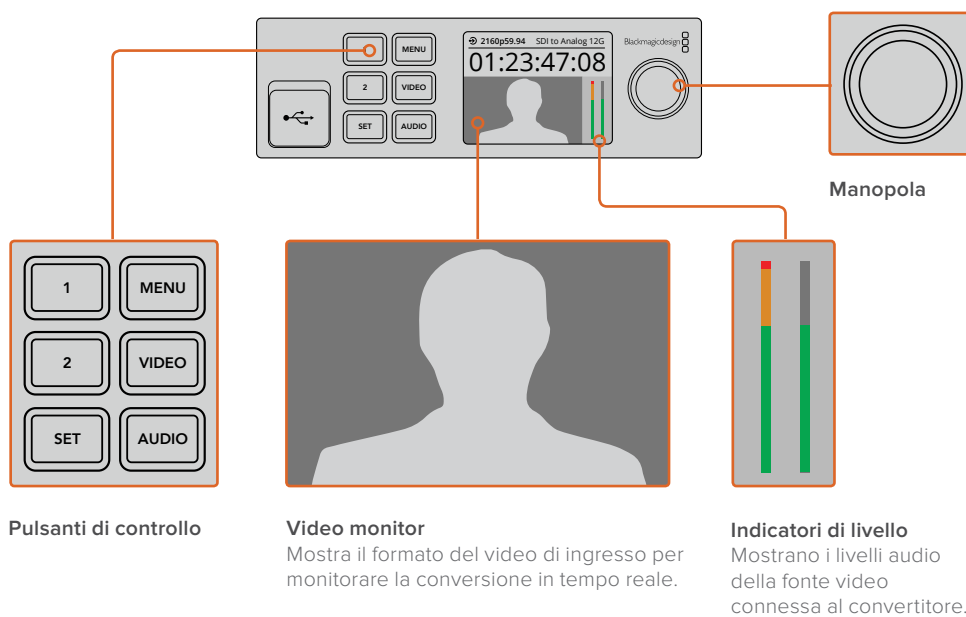

Cambiare le impostazioni

Ci sono tre modi per cambiare le impostazioni del Teranex Mini. Puoi utilizzare gli interruttori sul pannello frontale, il software Blackmagic Teranex Setup, o il pannello Teranex Mini Smart Panel.

Cambiare le impostazioni con gli interruttori

Sul pannello di base in dotazione, uno sportellino gommato antipolvere protegge una serie di interruttori. Utilizza la punta di una penna per spostare gli interruttori su ON/OFF e configurare le impostazioni interne.

Alla base del convertitore trovi uno schema di configurazione. Appurati che le posizioni degli interruttori corrispondano a quelle indicate nello schema, seguendo i numeri da 1 a 8, da sinistra verso destra. Nota che in presenza del pannello opzionale Teranex Mini Smart Panel, le impostazioni di quest'ultimo sostituiscono quelle degli interruttori. Il Teranex Mini memorizza le impostazioni più recenti, indipendentemente dal metodo con cui sono state configurate. Se rimuovi lo Smart Panel o desideri aggiornare le impostazioni del convertitore tramite il software, potrebbe essere necessario riposizionare i singoli interruttori perché le nuove impostazioni diventino effettive.

Per una descrizione completa delle impostazioni degli interruttori, consulta la pagina relativa al modello del tuo convertitore. Oltre allo schema alla base del convertitore, è consigliabile consultare la versione più recente di questo manuale per scoprire se sono disponibili nuove funzioni. Scarica la versione più recente dal sito Blackmagic Design alla pagina di supporto www.blackmagicdesign.com/it/support

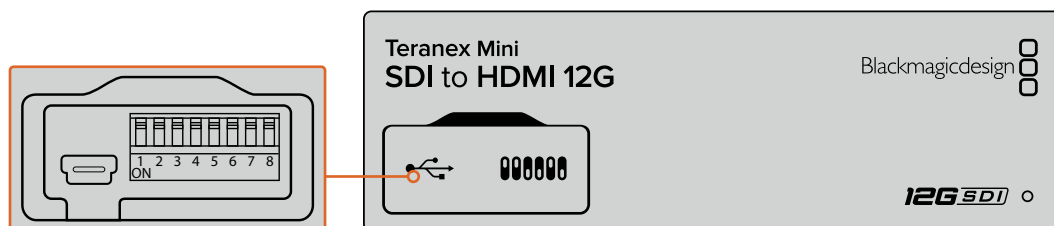

Cambia le impostazioni spostando gli interruttori con la punta di una penna

Cambiare le impostazioni con Blackmagic Teranex Setup

Una volta installato il software sul tuo computer, collega il Teranex Mini tramite USB o ethernet. Se la rete non rileva il convertitore, potrebbe essere necessario configurarlo utilizzando una connessione USB, come indicato nella sezione "Cambiare le impostazioni di rete".

Quando lanci il software, la home appare sullo schermo. Seleziona il modello Teranex Mini che desideri configurare. Per cambiare le impostazioni, clicca sull'icona sotto l'immagine del Teranex Mini.

Se più Teranex Mini sono connessi alla rete, vedrai solo le impostazioni pertinenti al convertitore selezionato. Seleziona il convertitore desiderato cliccando sulle frecce sinistra e destra della home di Blackmagic Teranex Setup.

Le nuove impostazioni si salvano all'istante. In caso di blackout, le impostazioni si riconfigurano automaticamente alla riaccensione.

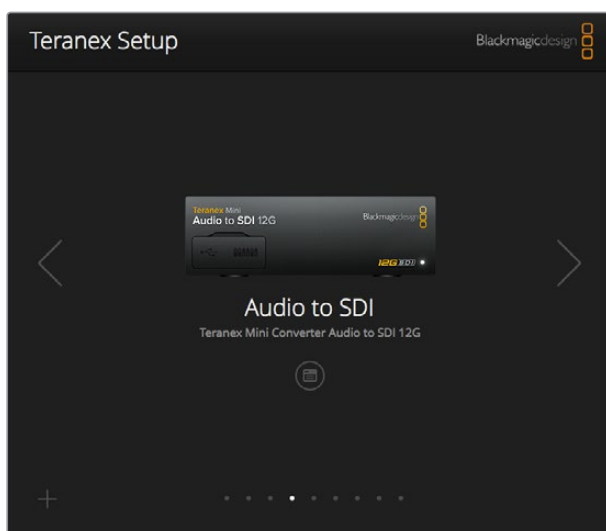

Il software Teranex Setup consente di cambiare le impostazioni e aggiornare il software interno del Teranex Mini su Mac o Windows

Le tab **Configure** e **About** di Blackmagic Teranex Setup sono identiche per ogni modello Teranex Mini.

La tab Configure

Contiene le impostazioni di rete ed è identica per tutti i modelli Teranex Mini. Qui selezioni un indirizzo di rete dinamico o statico, e imposti l'indirizzo IP, la maschera di sottorete, e il gateway del convertitore. Consulta la sezione "Cambiare le impostazioni di rete" per tutti i dettagli.

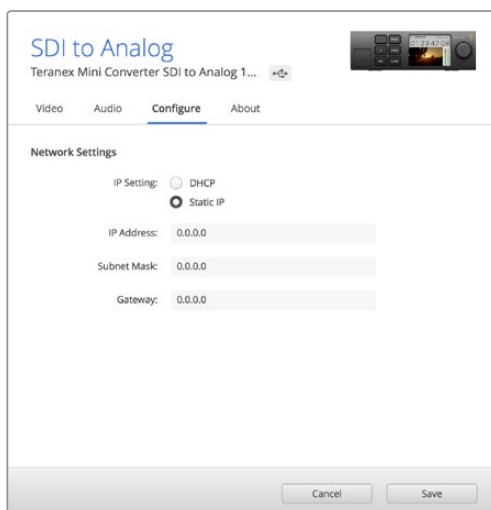

Apri la tab Configure di Blackmagic Teranex Setup per accedere alle impostazioni di rete

La tab About

In questa tab assegna un nome al tuo Teranex Mini e identifichi i singoli convertitori. Per assegnare un nome al convertitore, clicca nel campo **Name** e digita il nome desiderato. Clicca su **Save** per confermare. Per identificare il Teranex Mini selezionato, spunta la casella **Identify**, e la spia situata sulla parte inferiore del pannello di base si accende. Se sul convertitore è installato Teranex Mini Smart Panel, il nome del modello sul display LCD passa da grigio a rosso. Deseleziona la casella per spegnere la spia di identificazione.

La voce **Software Settings** della tab **About** mostra la versione del software operante sul Teranex Mini. Se il convertitore opera con una versione del software interno più vecchia di quella offerta da Blackmagic Teranex Setup, puoi aggiornarlo cliccando sul pulsante **Update**.

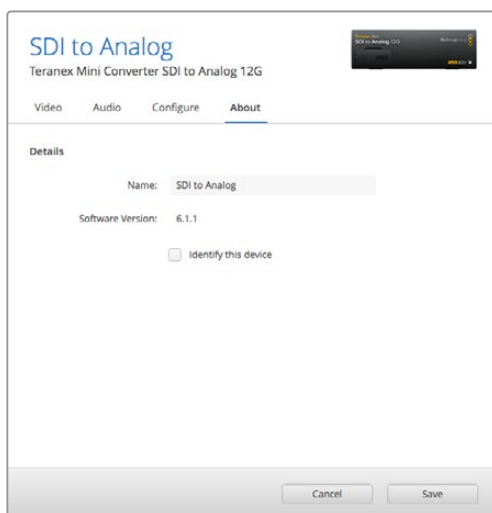

Apri la tab About di Blackmagic Teranex Setup per dare un nome al Teranex Mini e identificarlo, e verificare la versione del software di amministrazione

Cambiare le impostazioni con Teranex Mini Smart Panel

Anche il pannello opzionale Teranex Mini Smart Panel consente di cambiare le impostazioni del convertitore. Questo pannello si monta sul lato frontale del Teranex Mini e sostituisce il pannello di base in dotazione. I pulsanti e la monopola danno accesso diretto alle impostazioni, e il display LCD incorporato mostra la fonte di ingresso.

La porta USB del convertitore è accessibile anche in presenza del Teranex Mini Smart Panel. Apri lo sportellino gommato antipolvere per utilizzarla. Se hai installato lo Smart Panel, i piccoli interruttori sul pannello di base sono nascosti e non più necessari perché tutte le impostazioni pertinenti appaiono nel menù sul display LCD dello Smart Panel. Le impostazioni disponibili variano in base al modello del Teranex Mini, avendo ognuno funzioni diverse, ma l'interfaccia di navigazione sul display rimane la stessa per agevolare il passaggio da un modello all'altro.



Verifica e cambia le impostazioni con il pannello opzionale Teranex Mini Smart Panel. Il pannello si monta facilmente sul lato frontale del convertitore

Cambiare le impostazioni di rete

La rete è il modo più semplice per gestire diversi convertitori Teranex Mini. Basta utilizzare Blackmagic Teranex Setup. Di default i Teranex Mini sono configurati per acquisire automaticamente un indirizzo di rete, facilitandone la selezione dalla home del software di Blackmagic Teranex Setup, come descritto nella sezione "Cambiare le impostazioni con Blackmagic Teranex Setup".

Se la rete non rileva il Teranex Mini, o se lo hai precedentemente impostato su un indirizzo statico incompatibile con la rete in uso, potrebbe essere necessario cambiare le impostazioni di rete del convertitore a livello locale. Puoi svolgere questa operazione tramite USB o Teranex Mini Smart Panel.

Cambiare le impostazioni di rete tramite USB

Collega il Teranex Mini al computer (su cui hai installato il software Teranex Setup) con un cavo USB. Il connettore USB è situato sul pannello frontale di base, ed è accessibile anche dallo Smart Panel.

Ora seleziona il tuo Teranex Mini dalla home del software e apri la tab **Configure**. Qui puoi impostare il convertitore su un indirizzo di rete statico o dinamico. Se selezioni un IP statico, puoi configurare manualmente l'indirizzo IP del convertitore, la maschera di sottorete, e il gateway.

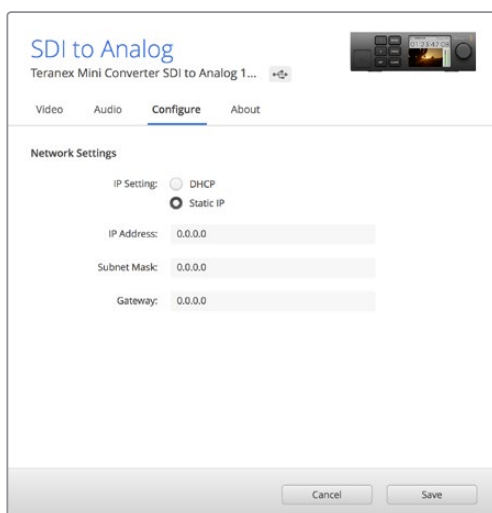

Usa la tab Configure di Blackmagic Teranex Setup per cambiare le impostazioni di rete tramite USB

Cambiare le impostazioni di rete con Teranex Mini Smart Panel

Teranex Mini Smart Panel offre la possibilità di cambiare le impostazioni di rete a livello locale. Per farlo, segui queste istruzioni:

- 1 Premi **Menu** per aprire il menù impostazioni.
- 2 Seleziona **Network** usando la manopola o i pulsanti **1** e **2**, poi premi **Set**.
- 3 Seleziona **Configure IP** usando la manopola o i pulsanti **1** e **2**, poi premi **Set**.
- 4 Seleziona **Manually**. Segui lo stesso procedimento per selezionare **IP Address**.
- 5 Usa la manopola o i pulsanti **1** e **2** per spostarti tra i valori disponibili dell'indirizzo IP e conferma premendo **Set**. Segui lo stesso procedimento per la maschera **Subnet** e il gateway **Gateway**.

← Network	
Configure IP	Manually
IP Address	192.168.10.150
Subnet	255.255.255.0
Gateway	192.168.10.1

Usa il menù Network sul display dello Smart Panel per cambiare le impostazioni di rete del convertitore

Teranex Mini Rack Shelf

Se lavori con diversi Teranex Mini, utilizza la comoda mensola Teranex Mini Rack Shelf per installarli nei sistemi rack o in un flightcase. La mensola misura una unità di rack e ospita fino a tre Teranex Mini. Rimuovi i piedini in gomma (se presenti) e monta ogni convertitore sulla mensola sfruttando i fori di montaggio alla base. Teranex Mini Rack Shelf include due pannelli di copertura per mascherare gli spazi non utilizzati.

Per maggiori informazioni, visita il sito di Blackmagic Design www.blackmagicdesign.com/it.

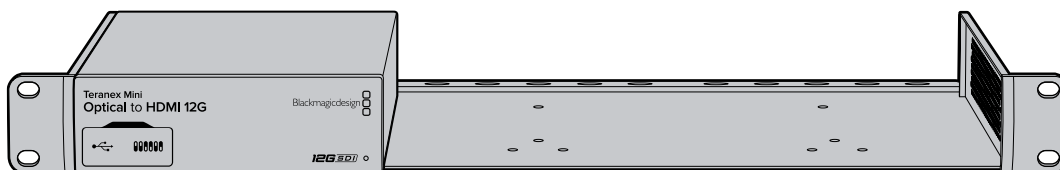

I modelli Teranex Mini

La linea Teranex Mini include una varietà di modelli con funzioni e impostazioni specifiche per eseguire diversi tipi di conversione.

Questa sezione del manuale contiene le informazioni più recenti sul modello del tuo convertitore, incluse le nuove impostazioni aggiunte con l'ultima versione del software interno del Teranex Mini.

Teranex Mini – SDI to HDMI 8K HDR

Converte i segnali 8K da SDI a HDMI, ed è ideale per collegare monitor, schermi TV e proiettori 8K HDMI. È possibile selezionare due visualizzatori di segnale come overlay in sovrapposizione al flusso HDMI in uscita per monitorare usando forma d'onda, vettorscopio, istogramma o allineamento RGB.

La funzione di calibrazione del monitor consente di generare LUT 3D per utilizzare schermi TV HDMI come monitor di riferimento. È anche possibile caricare LUT 3D per visualizzare il video dell'uscita convertita con vari look.

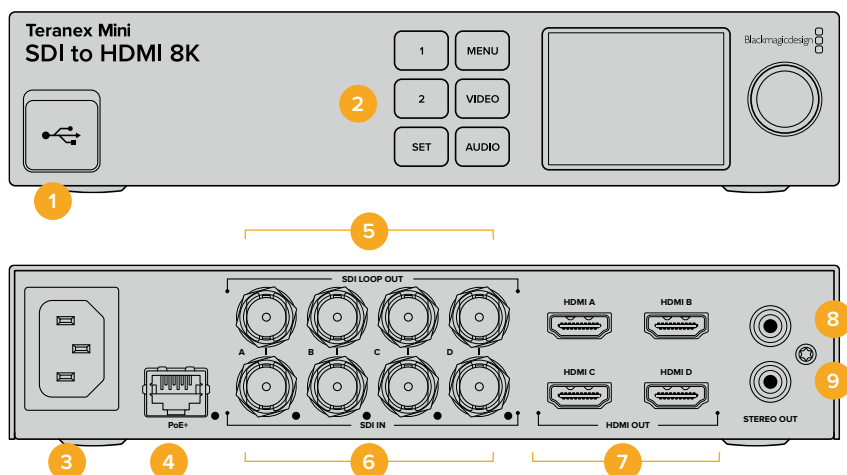

Connettori

1 Porta USB C

Si connette a un computer Mac o Windows consentendoti di regolare le impostazioni e aggiornare il software interno di Teranex Mini con Blackmagic Teranex Setup. Collega la sonda colorimetrica a questa porta.

2 Pannello frontale

Il display LCD mostra le informazioni essenziali e consente di navigare il menù impostazioni con i pulsanti e la manopola.

3 Alimentazione

Connettore IEC C14 standard integrato per fonti AC da 90-240V.

4 Ethernet PoE+

Si connette a un interruttore di rete o a un computer consentendoti di cambiare le impostazioni con Blackmagic Teranex Setup. La porta è affiancata da una spia LED bianca. È compatibile con Power over Ethernet Plus.

5 Uscita SDI di loop

Connettori BNC per video SDI.

6 Ingressi SDI

Connettori BNC per collegare sorgenti video SDI. Una spia LED bianca sulla destra di ogni ognuno conferma che l'ingresso è bloccato sul segnale video in entrata. Gli ingressi 8K si possono suddividere in quad link Square Division o quad link 2SI 12G-SDI fino all'8Kp60, oppure in dual link 12G-SDI sui connettori A e B. Il video HD e Ultra HD fino al 2160p60 si connette tramite l'ingresso A come single link 12G-SDI.

7 Uscite HDMI

Supportano quad link Square Division in 8K. Il video HD e Ultra HD fino al 2160p60 viene inviato dall'uscita A. Connettendo un monitor o un televisore HD o Ultra HD all'uscita A, e un ingresso Ultra HD o 8K, il frame rate del video sorgente viene automaticamente convertito in risoluzione minore HD o Ultra HD secondo le capacità del display. La conversione del frame rate dipende dal frame rate del video sorgente, per esempio da 60 a 30 fps, o da 59.94 a 29.97 fps.

8 Analogico (sinistra)

Connettore RCA di uscita per audio analogico del canale di sinistra.

9 Analogico (destra)

Connettore RCA di uscita per audio analogico del canale di destra.

Il menù impostazioni di Blackmagic Teranex Setup

Il software Teranex Setup consente di accedere e modificare le stesse impostazioni del pannello frontale, e molte altre. Accedi alle diverse impostazioni utilizzando i menù disponibili nelle tab **Video**, **Audio**, **Configure** e **About**.

Consulta la sezione “Cambiare le impostazioni” del manuale per una descrizione dettagliata delle tab About e Configure.

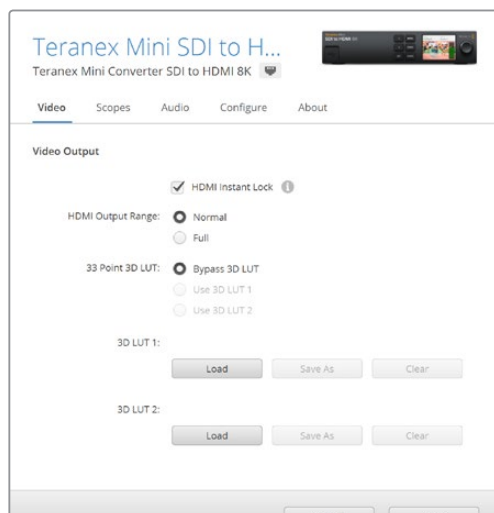

Blackmagic Teranex Setup consente di abilitare Instant Lock HDMI (che sincronizza il segnale video all'istante quando si connettono o instradano diverse fonti), caricare LUT 3D e regolare i livelli del segnale audio analogico di uscita tramite RCA

Video Output

HDMI Output Range

Spunta questa casella per limitare il clipping dei segnali di uscita entro i livelli HDMI consentiti. È consigliabile tenerla sempre selezionata. Seleziona **Normal** per mantenere i segnali HDMI in uscita entro i livelli consentiti.

HDMI Instant Lock

Spunta questa casella di modo che quando si alternano segnali con lo stesso formato, la connessione si stabilisca in modo istantaneo. Questa funzione fa sì che il segnale sull'uscita HDMI rimanga attivo anche quando cambia la fonte, visualizzandola immediatamente sullo schermo TV o sul monitor HDMI. Instant Lock HDMI funziona solo quando le fonti che si alternano hanno lo stesso standard video.

La funzione Instant Lock HDMI potrebbe causare un leggero ritardo nella lettura video e audio. Per azzerare il ritardo sull'uscita convertita, deselecta questa opzione.

33 Point 3D LUT

Teranex Mini SDI to HDMI 8K HDR supporta i file .cube per LUT 3D, generati con i software di correzione colore come DaVinci Resolve. DaVinci Resolve è anche in grado di salvare le correzioni colore come LUT 3D.

Per caricare due LUT 3D distinte, clicca sul pulsante **Load** di ciascuna, seleziona il file .cube desiderato dal computer e clicca su **Open**. Clicca su **Save** per confermare. Il nome della LUT 3D apparirà accanto ai rispettivi pulsanti Load, per indicare chiaramente quali LUT 3D sono in uso per la LUT 3D 1 e la LUT 3D 2.

Per abilitare una LUT 3D, spunta la casella **Use 3D LUT 1** o **Use 3D LUT 2**. Spunta la casella **Bypass 3D LUT** per disabilitare la LUT 3D.

SUGGERIMENTO Puoi abilitare una LUT 3D premendo i pulsanti 1 o 2 sul pannello frontale dell'unità. Premi di nuovo gli stessi pulsanti per disabilitarle.

Bypass 3D LUT

Disabilita tutte le LUT 3D di modo che l'uscita HDMI non usi una LUT 3D.

Clear

Rimuove la LUT 3D 1 o la LUT 3D 2 dalla memoria interna del convertitore.

Load

Carica una LUT 3D dal computer.

Save As

Salva una LUT 3D caricata in una cartella sul computer. Una volta generata una LUT 3D di calibrazione, è importante salvarla sul computer.

Cos'è una LUT 3D?

Una LUT 3D, look up table, è un file contenente un array di dati utilizzati per modificare lo spazio colore del video in un nuovo set di valori RGB all'interno di un cubo 3D di colore.

Il cubo contiene tutte le variazioni della combinazione di ogni colore primario, identificabili sugli assi x, y, e z. I canali RGB all'interno del video SDI di ingresso si possono dunque riassegnare a qualsiasi altro segnale RGB sull'uscita video HDMI.

Questo è uno strumento molto potente perché ogni colore è assegnabile a un colore qualsiasi. Le regolazioni di colore per calibrare i display sono quindi estremamente precise, ed è possibile usare le curve gamma logaritmiche per visualizzare la gamma lineare dei file RAW sul set.

Per esempio una delle LUT 3D di default è in grado di convertire il video di ingresso in bianco e nero. Ciò significa che grazie alla LUT 3D, tutti i colori RGB vengono riassegnati ai valori RGB bianco e nero sull'uscita HDMI.

Puoi creare LUT 3D su misura e applicarle sfruttando il software di amministrazione. Le LUT 3D si possono anche creare a partire da una gradazione colore effettuata su DaVinci Resolve, e caricare su Teranex Mini SDI to HDMI 8K. L'utilizzo della LUT 3D sull'uscita HDMI è opzionale, e l'uscita SDI di loop è un clean feed.

Per tutti i dettagli su come creare una LUT 3D con estensione .cube, consulta il manuale di DaVinci Resolve, disponibile per il download alla pagina www.blackmagicdesign.com/it/support.

Scopes

Configure Scope Overlays

Teranex Mini SDI to HDMI 8K può mostrare fino a due visualizzatori di segnale in sovrapposizione sul video HDMI di uscita. Seleziona **Use large scope** per vedere il visualizzatore su un'area pari a 1/16 dello schermo; deselezionalo per un'area di 1/64.

Per configurare i visualizzatori di segnale, utilizza l'utilità Teranex Setup, oppure il menù **Scopes** e la manopola sul pannello frontale. Le opzioni includono il tipo di visualizzatori di segnale (forma d'onda, vettorscopio 100%, vettorscopio 75%, istogramma, allineamento RGB o YUV), opacità dello sfondo e luminosità del grafico. Il vettorscopio è disponibile solo come visualizzatore n. 1.

Audio

Audio Output

Regola il gain per il canale destro e sinistro di audio analogico, insieme o singolarmente. Alla voce **De-embed** seleziona una coppia di canali audio, per esempio 1 e 2, da trasmettere mediante le porte RCA.

Teranex Mini memorizza la configurazione più recente, impostata dal pannello di controllo o dall'utilità Teranex Setup.



Clicca sull'icona della catena per regolare i livelli dei canali singolarmente

Audio Meters

Seleziona il tipo di livelli audio di riferimento da mostrare (VU -18dBFS, VU -20dBFS, PPM -18dBFS o PPM -20dBFS).

Calibrazione del monitor

Con l'ausilio di una sonda colorimetrica esterna, Teranex Mini SDI to HDMI 8K HDR è in grado di generare una LUT 3D di calibrazione per il monitor HDMI. È compatibile con i dispositivi Klein Instruments K10-A, SpectraCal C6 e X-Rite i1Display Pro. Questa operazione permette di visualizzare il colore e la luminanza con la massima precisione anche sulle TV HDMI di largo consumo.

La sonda colorimetrica è un dispositivo contenente un sensore di luce. Posizionata davanti allo schermo del monitor o del televisore, la sonda rileva i dati del colore e della luminanza di modo che Teranex Mini possa ottimizzare la visualizzazione dell'uscita HDMI sul monitor.

Durante il processo di calibrazione sarà necessario regolare passo dopo passo le impostazioni del display della TV o del monitor. È molto semplice e veloce. Se fai un errore, seleziona **Back** e ripeti il passo.

1 Ottimizzare le impostazioni del monitor

Prima di cominciare la calibrazione, apri il menù del monitor o della TV per cambiare alcune impostazioni come descritto qui sotto.

- 1.1 Nel menù del monitor, disabilita tutte le opzioni di contrasto dinamico e di luminosità dinamica. Molte TV hanno una modalità di compensazione del movimento chiamata *Motion smoothing*, *Motion flow*, o *Motion interpolation*. Disabilitala.
- 1.2 Imposta la gamma del colore su 2.4 per il Rec.709 o su 2.6 per il DCI-P3. Questi due spazi colore sono progettati rispettivamente per la visualizzazione sugli schermi TV e per la distribuzione del cinema digitale, quindi la scelta dipende dalle esigenze di consegna. Per esempio, seleziona l'opzione 2.4 per visualizzare il video su una TV o per pubblicarlo su YouTube. Seleziona l'opzione 2.6 per il monitoraggio inteso alla distribuzione nelle sale tramite DCP.

2 Connettere la sonda colorimetrica

Una volta ottimizzate le impostazioni del monitor o del display della TV, connetti la sonda colorimetrica alla porta USB C di Teranex Mini SDI to HDMI 8K. Apri lo sportellino gommato antipolvere per accedervi.

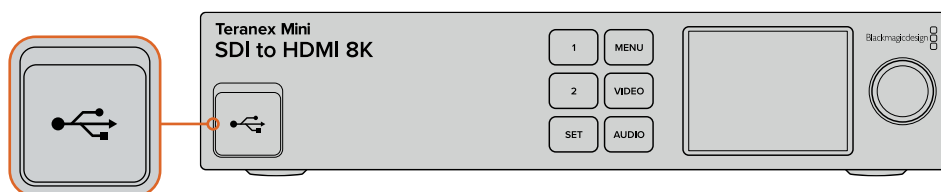

3 Avviare la calibrazione

- 3.1 Sulla schermata della home, premi il pulsante **Menu**. Con la manopola scorri al menù **Color Calibration** e premi il pulsante **Set**.



- 3.2 Premi **Set** per visualizzare la lista di sonde colorimetriche supportate. Le opzioni sono **i1 Display Pro**, **SpectraCal C6** e **Klein K-10-A**. Usa la manopola per scorrere la lista, e premi **Set** per selezionare quella desiderata.
- 3.3 Nel menù di calibrazione del colore **Color Calibration** scorri con la manopola fino alla voce dello spazio colore **Color Space** e selezionala con **Set**. Scegli lo spazio colore adatto al tipo di monitor utilizzato e premi **Set**.
- 3.4 Nel menù di calibrazione del colore **Color Calibration** scorri fino alla voce della gamma di destinazione **Target Gamma** e premi **Set**. Scegli il valore adatto al monitor o alla TV e conferma con **Set**. Il valore di gamma 2.4 è consigliato per lo spazio colore Rec.709, e il 2.6 per il DCI-P3.

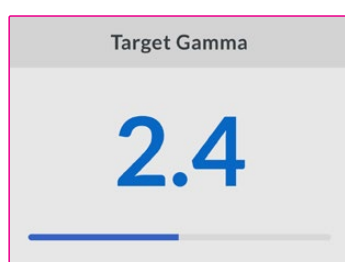

- 3.5 Nel menù di calibrazione del colore **Color Calibration** scorri fino alla voce di avvio della calibrazione del colore **Begin color calibration** e premi **Set**.
- 3.6 Questo passaggio regola la luminosità del monitor per consentire di visualizzare i dettagli nelle ombre senza appiattire i neri. Aumenta il livello di luminosità finché tutti i quadrati scuri diventano visibili. Diminuisci la luminosità finché il quadrato indicato si uniforma allo sfondo. Premi **Next**.

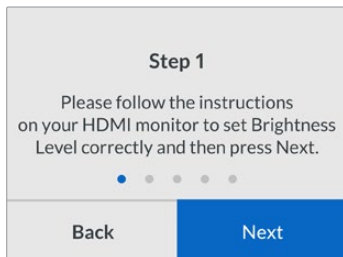

Istruzioni di calibrazione della luminosità sul display LCD

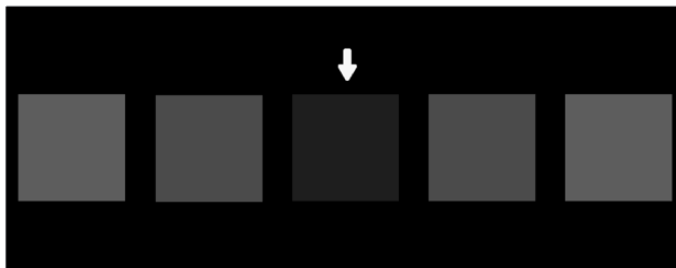

Test di calibrazione dei dettagli dei neri su un monitor HDMI

- 3.7 Questo passaggio regola il contrasto del monitor per mostrare i dettagli delle zone di luce senza clipping nei bianchi. Aumenta il livello di contrasto finché tutti i quadrati chiari diventano visibili. Diminuisci il contrasto finché il quadrato indicato si uniforma allo sfondo. Premi **Next**.

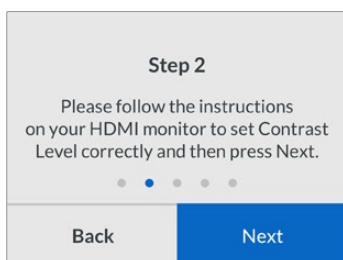

Istruzioni di calibrazione del contrasto sul display LCD di Teranex

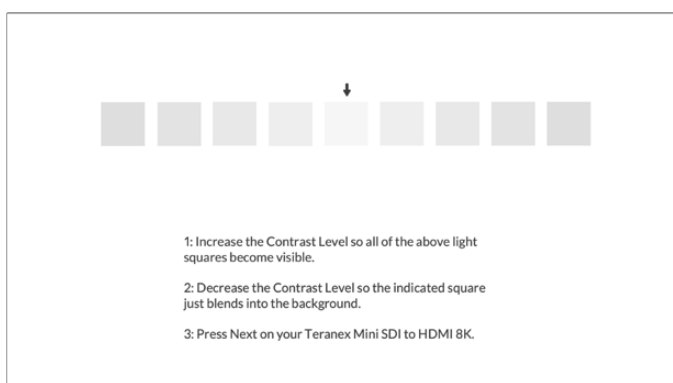

Test di calibrazione dei dettagli dei bianchi su un monitor HDMI

- 3.8 Gli ultimi due passaggi si ripetono per verificare le impostazioni di luminosità e di contrasto del monitor e rifinire la regolazione, se necessario.
- 3.9 Il display LCD di Teranex Mini SDI to HDMI 8K HDR conferma il rilevamento di una sonda di calibrazione con il messaggio *Calibration Probe Detected*. Seleziona **Choose** e conferma con **Set**. Ora l'LCD mostra una lista di profili preconfigurati dei display supportati. Seleziona quello adatto al tuo display, o se non è presente, scegli l'opzione **Generic** e conferma con **Set**.

Se sul display LCD appare il messaggio *No calibration probe detected*, accertati che la sonda sia un modello compatibile e/o connessa correttamente alla porta USB C sul pannello frontale.

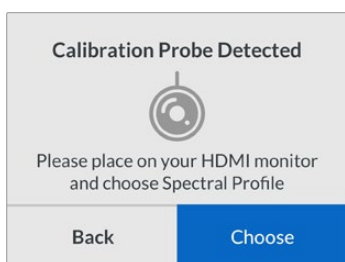

- 3.10 Rimuovi la protezione della sonda, se presente. Posiziona la sonda colorimetrica davanti al monitor con l'apertura del sensore parallela allo schermo, di modo che tocchi leggermente il quadrato bianco visualizzato al centro dello schermo.

Consigliamo di stabilizzare la sonda su un treppiede o di fissarlo seguendo le istruzioni del produttore.

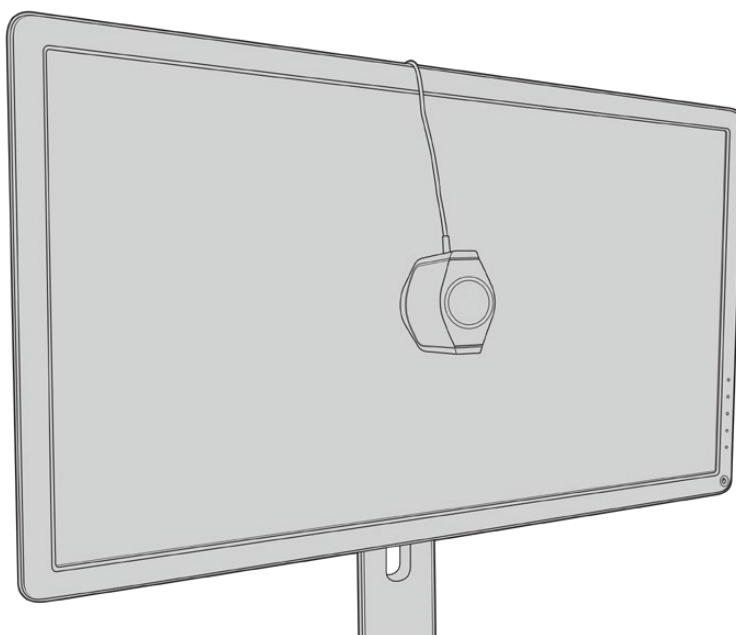

- 3.11 Conferma le specifiche del monitor dal suo manuale, poi dal menù del monitor seleziona lo spazio colore più ampio disponibile. A seconda del produttore, questa opzione si chiama *Native*, *Extended*, o *Wide*. Questa selezione fa sì che la LUT 3D ricopra completamente lo spazio colore sezionato alla voce **Color Space**.
- 3.12 Apparirà un patch di test del bianco che consente alla sonda di misurare la temperatura del colore del display. Utilizza il menù del monitor per impostare la temperatura del colore il più vicino possibile a 6500K. Seleziona **Next** e continua con **Set**.

- 3.13 Il monitor HDMI ora mostra l'intensità luminosa del patch di test in nit. Dal menù impostazioni del monitor seleziona un valore di contrasto il più vicino possibile a 100 nit per l'SDR, a 400 nit per l'HDR. Seleziona **Next** e procedi con **Set**.

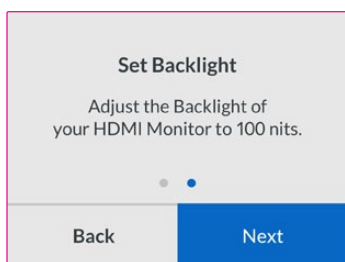

- 3.14 Quando Teranex Mini SDI to HDMI 8K HDR mostra il messaggio che conferma che la sonda è pronta alla calibrazione *Calibration Probe Ready*, seleziona **Calibrate** > **Set** per inizializzare la sequenza automatica di calibrazione del colore.

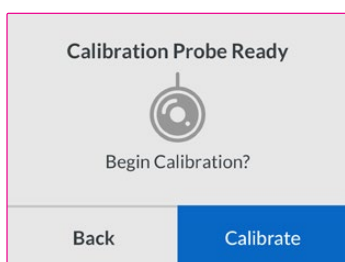

- 3.15 Il processo di calibrazione ha inizio, e dura 10-15 minuti. Teranex Mini SDI to HDMI 8K HDR genera e misura un'ampia gamma di colori secondo i valori di luminanza, mettendo a confronto i risultati forniti dalla misurazione e i valori previsti. A operazione completata, genera una LUT 3D di calibrazione e mostra un messaggio di conferma.

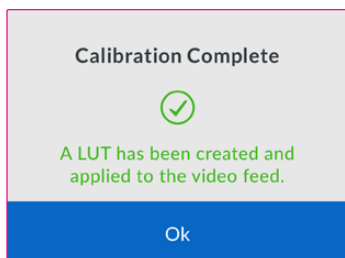

Premi **Set** per ritornare al menù di calibrazione **Calibration**. Premi il pulsante **Menu** per tornare alla home.

La LUT 3D generata è attiva e assegnata come {3D LUT 1}, col nome di default **Calibration LUT**.

NOTA Questa LUT 3D si salva nella memoria interna del convertitore. Consigliamo di utilizzare Teranex Setup per salvarla sul computer. Per maggiori informazioni su come gestire le LUT 3D, consulta la sezione "Il menù impostazioni di Blackmagic Teranex Setup".

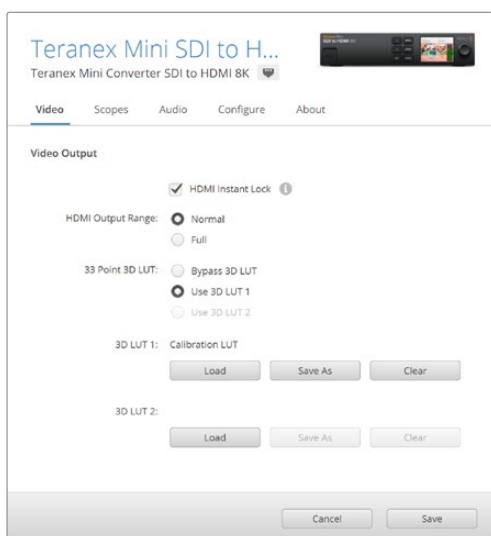

La LUT 3D di calibrazione del monitor è sempre assegnata come LUT 3D 1

Impostazioni del pannello di controllo

La home del display LCD mostra l'anteprima del video dell'ingresso SDI, con le informazioni di formato e frame rate.

Il menù dell'LCD consente di modificare le impostazioni del video, dell'audio di uscita, dei visualizzatori di segnale, della calibrazione del colore, e della configurazione. Continua a leggere per tutti i dettagli di ogni setting.

Video

Contiene le opzioni di blocco del segnale HDMI e di limitazione dei livelli HDMI di uscita. L'opzione **HDMI Instant Lock** mantiene il segnale HDMI attivo quando si collega un'altra sorgente HDMI, e consente di visualizzare immediatamente il relativo segnale di uscita sullo schermo TV o sul monitor HDMI. L'opzione **HDMI Output Range** mantiene i segnali HDMI di uscita entro i livelli consentiti.

Audio Output

Seleziona una coppia di canali stereo per separare e regolare il gain.

Scopes

Seleziona uno o due visualizzatori di segnale come overlay. Puoi scegliere il tipo, la dimensione, la posizione, la luminosità e l'opacità dello sfondo e reticolo del visualizzatore. I visualizzatori di segnale disponibili sono forma d'onda, vettorscopio 100%, vettorscopio 75%, istogramma, allineamento RGB o YUV.

Scopes	
Scope 1	
Scope 1	Waveform
Size	Large
X Position	8
Y Position	4
Scope Brightness	75%
Background Opacity	50%
Graticule Opacity	100%

Gli stessi setting dell'utilità Teranex Setup sono accessibili dal pannello frontale

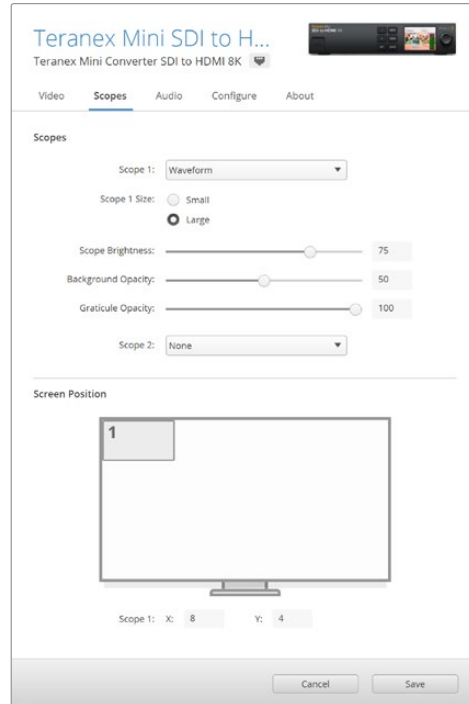

Network

Configura Teranex Mini SDI to HDMI 8K per connetterlo sulla rete LAN. Per maggiori informazioni, consulta la sezione “Cambiare le impostazioni di rete con Teranex Mini Smart Panel”.

Color Calibration

Avvia e controlla il processo di calibrazione del monitor. Per maggiori informazioni, consulta la sezione “Calibrazione del monitor”.

Setup

Configura le impostazioni audio. Seleziona il tipo di livelli audio di riferimento in **Audio meters**, scegliendo tra VU -18dBFS, VU -20dBFS, PPM -18dBFS o PPM -18dBFS.

Diagramma a blocchi – Teranex Mini SDI to HDMI 8K

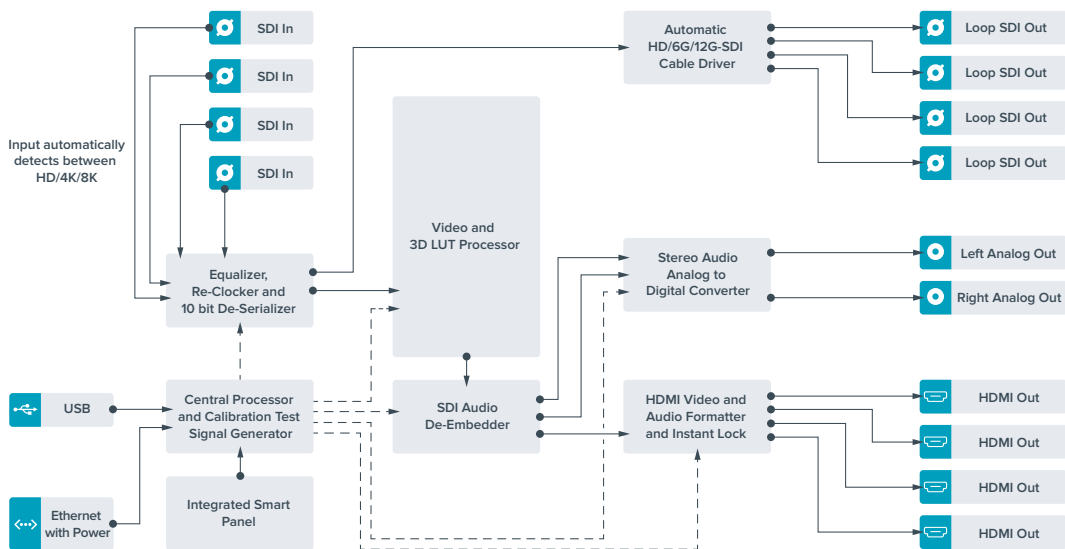

Teranex Mini – IP Video 12G

Le istruzioni e le informazioni utili per installare e operare Blackmagic Teranex Mini IP Video 12G sono contenute nel manuale del prodotto, disponibile per il download alla pagina www.blackmagicdesign.com/it/support.

Teranex Mini – SDI to HDMI 12G

Teranex Mini SDI to HDMI 12G consente di connettere un'ampia varietà di monitor e videoproiettori HDMI all'attrezzatura video SDI. Commuta automaticamente tra gli ingressi SD-SDI, HD-SDI, 3G-SDI, 6G-SDI e 12G-SDI, e li converte in HDMI con audio integrato, audio AES/EBU bilanciato o analogico. Il connettore **R ANALOG** si può impostare come uscita per il timecode.

La funzione Instant Lock HDMI sincronizza l'uscita HDMI per alternare le fonti dallo stesso formato con una commutazione istantanea e precisa. Se un monitor HD o una TV sono connessi all'uscita HDMI, e l'ingresso SDI del convertitore è connesso a una fonte Ultra HD, quest'ultima viene automaticamente convertita in risoluzione minore per visualizzarla sul monitor HD.

È anche possibile caricare LUT 3D per aggiungere look, gradazioni, e profili cromatici preimpostati all'uscita convertita. Le LUT 3D a 33 punti garantiscono la massima accuratezza in fase di manipolazione del colore, consentendo anche di tarare le Tv di largo consumo per le operazioni di correzione più complesse.

Le LUT 3D ammettono conversioni di spazio colore, abilitandone l'impiego su diversi tipi di monitor.

Teranex Mini SDI to HDMI 12G offre due LUT integrate: da colore a bianco e nero, e da spazio colore camera Blackmagic a REC 709.

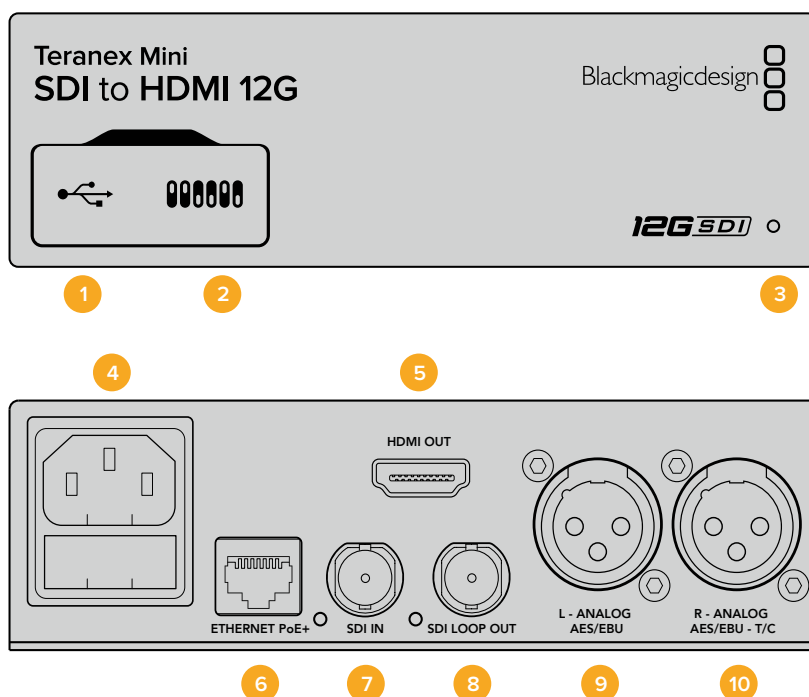

Connettori

1 Porta USB mini B

Si connette a un computer Mac o Windows consentendoti di regolare le impostazioni e aggiornare il software interno del convertitore.

2 Interruttori

Configurano le impostazioni di conversione. Usa la punta di una penna per spostarli.

3 Spia LED

Si illumina di bianco quando il convertitore è collegato alla corrente, di verde quando viene rilevato un segnale video di ingresso valido. Lampeggia quando è in corso l'identificazione dei singoli convertitori con Blackmagic Teranex Setup.

4 Alimentazione

Connettore IEC C14 standard integrato per fonti AC da 90-240V.

5 HDMI

Uscita video HDMI.

6 Ethernet PoE+

Si connette a un interruttore di rete o a un computer consentendoti di cambiare le impostazioni con Blackmagic Teranex Setup. Compatibile con Power over Ethernet Plus.

7 Ingresso SDI

Connettore BNC per video SDI.

8 Uscita SDI di loop

Connettore BNC per video SDI.

9 Analogico o AES/EBU (sinistra)

Connettore XLR di uscita per audio analogico bilanciato del canale di sinistra, o audio digitale AES/EBU.

10 Analogico, AES/EBU, o Timecode (destra)

Connettore XLR di uscita per audio analogico bilanciato del canale di destra, o audio digitale AES/EBU. Configurabile come uscita timecode.

Interruttori

Gli interruttori del Teranex Mini SDI to HDMI 12G consentono di configurare le seguenti impostazioni:

Interruttore 8 – Analog Audio, AES/EBU Audio

Posiziona l'interruttore 8 su OFF per trasmettere audio analogico bilanciato, su ON per trasmettere audio digitale AES/EBU.

Interruttore 7 – Output Audio/Timecode

Posiziona l'interruttore 7 su ON per trasmettere il timecode tramite il connettore XLR del canale destro, su OFF per trasmettere l'audio.

Interruttori 4, 3, 2 – SDI Audio De-Embed Bit 2, 1, 0

Gli interruttori 4, 3 e 2 sono rappresentati come bit 2, 1 e 0 rispettivamente. In base alle diverse combinazioni ON/OFF degli interruttori 4, 3 e 2, puoi scegliere quale coppia di canali audio della fonte SDI trasmettere in HDMI, analogico, o AES/EBU.

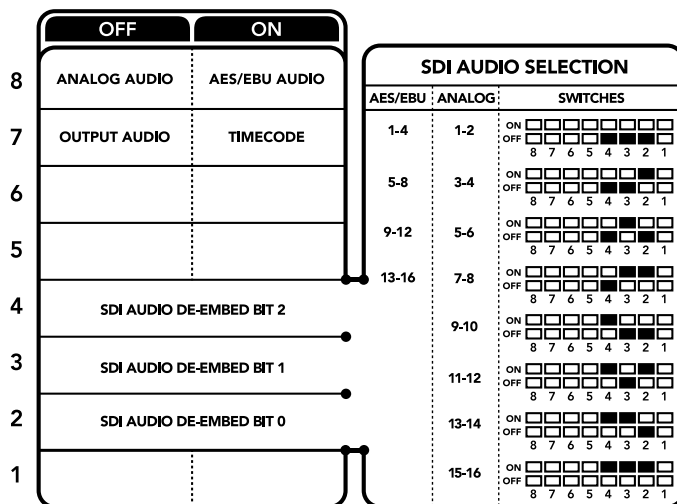

Lo schema alla base del dispositivo mostra tutte le combinazioni delle impostazioni di conversione

Tabella di selezione audio SDI

Posizionando gli interruttori come illustrato nella tabella seguente, puoi selezionare i canali audio SDI da integrare nel segnale di uscita del Teranex Mini SDI to HDMI 12G.

Canali audio analogico	Interruttore 4	Interruttore 3	Interruttore 2	Posizione
1 e 2	OFF	OFF	OFF	ON OFF <input type="checkbox"/> <input type="checkbox"/> <input type="checkbox"/> <input type="checkbox"/> <input type="checkbox"/> <input type="checkbox"/> <input type="checkbox"/> <input type="checkbox"/> <input type="checkbox"/> <input type="checkbox"/> <input type="checkbox"/> <input checked="" type="checkbox"/> <input checked="" type="checkbox"/> <input type="checkbox"/> <input type="checkbox"/> 8 7 6 5 4 3 2 1
3 e 4	OFF	OFF	ON	ON OFF <input type="checkbox"/> <input type="checkbox"/> <input type="checkbox"/> <input type="checkbox"/> <input type="checkbox"/> <input type="checkbox"/> <input type="checkbox"/> <input type="checkbox"/> <input type="checkbox"/> <input type="checkbox"/> <input type="checkbox"/> <input type="checkbox"/> <input checked="" type="checkbox"/> <input checked="" type="checkbox"/> 8 7 6 5 4 3 2 1
5 e 6	OFF	ON	OFF	ON OFF <input type="checkbox"/> <input type="checkbox"/> <input type="checkbox"/> <input type="checkbox"/> <input type="checkbox"/> <input type="checkbox"/> <input checked="" type="checkbox"/> <input checked="" type="checkbox"/> <input type="checkbox"/> <input type="checkbox"/> <input type="checkbox"/> <input type="checkbox"/> <input type="checkbox"/> <input type="checkbox"/> <input type="checkbox"/> 8 7 6 5 4 3 2 1
7 e 8	OFF	ON	OFF	ON OFF <input type="checkbox"/> <input type="checkbox"/> <input type="checkbox"/> <input type="checkbox"/> <input type="checkbox"/> <input type="checkbox"/> <input type="checkbox"/> <input checked="" type="checkbox"/> <input checked="" type="checkbox"/> <input type="checkbox"/> <input type="checkbox"/> <input type="checkbox"/> <input type="checkbox"/> <input type="checkbox"/> <input type="checkbox"/> 8 7 6 5 4 3 2 1
9 e 10	ON	OFF	OFF	ON OFF <input type="checkbox"/> <input type="checkbox"/> <input type="checkbox"/> <input type="checkbox"/> <input checked="" type="checkbox"/> <input checked="" type="checkbox"/> <input type="checkbox"/> <input type="checkbox"/> <input type="checkbox"/> <input type="checkbox"/> <input type="checkbox"/> <input type="checkbox"/> <input type="checkbox"/> <input type="checkbox"/> <input type="checkbox"/> 8 7 6 5 4 3 2 1
11 e 12	ON	OFF	ON	ON OFF <input type="checkbox"/> <input type="checkbox"/> <input type="checkbox"/> <input type="checkbox"/> <input checked="" type="checkbox"/> <input checked="" type="checkbox"/> <input type="checkbox"/> <input type="checkbox"/> <input type="checkbox"/> <input type="checkbox"/> <input type="checkbox"/> <input type="checkbox"/> <input type="checkbox"/> <input type="checkbox"/> <input checked="" type="checkbox"/> 8 7 6 5 4 3 2 1
13 e 14	ON	ON	OFF	ON OFF <input type="checkbox"/> <input type="checkbox"/> <input type="checkbox"/> <input type="checkbox"/> <input checked="" type="checkbox"/> <input checked="" type="checkbox"/> <input type="checkbox"/> <input type="checkbox"/> <input type="checkbox"/> <input type="checkbox"/> <input type="checkbox"/> <input type="checkbox"/> <input type="checkbox"/> <input type="checkbox"/> <input type="checkbox"/> 8 7 6 5 4 3 2 1
15 e 16	ON	ON	ON	ON OFF <input type="checkbox"/> <input type="checkbox"/> <input type="checkbox"/> <input type="checkbox"/> <input checked="" type="checkbox"/> <input checked="" type="checkbox"/> <input type="checkbox"/> <input type="checkbox"/> <input type="checkbox"/> <input type="checkbox"/> <input type="checkbox"/> <input type="checkbox"/> <input type="checkbox"/> <input type="checkbox"/> <input checked="" type="checkbox"/> 8 7 6 5 4 3 2 1

Canali audio AES/EBU	Interruttore 4	Interruttore 3	Interruttore 2	Posizione
1-4	OFF	OFF	OFF	ON OFF <input type="checkbox"/> <input type="checkbox"/> <input type="checkbox"/> <input type="checkbox"/> <input type="checkbox"/> <input type="checkbox"/> <input type="checkbox"/> <input type="checkbox"/> <input type="checkbox"/> <input type="checkbox"/> <input type="checkbox"/> <input checked="" type="checkbox"/> <input checked="" type="checkbox"/> 8 7 6 5 4 3 2 1
5-8	OFF	OFF	ON	ON OFF <input type="checkbox"/> <input type="checkbox"/> <input type="checkbox"/> <input type="checkbox"/> <input type="checkbox"/> <input type="checkbox"/> <input type="checkbox"/> <input type="checkbox"/> <input type="checkbox"/> <input type="checkbox"/> <input type="checkbox"/> <input type="checkbox"/> <input checked="" type="checkbox"/> <input checked="" type="checkbox"/> 8 7 6 5 4 3 2 1
9-12	OFF	ON	OFF	ON OFF <input type="checkbox"/> <input type="checkbox"/> <input type="checkbox"/> <input type="checkbox"/> <input type="checkbox"/> <input type="checkbox"/> <input checked="" type="checkbox"/> <input checked="" type="checkbox"/> <input type="checkbox"/> <input type="checkbox"/> <input type="checkbox"/> <input type="checkbox"/> <input type="checkbox"/> <input type="checkbox"/> 8 7 6 5 4 3 2 1
13-16	OFF	ON	ON	ON OFF <input type="checkbox"/> <input type="checkbox"/> <input type="checkbox"/> <input type="checkbox"/> <input type="checkbox"/> <input type="checkbox"/> <input type="checkbox"/> <input checked="" type="checkbox"/> <input checked="" type="checkbox"/> <input type="checkbox"/> <input type="checkbox"/> <input type="checkbox"/> <input type="checkbox"/> <input checked="" type="checkbox"/> 8 7 6 5 4 3 2 1

Il menù impostazioni di Blackmagic Teranex Setup

Il software Teranex Setup consente di configurare le stesse impostazioni degli interruttori, e altre ancora. Accedi alle diverse impostazioni utilizzando i menù disponibili nelle tab **Video**, **Audio**, **Configure**, e **About**.

Consulta la sezione "Cambiare le impostazioni" di questo manuale per tutti i dettagli. La tab **Video** del Teranex Mini SDI to HDMI 12G contiene le seguenti opzioni:

Video Output

Clip HDMI Output to legal levels

Spunta questa casella per limitare il clipping dell'ingresso SDI entro i livelli HDMI consentiti. È consigliabile tenerla sempre selezionata.

HDMI Instant Lock

Spunta questa casella per abilitare la funzione Instant Lock HDMI. Questa funzione fa sì che il segnale HDMI di uscita rimanga attivo anche quando si connettono nuove fonti, visualizzandolo correttamente e all'istante sulla Tv HDMI o sul monitor. Funziona solo quando le fonti connesse hanno lo stesso standard video.

L'Instant Lock HDMI potrebbe causare un leggero ritardo nella lettura video e audio. Per azzerare il ritardo sull'uscita convertita, deseleziona questa opzione.

33 Point 3D LUT

Teranex Mini SDI to HDMI 12G supporta le LUT nel formato .cube, create con DaVinci Resolve o con altri software di correzione colore compatibili.

Per caricare due LUT distinte, clicca sul pulsante **Load** di ciascuna, seleziona il file .cube desiderato dal computer e clicca su **OK**. Clicca su **Save** per confermare. Il nome del file LUT apparirà accanto a rispettivi pulsanti Load, per indicare quale LUT è in uso su LUT 1 e LUT 2.

Per abilitare una LUT, spunta le caselle **Use LUT 1** o **Use LUT 2**. Spunta la casella **Bypass LUT** per disabilitare la LUT.

Una LUT 3D è applicabile anche all'uscita di loop del convertitore spuntando la casella **Enable 3D LUT on loop SDI output**. Deseleziona la casella per non applicare la LUT all'uscita di loop.

Se sul convertitore è installato Teranex Mini Smart Panel, premi i pulsanti **1** o **2** sul pannello di controllo per abilitarle. Premi di nuovo gli stessi pulsanti per disabilitarle.

Cos'è una LUT 3D?

Una LUT 3D (look up table) è un file contenente una tabella di valori utilizzati per modificare lo spazio colore del video all'interno di un cubo di colore.

Il cubo di colore contiene tutte le variazioni della combinazione di ogni colore primario, identificabili sugli assi x, y, e z. I canali RGB all'interno del video SDI di ingresso si possono dunque riassegnare a qualsiasi altro segnale RGB di uscita sull'uscita HDMI. Questo è uno strumento molto potente perché ogni colore è assegnabile a un qualsiasi altro colore. Per esempio consente di calibrare i display in maniera estremamente precisa, e di caricare curve gamma logaritmiche per visualizzare la gamma lineare dei file RAW.

Per esempio una delle LUT di default è in grado di convertire il video di ingresso in bianco e nero. Ciò significa che grazie alla LUT 3D, tutti i colori RGB vengono riassegnati ai valori RGB nero e bianco sull'uscita HDMI. Puoi creare LUT 3D su misura

e applicarle sfruttando il software di amministrazione. Inoltre Teranex Mini SDI to HDMI 12G permette di usare LUT personalizzate, create a partire da una gradazione effettuata su DaVinci Resolve. Le LUT 3D si possono trasmettere attraverso l'uscita SDI di loop, trasformando il convertitore in un comodo processore di colore, anche quando non usi l'uscita HDMI.

Per tutti i dettagli su come creare una LUT 3D con estensione .cube, consulta il manuale di DaVinci Resolve, disponibile per il download alla pagina www.blackmagicdesign.com/it/support.

La tab **Audio** del Teranex Mini SDI to HDMI 12G contiene le seguenti opzioni:

Audio Output

Set XLR Output

Imposta l'uscita audio su analogico o AES/EBU selezionando **Analog**, **AES/EBU**, o **Timecode** nel menù **Audio Output**. Selezionando **Timecode**, il connettore XLR di sinistra trasmette audio analogico, mentre quello di destra fornisce un segnale di timecode.

A seconda dell'opzione selezionata, puoi scegliere quali canali audio dell'ingresso SDI inviare all'uscita HDMI, AES/EBU, o audio analogico, e regolare il gain individualmente o per coppia di canali. Se trasmetti audio AES/EBU tramite entrambi i connettori XLR, puoi selezionare fino a 4 canali. Se trasmetti audio analogico, puoi selezionare fino a 2 canali. Se utilizzi il connettore XLR di destra per trasmettere un segnale di timecode, il connettore XLR di sinistra trasmette un canale di audio analogico.

Il Teranex Mini memorizza le impostazioni più recenti, indipendentemente dal metodo con cui sono state configurate. Se rimuovi lo Smart Panel o desideri aggiornare le impostazioni del convertitore tramite il software, potrebbe essere necessario riposizionare i singoli interruttori perché le nuove impostazioni diventino effettive.

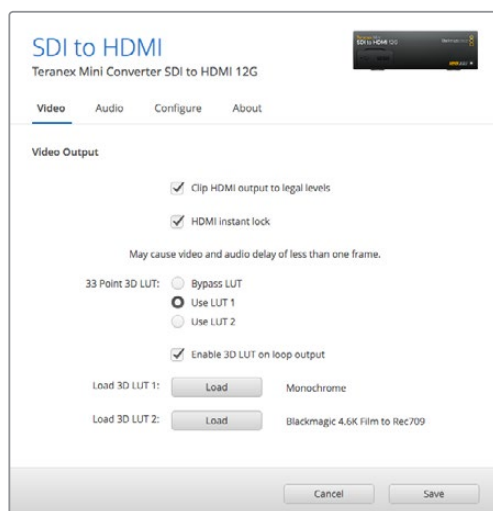

Usa Blackmagic Teranex Setup per abilitare Instant Lock HDMI, che sincronizza all'istante il segnale video quando si cambiano o instradano diverse fonti, caricare LUT 3D, regolare i livelli audio sull'uscita analogica XLR, e non solo

Le impostazioni di Teranex Mini Smart Panel

In presenza del pannello Teranex Mini Smart Panel, il display mostra i menù **Video**, **Audio** e **Network**. Le impostazioni disponibili in questi menù sono identiche a quelle descritte nella sezione precedente "Il menù impostazioni di Blackmagic Teranex Setup". Per tutte le informazioni su come cambiare le impostazioni con Teranex Mini Smart Panel, consulta la sezione "Cambiare le impostazioni".

< Video	
Clip HDMI	On
Lock HDMI	On
LUT on Loop	Off

< Audio	
Output	Analog
De-embed	Ch 1 & 2
Adjust	Together
Ch 1 & 2	0.00 dB
Gain	Reset

I menù di Teranex Mini Smart Panel danno accesso alle stesse impostazioni di Blackmagic Teranex Setup

Diagramma a blocchi – Teranex Mini SDI to HDMI 12G

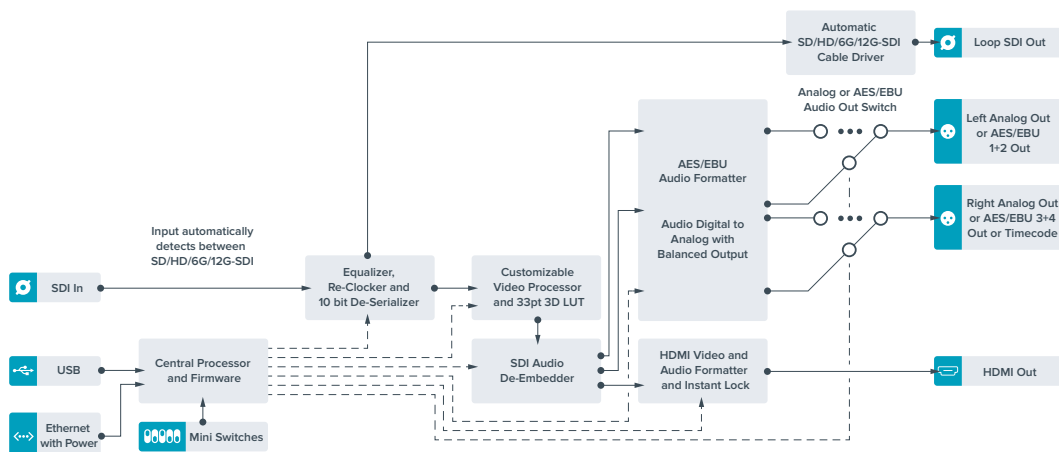

Teranex Mini – HDMI to SDI 12G

Teranex Mini HDMI to SDI 12G converte i segnali HDMI di dispositivi come telecamere HDV, telecamere Ultra HD, e console di gioco in 12G-SDI BNC fino al 2160p60, integrando l'audio dagli ingressi HDMI, AES/EBU, o analogico bilanciato. È possibile pertanto inviare segnali HDMI su lunga distanza. È ideale per convertire in SDI i contenuti HDMI delle videocamere di largo consumo o dei computer HDMI.

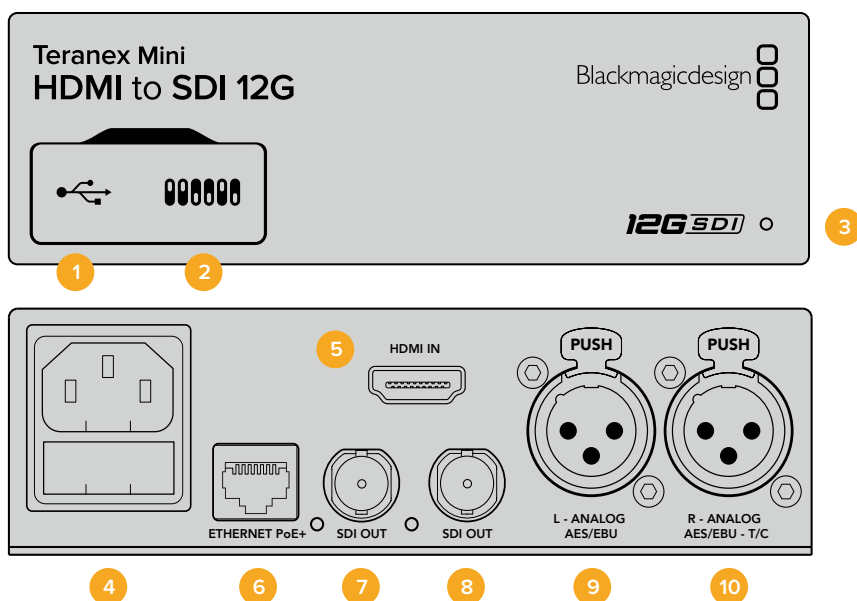

Connettori

- 1 Porta USB mini B**
Si connette a un computer Mac o Windows consentendoti di regolare le impostazioni e aggiornare il software interno del Teranex Mini con Blackmagic Teranex Setup.
- 2 Interruttori**
Configurano le impostazioni di conversione. Usa la punta di una penna per spostarli.
- 3 Spia LED**
Si illumina di bianco quando il convertitore è collegato alla corrente, di verde quando viene rilevato un segnale video di ingresso valido. Lampeggia quando è in corso l'identificazione dei singoli convertitori con Blackmagic Teranex Setup.
- 4 Alimentazione**
Connettore IEC C14 standard integrato per fonti AC da 90-240V.
- 5 Ingresso HDMI**
Ingresso video HDMI.
- 6 Ethernet PoE+**
Si connette a un interruttore di rete o a un computer consentendoti di cambiare le impostazioni con Blackmagic Teranex Setup. Compatibile con Power over Ethernet Plus.
- 7 Uscita SDI**
Connettore BNC per video SDI.
- 8 Uscita SDI**
Connettore BNC secondario per video SDI.
- 9 Analogico o AES/EBU (sinistra)**
Connettore XLR di ingresso per audio analogico bilanciato del canale di sinistra, o audio digitale AES/EBU.
- 10 Analogico, AES/EBU, o Timecode (destra)**
Connettore XLR di ingresso per audio analogico bilanciato del canale di destra, o audio AES/EBU digitale. Configurabile come ingresso timecode.

Interruttori

Gli interruttori del Teranex Mini HDMI to SDI 12G consentono di configurare le seguenti impostazioni:

Interruttore 8 – Analog Audio, AES/EBU Audio

Posiziona l'interruttore 8 su OFF per integrare audio analogico bilanciato, su ON per integrare audio digitale AES/EBU. Per usare questi ingressi, posiziona l'interruttore 7 su ON.

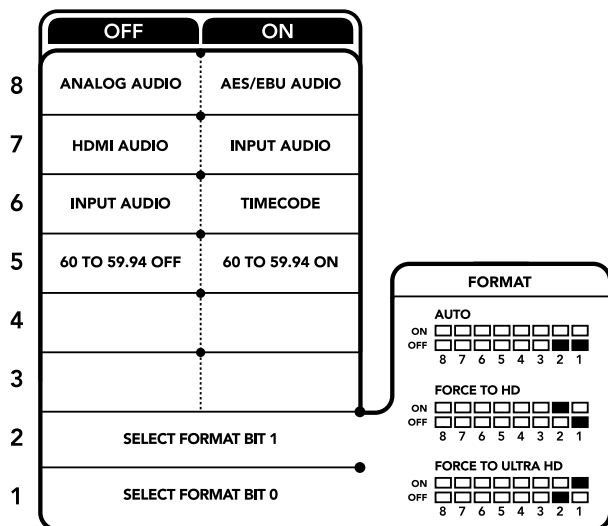

Lo schema alla base del dispositivo mostra tutte le combinazioni delle impostazioni di conversione

Interruttore 7 – HDMI Audio, Input Audio

Posiziona l'interruttore 7 su OFF per selezionare audio HDMI integrato, su ON per selezionare audio analogico o AES/EBU.

Interruttore 6 – Input Audio/Timecode

Posiziona l'interruttore 6 su ON per ricevere il timecode tramite il connettore XLR del canale destro, su OFF per ricevere l'audio.

Interruttore 5 – 60 to 59.94 Off/On

Imposta l'interruttore su ON per rilevare una fonte video HDMI in 1080p a 60 fps e convertirla automaticamente in video interlacciato a 59.94 campi al secondo.

Per esempio questa configurazione è utile per connettere l'uscita HDMI di un computer a uno switcher che usa il 1080i 59.94 standard. Alcuni computer trasmettono a 60 fps, per cui impostando l'interruttore 5 su ON, il convertitore rileva sempre il 1080p a 60 fps e lo converte in 1080i a 59.94 campi al secondo.

Interruttori 2, 1 – Select Format Bit 1, 0

Connettendo una fonte HDMI in grado di trasmettere in Ultra HD e HD, puoi configurare il convertitore perché trasmetta in Ultra HD o in HD. È un'opzione molto vantaggiosa se desideri registrare o visualizzare il desktop del computer in HD su dispositivi SDI.

Questa impostazione non converte in minore o maggiore risoluzione, ma fa sì che il dispositivo sorgente trasmetta in Ultra HD o HD, e di conseguenza che il convertitore trasmetta il video in HD o Ultra HD nativo senza eseguire alcuna conversione.

Sfrutta gli interruttori 1 e 2 per forzare la fonte video in HD o Ultra HD, o lasciare che il convertitore opti per la risoluzione ottimale in base al dispositivo connesso. Le combinazioni sono riportate qui sotto:

- **Auto – Interruttore 1 su OFF, interruttore 2 su OFF**
Il convertitore sceglie la risoluzione HD o Ultra HD ottimale in base alle specifiche del dispositivo connesso.
- **Force to HD – Interruttore 1 su OFF, interruttore 2 su ON**
Se il dispositivo sorgente HDMI è in grado di trasmettere in HD o Ultra HD, il convertitore forza la trasmissione del video in HD.
- **Force to Ultra HD – Interruttore 1 su ON, interruttore 2 su OFF**
Se il dispositivo sorgente HDMI è in grado di trasmettere in HD o Ultra HD, il convertitore forza la trasmissione del video in Ultra HD.

Il menù impostazioni di Blackmagic Teranex Setup

Il software Teranex Setup consente di configurare le stesse impostazioni degli interruttori, e altre ancora. Accedi alle diverse impostazioni utilizzando i menù disponibili nelle tab **Video**, **Audio**, **Configure**, e **About**.

Consulta la sezione "Cambiare le impostazioni" di questo manuale per tutti i dettagli.

La tab **Video** del Teranex Mini HDMI to SDI 12G contiene le seguenti opzioni:

Video Processing

Conversion

Clicca sul menù a discesa della voce **Conversion** per selezionare l'opzione di conversione per l'uscita SDI. Scegliendo **Auto**, il convertitore seleziona una risoluzione HD o Ultra HD ottimale in base alle specifiche della sorgente connessa; scegliendo **Force HD** o **Force Ultra HD**, il convertitore trasmette rispettivamente in HD o Ultra HD, a prescindere dall'ingresso HDMI. Il formato SD rimane invariato.

Frame Rate

Questa impostazione riguarda solo la conversione da 1080p60 a 1080i59.94. Quando la funzione **Frame Rate** è abilitata, il convertitore rileva la fonte video in 1080p a 60 fps e la converte automaticamente in 1080i a 59.94 fps. Deseleziona la casella per disabilitare questa funzione.

Questa funzione è utile per trasmettere una fonte HDMI in 1080p a 60 fps tramite attrezzatura SDI che usa il formato 1080i 59.94 fps standard.

3G Output

Questa voce permette di scegliere lo standard dell'uscita 3G-SDI per mantenere la compatibilità con attrezzatura in grado di ricevere video 3G-SDI solo di livello A o di livello B. La configurazione di default è il livello B. Questa voce interessa solo il video 3G-SDI in uscita.

La tab **Audio** del Teranex Mini HDMI to SDI 12G contiene le seguenti opzioni:

Audio Input

Set XLR input / Set Audio input

Questo menù consente di impostare l'ingresso audio su XLR o HDMI. Selezionando **HDMI**, l'audio viene integrato nell'uscita video SDI. Selezionando **XLR**, puoi scegliere tra ingresso analogico, AES/EBU, e timecode, e i canali dell'uscita audio SDI in cui desideri integrarlo. È anche possibile regolare il gain del segnale audio.

Selezionando **AES/EBU**, appare l'opzione aggiuntiva **Sample Rate Converter** (convertitore di frequenza di campionamento). Selezionando questa opzione, la frequenza di campionamento dell'uscita audio SDI viene portata a 48kHz, lo standard per la televisione.

Per convertire audio Dolby mediante una fonte AES/EBU con campionamento agganciato a un riferimento video, deseleziona la casella **Sample Rate Converter** per non ostacolare la conversione.

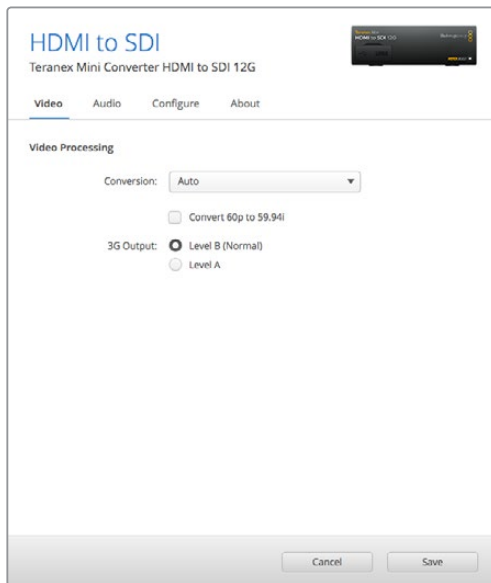

La voce Conversion del menù Video su Blackmagic Teranex Setup consente di impostare la conversione su Auto, Force to HD, o Force to Ultra HD. Spunta la casella Frame Rate per far sì che il convertitore rilevi video a 60 fps e lo converta automaticamente in 59.94 fps

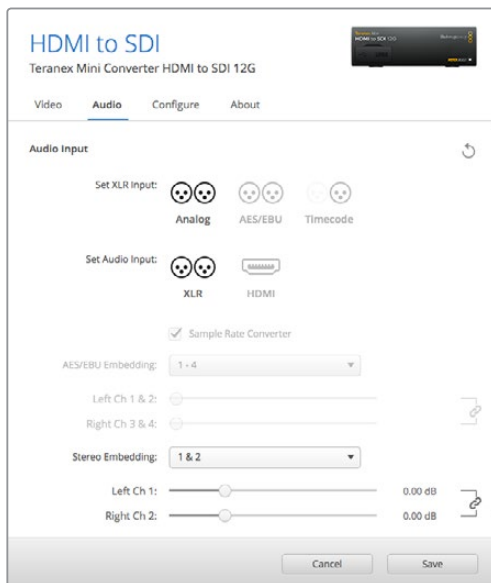

Accedi alla tab Audio per regolare i livelli dell'audio analogico e AES/EBU

Il Teranex Mini memorizza le impostazioni più recenti, indipendentemente dal metodo con cui sono state configurate. Se rimuovi lo Smart Panel o desideri aggiornare le impostazioni del convertitore tramite il software, potrebbe essere necessario riposizionare i singoli interruttori perché le nuove impostazioni diventino effettive.

Le impostazioni di Teranex Mini Smart Panel

In presenza del pannello opzionale Teranex Mini Smart Panel, il display mostra i menù **Video**, **Audio** e **Network**. Le opzioni disponibili in questi menù sono identiche a quelle descritte nella sezione precedente.

Per tutte le informazioni su come cambiare le impostazioni con Teranex Mini Smart Panel, consulta la sezione "Cambiare le impostazioni" del manuale.

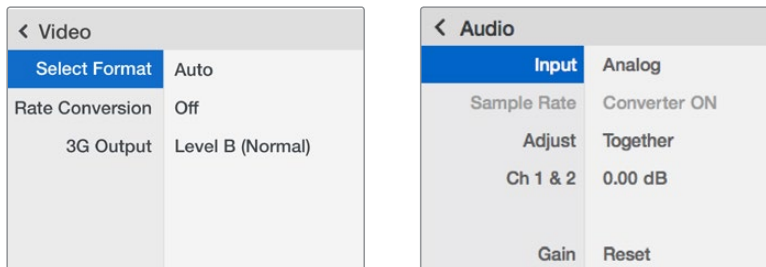

I menù di Teranex Mini Smart Panel danno accesso alle stesse impostazioni di Blackmagic Teranex Setup

Diagramma a blocchi – Teranex Mini HDMI to SDI 12G

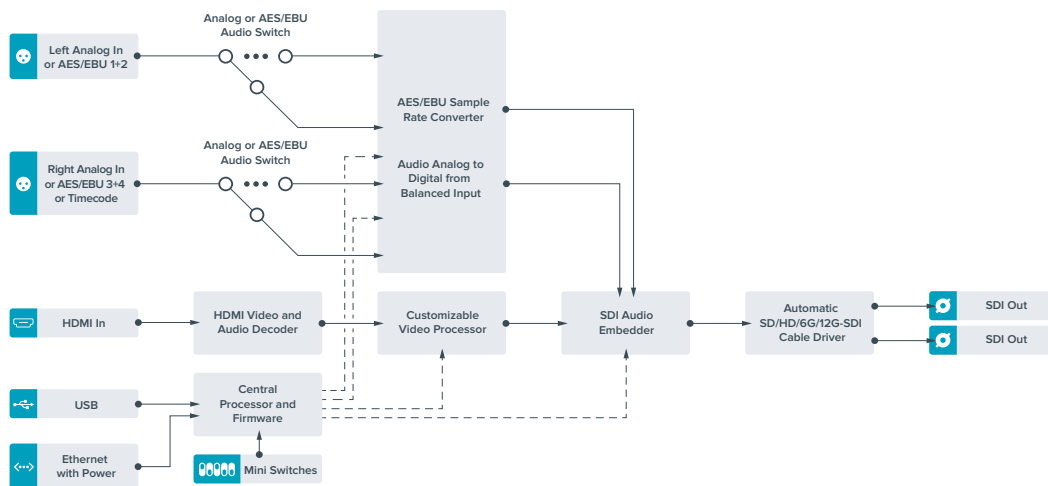

Teranex Mini – SDI to Analog 12G

Converte gli ingressi SD-SDI, HD-SDI, 3G-SDI, 6G-SDI, e 12G-SDI in video analogico a componenti, NTSC, e PAL, con audio AES/EBU bilanciato e audio analogico. Il convertitore integrato per risoluzione minore consente di connettere video 12G-SDI all'attrezzatura SD e HD analogica, e utilizzare monitor e deck tra cui Betacam SP e VHS. Inoltre è in grado di trasmettere coppie di audio analogico da 16 canali audio SDI separati.

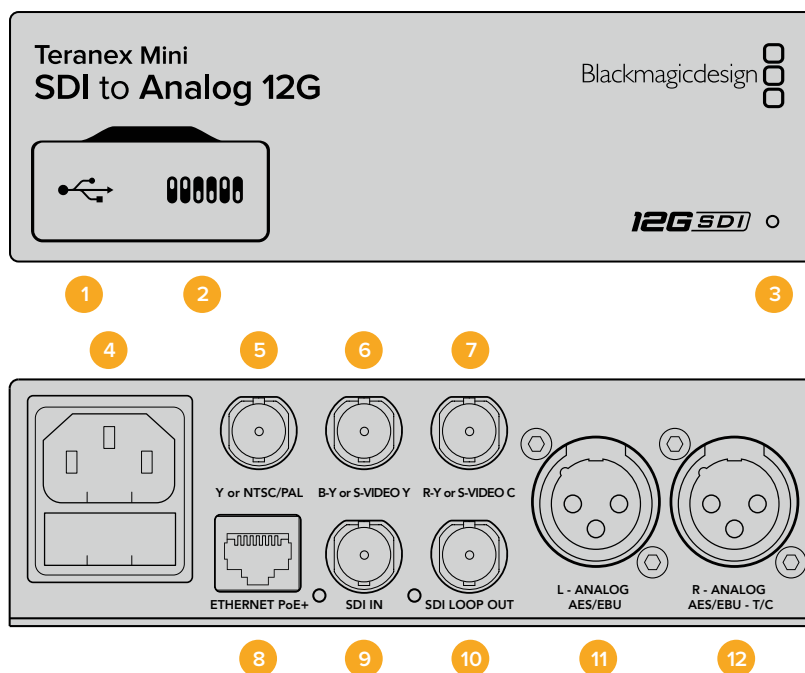

Connettori

- 1 Porta USB mini B**
Si connette a un computer Mac o Windows consentendoti di regolare le impostazioni e aggiornare il software interno del convertitore con Blackmagic Teranex Setup.
- 2 Interruttori**
Configurano le impostazioni di conversione. Usa la punta di una penna per spostarli.
- 3 Spia LED**
Si illumina di bianco quando il convertitore è collegato alla corrente, di verde quando viene rilevato un segnale video di ingresso valido. Lampeggia quando è in corso l'identificazione dei singoli convertitori con Blackmagic Teranex Setup.
- 4 Alimentazione**
Connettore IEC C14 standard integrato per fonti AC da 90-240V.
- 5 Y o NTSC/PAL**
Connettore BNC di uscita per video analogico a componenti Y o composto NTSC/PAL.
- 6 B-Y o S-VIDEO Y**
Connettore BNC di uscita per video analogico a componenti B-Y o S-Video Y.
- 7 R-Y o S-VIDEO C**
Connettore BNC di uscita per video analogico a componenti R-Y o S-Video C.
- 8 Ethernet PoE+**
Si connette a un interruttore di rete o a un computer consentendoti di cambiare le impostazioni con Blackmagic Teranex Setup. Compatibile con Power over Ethernet Plus.
- 9 Ingresso SDI**
Connettore BNC per video SDI.
- 10 Uscita SDI di loop**
Connettore BNC per video SDI.
- 11 Analogico o AES/EBU (sinistra)**
Connettore XLR di uscita per audio analogico bilanciato del canale di sinistra, o audio digitale AES/EBU.

12 Analogico, AES/EBU, o Timecode (destra)

Connettore XLR di uscita per audio analogico bilanciato del canale di destra, o audio digitale AES/EBU. Configurabile come uscita timecode.

Interruttori

Gli interruttori del Teranex Mini SDI to Analog 12G consentono di configurare le seguenti impostazioni:

Interruttore 8 – Analog Audio, AES/EBU Audio

Posiziona l'interruttore 8 su OFF per trasmettere audio analogico bilanciato, su ON per trasmettere audio digitale AES/EBU.

Interruttore 7 – 7.5 IRE, 0.0 IRE

Negli Stati Uniti e nei Paesi che utilizzano NTSC 7.5, posiziona l'interruttore 7 su OFF. Nei Paesi che non usano lo standard 7.5, per esempio il Giappone, posiziona l'interruttore 7 su ON. Questa impostazione interessa solamente le uscite di video composito o S-Video.

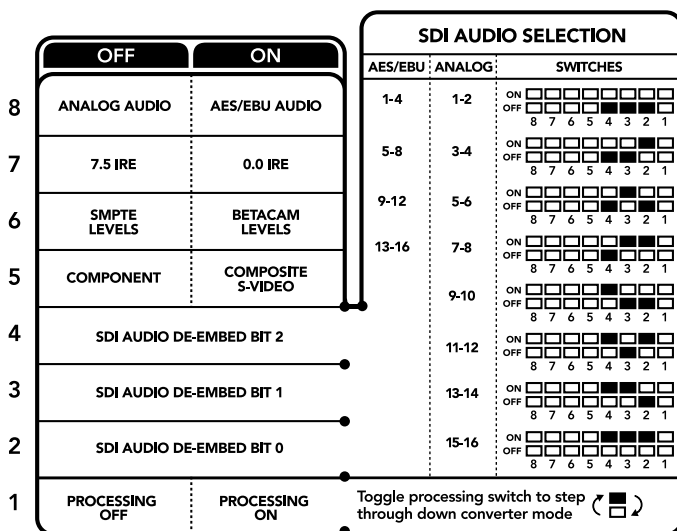

Lo schema alla base del dispositivo mostra tutte le combinazioni delle impostazioni di conversione

Interruttore 6 – SMPTE Levels, Betacam Levels

Posiziona l'interruttore 6 su OFF per selezionare lo standard SMPTE, su ON per lo standard Betacam. Lo standard SMPTE è più comune ed è compatibile anche con i deck Betacam SP. Se desideri scegliere Betacam, assicurati che sia lo standard utilizzato.

Interruttore 5 – Component, Composite o S-Video

Posiziona l'interruttore 5 su OFF per trasmettere video analogico a componenti, su ON per trasmettere video composito e S-Video.

Per mostrare il video HD di ingresso come SD sulle uscite S-Video e composito, è necessario posizionare l'interruttore 1 su ON per consentire la conversione in minore risoluzione. Il video analogico a componenti supporta HD e SD.

Interruttori 4, 3, 2 – SDI Audio De-Embed

Gli interruttori 4, 3 e 2 sono rappresentati come bit 2, 1 e 0 rispettivamente. In base alle diverse combinazioni ON/OFF degli interruttori 4, 3 e 2, puoi scegliere quale coppia di canali audio della fonte SDI trasmettere in analogico o AES/EBU.

Interruttore 1 – Processing Off – Processing On









Regola la conversione del rapporto d'aspetto durante la conversione in minore risoluzione degli ingressi Ultra HD o HD in uscite SD analogiche. I formati Ultra HD e HD hanno un rapporto d'aspetto widescreen 16:9, mentre quelli SD hanno un rapporto di 4:3.





I rapporti d'aspetto disponibili sono tre: anamorfico, center cut, e letterbox. Rispettivamente, queste opzioni allargano, tagliano, e aggiungono margini neri in alto e in basso nell'immagine. Per passare da uno all'altro basta cambiare la posizione dell'interruttore 1. Ogniquale volta l'interruttore è impostato su ON, il convertitore seleziona l'opzione di rapporto d'aspetto successiva.

La funzionalità dell'interruttore 1 cambia in base al formato analogico di uscita in uso. Il video composito è sempre di definizione standard, per cui posizionando l'interruttore 1 su OFF, il convertitore usa l'ultima conversione di rapporto d'aspetto impiegata. Invece il video a componenti supporta segnali HD, per cui se converti video da una fonte SD in video a componenti, impostando l'interruttore 1 su OFF, il convertitore trasmette un segnale analogico HD in widescreen, senza alcuna conversione di rapporto d'aspetto.

Tabella di selezione audio SDI

Posizionando gli interruttori come illustrato nella tabella seguente, puoi selezionare i canali audio SDI da trasmettere in analogico o digitale AES/EBU con il Teranex Mini SDI to Analog 12G.

Canali audio analogico	Interruttore 4	Interruttore 3	Interruttore 2	Posizione
1 e 2	OFF	OFF	OFF	ON  OFF
3 e 4	OFF	OFF	ON	ON  OFF
5 e 6	OFF	ON	OFF	ON  OFF
7 e 8	OFF	ON	ON	ON  OFF
9 e 10	ON	OFF	OFF	ON  OFF
11 e 12	ON	OFF	ON	ON  OFF
13 e 14	ON	ON	OFF	ON  OFF
15 e 16	ON	ON	ON	ON  OFF

Canali audio AES/EBU	Interruttore 4	Interruttore 3	Interruttore 2	Posizione
1-4	OFF	OFF	OFF	ON  OFF
5-8	OFF	OFF	ON	ON  OFF
9-12	OFF	ON	OFF	ON  OFF
13-16	OFF	ON	ON	ON  OFF

Il menù impostazioni di Blackmagic Teranex Setup

Il software Teranex Setup consente di configurare le stesse impostazioni degli interruttori, e altre ancora.

Accedi alle diverse impostazioni utilizzando i menù disponibili nelle tab **Video**, **Audio**, **Configure**, e **About**.

Consulta la sezione "Cambiare le impostazioni" di questo manuale per tutti i dettagli.

La tab **Video** del Teranex Mini SDI to Analog 12G contiene le seguenti opzioni:

Video Output

In questo menù imposti l'uscita video su componenti o S-Video/composito, e regoli i livelli di luminanza, cromaticanza, e componenti B-Y e R-Y singolarmente.

Selezionando **S-Video/Composite**, puoi anche scegliere tra i livelli di nero 7.5 IRE e 0.0 IRE a seconda della regione geografica in cui ti trovi. Selezionando **Component** hai la possibilità di scegliere tra gli standard SMPTE e Betacam. Lo standard SMPTE è più comune ed è compatibile anche con i deck Betacam SP. Se desideri scegliere Betacam, assicurati che sia lo standard utilizzato.

Video Processing

In questo menù imposti il rapporto d'aspetto per il video convertito in minore risoluzione.

Le opzioni disponibili sono **Letterbox**, **Anamorphic**, **Center Cut** e **Off**.

La tab **Audio** del Teranex Mini SDI to Analog 12G contiene le seguenti opzioni:

Audio Output

In questo menù imposti l'uscita audio su analogico, AES/EBU, o timecode, e selezioni i canali dell'ingresso audio SDI che desideri separare. È anche possibile regolare il gain del segnale audio di uscita.

Il Teranex Mini memorizza le impostazioni più recenti, indipendentemente dal metodo con cui sono state configurate. Se rimuovi lo Smart Panel o desideri aggiornare le impostazioni del convertitore tramite il software, potrebbe essere necessario riposizionare i singoli interruttori perché le nuove impostazioni diventino effettive.

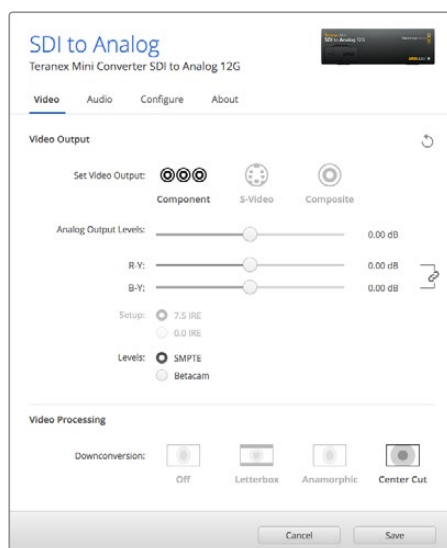

Regola i valori di luminanza e cromaticanza nella tab Video su Blackmagic Teranex Setup

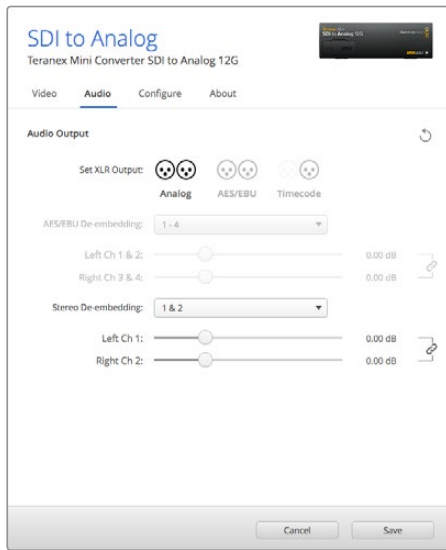

Accedi alla tab Audio per regolare i livelli dell'audio analogico e AES/EBU

Le impostazioni di Teranex Mini Smart Panel

In presenza del pannello opzionale Teranex Mini Smart Panel sul convertitore, il display mostra i menù **Video**, **Audio** e **Network**. Le impostazioni disponibili in questi menù sono identiche a quelle descritte nella sezione precedente "Il menù impostazioni di Blackmagic Teranex Setup". Per tutte le informazioni su come cambiare le impostazioni con Teranex Mini Smart Panel, consulta la sezione "Cambiare le impostazioni" del manuale.

< Video	
Output	Component
> Output Level	Adjust Levels
Comp Levels	SMPTE
Setup	7.5 IRE
Down Convert	Anamorphic 16x9

< Audio	
Output	Analog
De-embed	Ch 1 & 2
Adjust	Together
Ch 1 & 2	0.00 dB
Gain	Reset

I menù di Teranex Mini Smart Panel danno accesso alle stesse impostazioni disponibili su Blackmagic Teranex Setup

Diagramma a blocchi – Teranex Mini SDI to Analog 12G

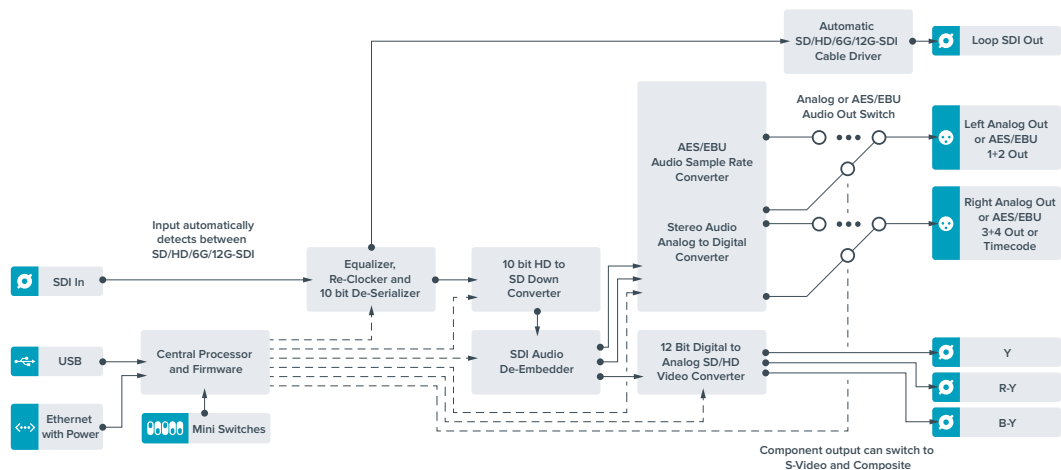

Teranex Mini – Analog to SDI 12G

Questo modello converte i segnali video e audio provenienti da attrezzatura analogica, come deck Betacam SP, telecamere HDV, e console di gioco, in video SD-SDI, HD-SDI, e 12G-SDI. Supporta anche diversi formati analogici di ingresso tra cui video a componenti SD/HD, S-Video, o composito NTSC e PAL. Le uscite 12G-SDI del convertitore offrono l'opzione di integrare audio digitale AES/EBU o analogico.

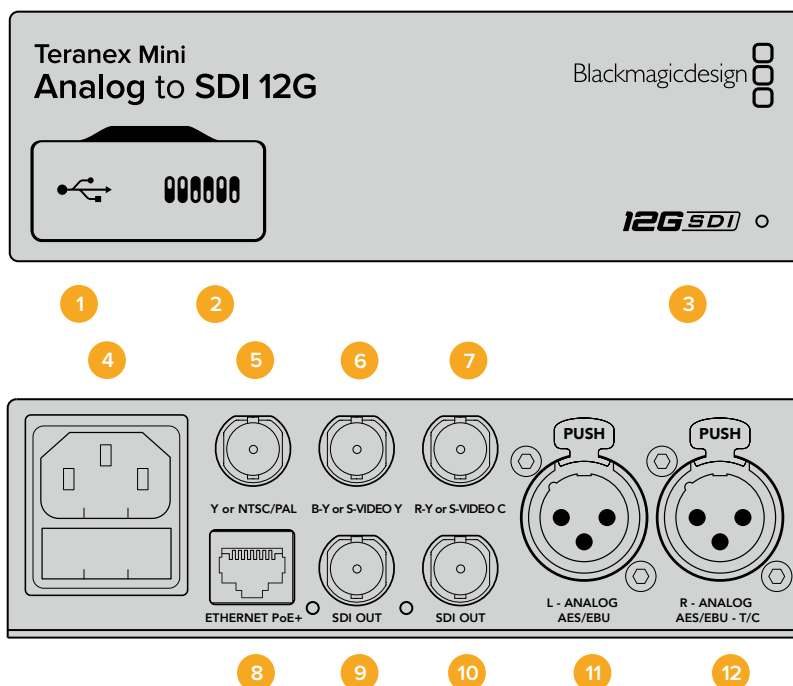

Connettori

- 1 Porta USB mini B**

Si connette a un computer Mac o Windows consentendoti di regolare le impostazioni e aggiornare il software interno del convertitore con Blackmagic Teranex Setup.
- 2 Interruttori**

Configurano le impostazioni di conversione. Usa la punta di una penna per spostarli.
- 3 Spia LED**

Si illumina di bianco quando il convertitore è collegato alla corrente, di verde quando viene rilevato un segnale video di ingresso valido. Lampeggia quando è in corso l'identificazione dei singoli convertitori con Blackmagic Teranex Setup.
- 4 Alimentazione**

Connettore IEC C14 standard integrato per fonti AV da 90-240V.
- 5 Y o NTSC/PAL**

Connettore BNC di ingresso per video analogico a componenti Y o composito NTSC/PAL.
- 6 B-Y o S-Video Y**

Connettore BNC di ingresso per video analogico a componenti B-Y o S-Video Y.
- 7 R-Y o S-Video C**

Connettore BNC di ingresso per video analogico a componenti R-Y o S-Video C.

8 Ethernet PoE+

Si connette a un interruttore di rete a un computer consentendoti di cambiare le impostazioni con Blackmagic Teranex Setup. Compatibile con Power over Ethernet Plus.

9 Uscita SDI

Connettore BNC per video SDI.

10 Uscita SDI

Connettore BNC per video SDI.

11 Analogico o AES/EBU (sinistra)

Connettore XLR di ingresso per audio analogico bilanciato del canale di sinistra, o audio digitale AES/EBU.

12 Analogico, AES/EBU, o Timecode (destra)

Connettore XLR di ingresso per audio analogico bilanciato del canale di destra, o audio AES/EBU digitale. Configurabile come ingresso timecode.

Interruttori

Gli interruttori del Teranex Mini Analog to SDI 12G consentono di configurare le seguenti impostazioni:

Interruttore 8 – Analog Audio, AES/EBU Audio

Posiziona l'interruttore 8 su OFF per impostare l'ingresso audio su analogico bilanciato, su ON per selezionare audio digitale AES/EBU.

Interruttore 7 – 7.5 IRE – 0.0 IRE

Negli Stati Uniti e nei Paesi che utilizzano NTSC 7.5, posiziona l'interruttore 7 su OFF. Se lavori in un Paese che non usa lo standard 7.5, posiziona l'interruttore 7 su ON. Questa impostazione interessa solamente le uscite di video composito o S-Video NTSC.

Interruttore 6 – SMPTE Levels – Betacam Levels

Consente di selezionare lo standard SMPTE o Betacam. Posiziona l'interruttore 6 su OFF per selezionare SMPTE, su ON per selezionare Betacam. Lo standard SMPTE è più comune ed è compatibile anche con i deck Betacam SP. Se desideri scegliere Betacam, assicurati che sia lo standard utilizzato.

Interruttore 5 – Component, Composite o S-Video

Posiziona l'interruttore 5 su OFF per impostare l'ingresso video su analogico a componenti, su ON per selezionare video composito e analogico S-Video.

Interruttore 4 – Composite – S-Video

Posiziona l'interruttore 4 su OFF per impostare l'ingresso video su composito, su ON per selezionare S-Video.

Interruttore 3 – SD to HD

Posiziona l'interruttore 3 su ON per convertire la risoluzione dell'uscita SDI da SD a HD se gli ingressi di video composito, S-Video o a componenti sono in SD. Posiziona l'interruttore su OFF per selezionare la stessa risoluzione dell'ingresso.

Interruttore 2 – HD to UHD

Posiziona l'interruttore 2 su ON per convertire la risoluzione dell'uscita SDI in Ultra HD se l'ingresso video a componenti è in HD. Posiziona l'interruttore su OFF per selezionare la stessa risoluzione dell'ingresso.

Interruttore 1 – Input Audio/Timecode

Posiziona l'interruttore 1 su ON per ricevere il timecode tramite il connettore XLR del canale destro, su OFF per ricevere l'audio.

	OFF	ON
8	ANALOG AUDIO	AES/EBU AUDIO
7	7.5 IRE	0.0 IRE
6	SMPTE LEVELS	BETACAM LEVELS
5	COMPONENT	COMPOSITE or S-VIDEO
4	COMPOSITE	S-VIDEO
3	SD TO HD OFF	SD TO HD ON
2	HD TO UHD OFF	HD TO UHD ON
1	INPUT AUDIO	TIMECODE

Lo schema alla base del dispositivo mostra tutte le combinazioni delle impostazioni di conversione

Il menù impostazioni di Blackmagic Teranex Setup

Il software Teranex Setup consente di configurare le stesse impostazioni degli interruttori, e altre ancora.

Consulta la sezione “Cambiare le impostazioni” di questo manuale per una descrizione dettagliata delle tab About e Configure.

La tab **Video** del Teranex Mini Analog to SDI 12G contiene le seguenti opzioni:

Video Input

In questo menù imposti l'ingresso video su componenti, S-Video, o composito, e regoli la luminanza e la cromaticità, e i componenti B-Y e R-Y singolarmente.

Selezionando **S-Video** o **Composite**, puoi anche scegliere tra i livelli di nero 7.5 IRE e 0.0 IRE, a seconda della regione geografica in cui ti trovi.

Selezionando **Component** hai la possibilità di scegliere tra gli standard SMPTE e Betacam. Lo standard SMPTE è più comune ed è compatibile anche con i deck Betacam SP. Se desideri scegliere Betacam, assicurati che sia lo standard utilizzato.

Video Processing

Questo menù ti consente di scegliere le opzioni di conversione, a seconda del tipo di video analogico di ingresso. Gli ingressi video a componenti si possono convertire da SD a HD, e da HD a Ultra HD. Gli ingressi video S-Video e composito si possono convertire solo da SD a HD.

La tab **Audio** del Teranex Mini Analog to SDI 12G contiene le seguenti opzioni:

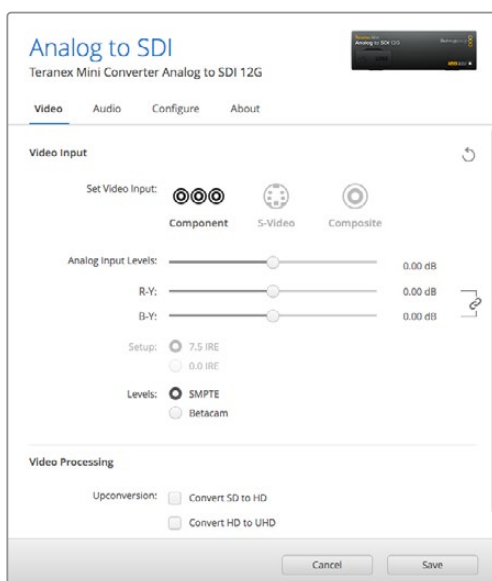

Regola i valori di luminanza e cromaticità nella tab Video su Blackmagic Teranex Setup

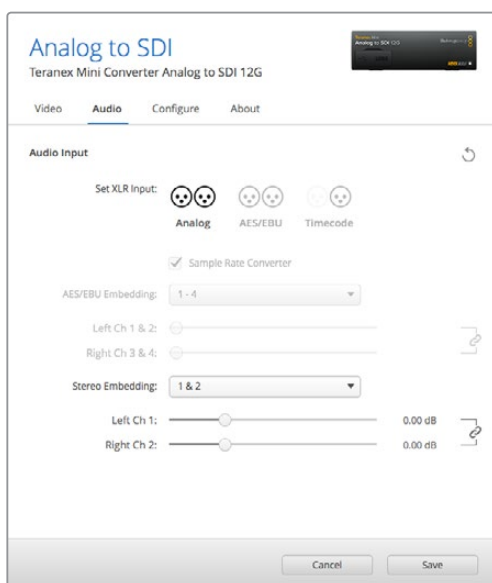

Accedi alla tab Audio per regolare i livelli dell'audio analogico e AES/EBU

Audio Input

In questo menù imposti gli ingressi audio su analogico, AES/EBU, o timecode, e selezioni i canali dell'uscita audio SDI in cui desideri integrarli. È anche possibile regolare il gain del segnale audio.

Selezionando **AES/EBU**, appare l'opzione aggiuntiva **Sample Rate Converter** (convertitore di frequenza di campionamento). Selezionando questa opzione, la frequenza di campionamento dell'uscita audio SDI viene convertita in minore o maggiore risoluzione a 24 bit, 48kHz.

Il Teranex Mini memorizza le impostazioni più recenti, indipendentemente dal metodo con cui sono state configurate. Se rimuovi lo Smart Panel o desideri aggiornare le impostazioni del convertitore tramite il software, potrebbe essere necessario riposizionare i singoli interruttori perché le nuove impostazioni diventino effettive.

Le impostazioni di Teranex Mini Smart Panel

In presenza del pannello opzionale Teranex Mini Smart Panel, il display mostra i menù **Video**, **Audio**, e **Network**. Le impostazioni disponibili in questi menù sono identiche a quelle descritte nella sezione precedente "Il menù impostazioni di Blackmagic Teranex Setup".

Per tutte le informazioni su come cambiare le impostazioni con Teranex Mini Smart Panel, consulta la sezione "Cambiare le impostazioni" del manuale.

< Video	
Input	Component
> Input Level	Adjust Levels
Comp Levels	SMPTE
Setup	7.5 IRE
SD to HD	Off
HD to UHD	Off

< Audio	
Input	Analog
Sample Rate	Converter ON
Adjust	Together
Ch 1 & 2	0.00 dB
Gain	Reset

I menù di Teranex Mini Smart Panel contengono le stesse impostazioni disponibili su Blackmagic Teranex Setup

Diagramma a blocchi – Teranex Mini Analog to SDI 12G

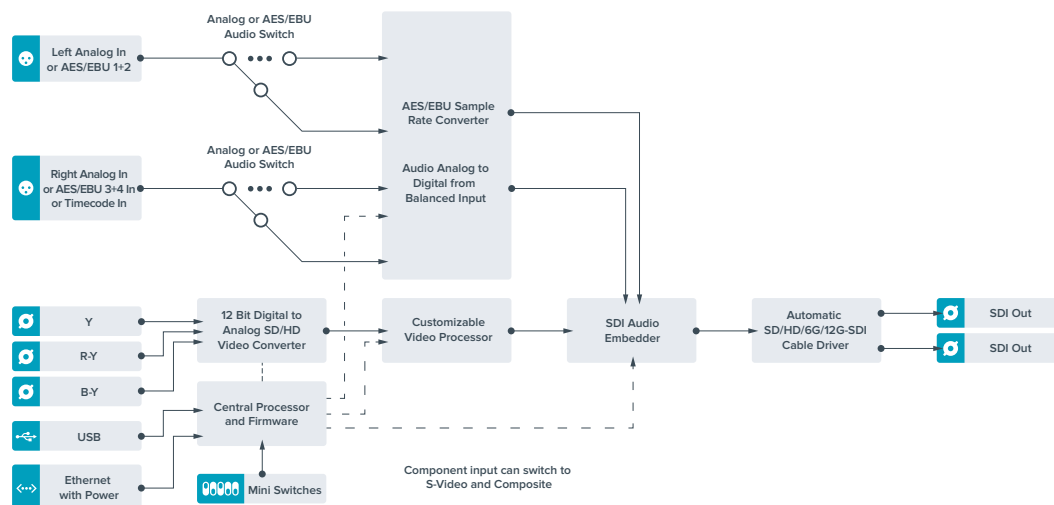

Teranex Mini – SDI to Audio 12G

Separa l'audio da qualsiasi connessione video SDI in uscita e trasmette due canali di audio analogico o quattro canali di audio digitale AES/EBU. Puoi utilizzare dispositivi analogici quali mixer, deck, e altoparlanti di test.

Ulteriori canali audio SDI si possono separare collegando a cascata un altro Teranex Mini SDI to Audio 12G all'uscita SDI del tuo convertitore.

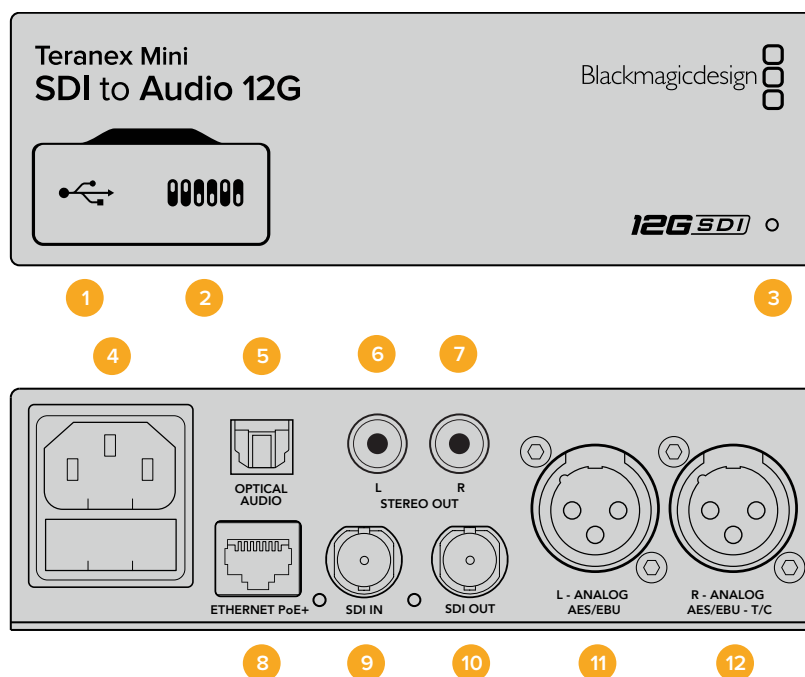

Connettori

- 1 Porta USB mini B**
Si connette a un computer Mac o Windows consentendoti di regolare le impostazioni e aggiornare il software interno del convertitore su Blackmagic Teranex Setup.
- 2 Interruttori**
Configurano le impostazioni di conversione. Usa la punta di una penna per spostarli.
- 3 Spia LED**
Si illumina di bianco quando il convertitore è collegato alla corrente, di verde quando viene rilevato un segnale video di ingresso valido. Lampeggia quando è in corso l'identificazione dei singoli convertitori con Blackmagic Teranex Setup.
- 4 Alimentazione**
Connettore IEC C14 standard integrato per fonti AC da 90-240V.
- 5 Uscita audio ottico S/PDIF**
Segnale S/PDIF con connettore TOSLINK.
- 6 Uscita analogica HiFi non bilanciata a livello di linea (sinistra)**
Connettore RCA per audio analogico non bilanciato del canale di sinistra.
- 7 Uscita analogica HiFi non bilanciata a livello di linea (destra)**
Connettore RCA per audio analogico non bilanciato del canale di destra.

8 Ethernet PoE+

Si connette a un interruttore di rete o a un computer consentendoti di cambiare le impostazioni con Blackmagic Teranex Setup. Compatibile con Power over Ethernet.

9 Ingresso SDI

Connettore BNC per video SDI.

10 Uscita SDI di loop

Connettore BNC per video SDI.

11 Analogico o AES/EBU (sinistra)

Connettore XLR di uscita per audio analogico bilanciato del canale di sinistra, o audio digitale AES/EBU.

12 Analogico, AES/EBU, o Timecode (destra)

Connettore XLR di uscita per audio analogico bilanciato del canale di destra, o audio digitale AES/EBU. Configurabile come uscita timecode.

Interruttori

Gli interruttori del Teranex Mini SDI to Audio 12G consentono di configurare le seguenti impostazioni:

Interruttore 8 – Analog Audio, AES/EBU Audio

Posiziona l'interruttore 8 su OFF per trasmettere audio analogico bilanciato, su ON per trasmettere audio digitale AES/EBU.

Interruttore 7 – Output Audio/Timecode

Posiziona l'interruttore 7 su ON per trasmettere il timecode tramite il connettore XLR del canale destro, su OFF per trasmettere l'audio.

Interruttori 6, 5, 4 – SDI Audio De-Embed Bit 2, 1, 0

Gli interruttori 6, 5 e 4 sono rappresentati come bit 2, 1 e 0 rispettivamente. In base alle diverse combinazioni ON/OFF degli interruttori 6, 5 e 4, puoi scegliere quali canali audio separare dal segnale SDI di ingresso e trasmettere in uscita.

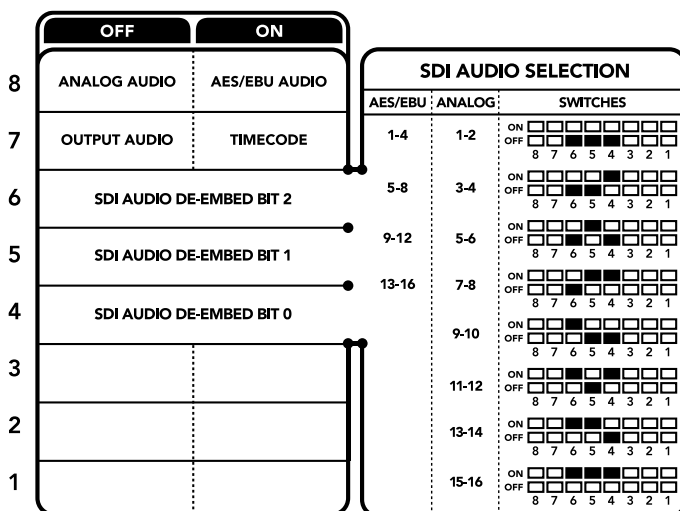

Lo schema alla base del dispositivo mostra tutte le combinazioni delle impostazioni di conversione

Tabella guida per separare l'audio dal segnale SDI

Canali audio analogico	Interruttore 6	Interruttore 5	Interruttore 4	Posizione
1-2	OFF	OFF	OFF	ON <input type="checkbox"/> <input type="checkbox"/> <input type="checkbox"/> <input type="checkbox"/> <input type="checkbox"/> <input type="checkbox"/> <input type="checkbox"/> <input type="checkbox"/> OFF <input type="checkbox"/> <input type="checkbox"/> <input checked="" type="checkbox"/> <input checked="" type="checkbox"/> <input checked="" type="checkbox"/> <input checked="" type="checkbox"/> <input type="checkbox"/> <input type="checkbox"/> 8 7 6 5 4 3 2 1
3-4	OFF	OFF	ON	ON <input type="checkbox"/> <input type="checkbox"/> <input type="checkbox"/> <input type="checkbox"/> <input type="checkbox"/> <input type="checkbox"/> <input type="checkbox"/> <input type="checkbox"/> OFF <input type="checkbox"/> <input type="checkbox"/> <input checked="" type="checkbox"/> <input checked="" type="checkbox"/> <input checked="" type="checkbox"/> <input checked="" type="checkbox"/> <input type="checkbox"/> <input type="checkbox"/> 8 7 6 5 4 3 2 1
5-6	OFF	ON	OFF	ON <input type="checkbox"/> <input type="checkbox"/> <input checked="" type="checkbox"/> <input checked="" type="checkbox"/> <input type="checkbox"/> <input type="checkbox"/> <input type="checkbox"/> <input type="checkbox"/> OFF <input type="checkbox"/> <input type="checkbox"/> <input type="checkbox"/> <input type="checkbox"/> <input type="checkbox"/> <input type="checkbox"/> <input type="checkbox"/> <input type="checkbox"/> 8 7 6 5 4 3 2 1
7-8	OFF	ON	ON	ON <input type="checkbox"/> <input type="checkbox"/> <input checked="" type="checkbox"/> <input checked="" type="checkbox"/> <input type="checkbox"/> <input type="checkbox"/> <input type="checkbox"/> <input type="checkbox"/> OFF <input type="checkbox"/> <input type="checkbox"/> <input type="checkbox"/> <input type="checkbox"/> <input checked="" type="checkbox"/> <input checked="" type="checkbox"/> <input type="checkbox"/> <input type="checkbox"/> 8 7 6 5 4 3 2 1
9-10	ON	OFF	OFF	ON <input type="checkbox"/> <input checked="" type="checkbox"/> <input checked="" type="checkbox"/> <input type="checkbox"/> <input type="checkbox"/> <input type="checkbox"/> <input type="checkbox"/> <input type="checkbox"/> OFF <input type="checkbox"/> <input type="checkbox"/> <input type="checkbox"/> <input type="checkbox"/> <input type="checkbox"/> <input type="checkbox"/> <input type="checkbox"/> <input type="checkbox"/> 8 7 6 5 4 3 2 1
11-12	ON	OFF	ON	ON <input type="checkbox"/> <input checked="" type="checkbox"/> <input checked="" type="checkbox"/> <input type="checkbox"/> <input type="checkbox"/> <input type="checkbox"/> <input type="checkbox"/> <input type="checkbox"/> OFF <input type="checkbox"/> <input type="checkbox"/> <input type="checkbox"/> <input type="checkbox"/> <input checked="" type="checkbox"/> <input checked="" type="checkbox"/> <input type="checkbox"/> <input type="checkbox"/> 8 7 6 5 4 3 2 1
13-14	ON	ON	OFF	ON <input type="checkbox"/> <input checked="" type="checkbox"/> <input checked="" type="checkbox"/> <input type="checkbox"/> <input type="checkbox"/> <input type="checkbox"/> <input type="checkbox"/> <input type="checkbox"/> OFF <input type="checkbox"/> <input type="checkbox"/> <input type="checkbox"/> <input type="checkbox"/> <input checked="" type="checkbox"/> <input checked="" type="checkbox"/> <input type="checkbox"/> <input type="checkbox"/> 8 7 6 5 4 3 2 1
15-16	ON	ON	ON	ON <input type="checkbox"/> <input checked="" type="checkbox"/> <input checked="" type="checkbox"/> <input type="checkbox"/> <input type="checkbox"/> <input type="checkbox"/> <input type="checkbox"/> <input type="checkbox"/> OFF <input type="checkbox"/> <input type="checkbox"/> <input type="checkbox"/> <input type="checkbox"/> <input checked="" type="checkbox"/> <input checked="" type="checkbox"/> <input type="checkbox"/> <input type="checkbox"/> 8 7 6 5 4 3 2 1

Canali audio AES/EBU	Interruttore 6	Interruttore 5	Interruttore 4	Posizione
1-4	OFF	OFF	OFF	ON <input type="checkbox"/> <input type="checkbox"/> <input type="checkbox"/> <input type="checkbox"/> <input type="checkbox"/> <input type="checkbox"/> <input type="checkbox"/> <input type="checkbox"/> OFF <input type="checkbox"/> <input type="checkbox"/> <input checked="" type="checkbox"/> <input checked="" type="checkbox"/> <input checked="" type="checkbox"/> <input checked="" type="checkbox"/> <input type="checkbox"/> <input type="checkbox"/> 8 7 6 5 4 3 2 1
5-8	OFF	OFF	ON	ON <input type="checkbox"/> <input type="checkbox"/> <input type="checkbox"/> <input type="checkbox"/> <input type="checkbox"/> <input type="checkbox"/> <input type="checkbox"/> <input type="checkbox"/> OFF <input type="checkbox"/> <input type="checkbox"/> <input checked="" type="checkbox"/> <input checked="" type="checkbox"/> <input checked="" type="checkbox"/> <input checked="" type="checkbox"/> <input type="checkbox"/> <input type="checkbox"/> 8 7 6 5 4 3 2 1
9-12	OFF	ON	OFF	ON <input type="checkbox"/> <input type="checkbox"/> <input checked="" type="checkbox"/> <input checked="" type="checkbox"/> <input type="checkbox"/> <input type="checkbox"/> <input type="checkbox"/> <input type="checkbox"/> OFF <input type="checkbox"/> <input type="checkbox"/> <input type="checkbox"/> <input type="checkbox"/> <input type="checkbox"/> <input type="checkbox"/> <input type="checkbox"/> <input type="checkbox"/> 8 7 6 5 4 3 2 1
13-16	OFF	ON	ON	ON <input type="checkbox"/> <input type="checkbox"/> <input checked="" type="checkbox"/> <input checked="" type="checkbox"/> <input type="checkbox"/> <input type="checkbox"/> <input type="checkbox"/> <input type="checkbox"/> OFF <input type="checkbox"/> <input type="checkbox"/> <input type="checkbox"/> <input type="checkbox"/> <input checked="" type="checkbox"/> <input checked="" type="checkbox"/> <input type="checkbox"/> <input type="checkbox"/> 8 7 6 5 4 3 2 1

Il menù impostazioni di Blackmagic Teranex Setup

Il software Teranex Setup consente di configurare le stesse impostazioni degli interruttori, e altre ancora.

Accedi alle diverse impostazioni utilizzando i menù disponibili nelle tab **Audio**, **Configure**, e **About**.

Consulta la sezione “Cambiare le impostazioni” di questo manuale per una descrizione dettagliata delle tab About e Configure.

La tab **Audio** del Teranex Mini SDI to Audio 12G contiene le seguenti opzioni:

Audio Output

In questo menù imposti l'uscita audio su analogico, AES/EBU, o timecode, e selezioni i canali dell'ingresso audio SDI che desideri separare. È anche possibile regolare il gain del segnale audio di uscita.

Il Teranex Mini memorizza le impostazioni più recenti, indipendentemente dal metodo con cui sono state configurate. Se rimuovi lo Smart Panel o desideri aggiornare le impostazioni del convertitore tramite il software, potrebbe essere necessario riposizionare i singoli interruttori perché le nuove impostazioni diventino effettive.

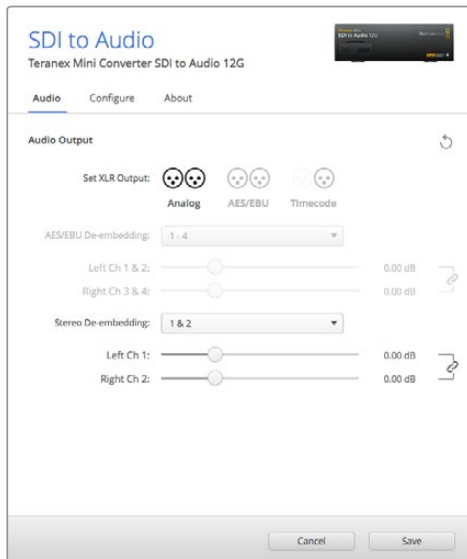

Regola i livelli dell'audio analogico e AES/EBU dai menù disponibili nella tab Audio di Blackmagic Teranex Setup

Le impostazioni di Teranex Mini Smart Panel

In presenza del pannello opzionale Teranex Mini Smart Panel, il display mostra i menù **Audio** e **Network**. Le impostazioni disponibili in questi menù sono identiche a quelle descritte nella sezione precedente "Il menù impostazioni di Blackmagic Teranex Setup". Per tutte le informazioni su come cambiare le impostazioni con Teranex Mini Smart Panel, consulta la sezione "Cambiare le impostazioni" del manuale.

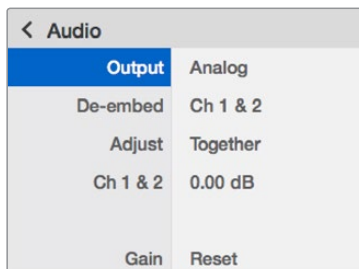

I menù di Teranex Mini Smart Panel contengono le stesse impostazioni disponibili su Blackmagic Teranex Setup

Diagramma a blocchi – Teranex Mini SDI to Audio 12G

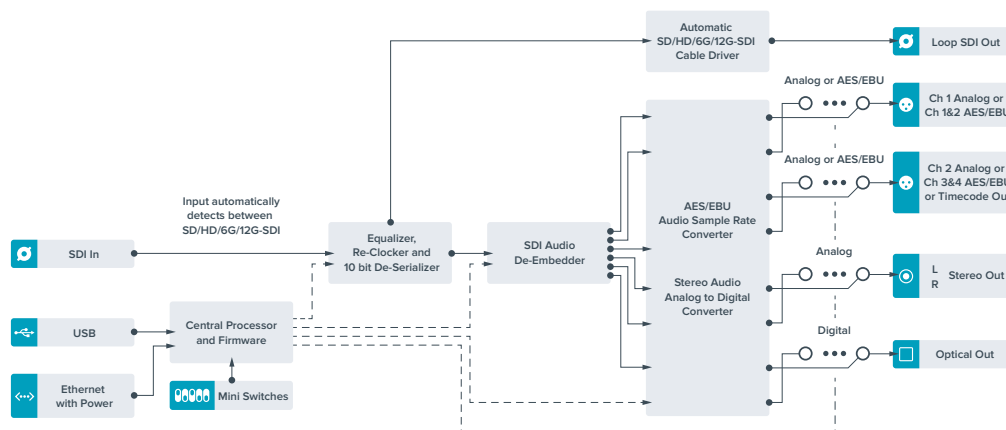

Teranex Mini – Audio to SDI 12G

Questo modello permette di integrare due canali di audio analogico, o quattro canali di audio digitale AES/EBU, in qualsiasi connessione video SDI. Per esempio puoi integrare l'audio proveniente da attrezzatura come mixer audio e deck analogici nelle connessioni video SDI di router SDI e deck. Ulteriori canali di audio SDI si possono integrare collegando a cascata un altro Teranex Mini Audio to SDI 12G all'uscita SDI del tuo convertitore.

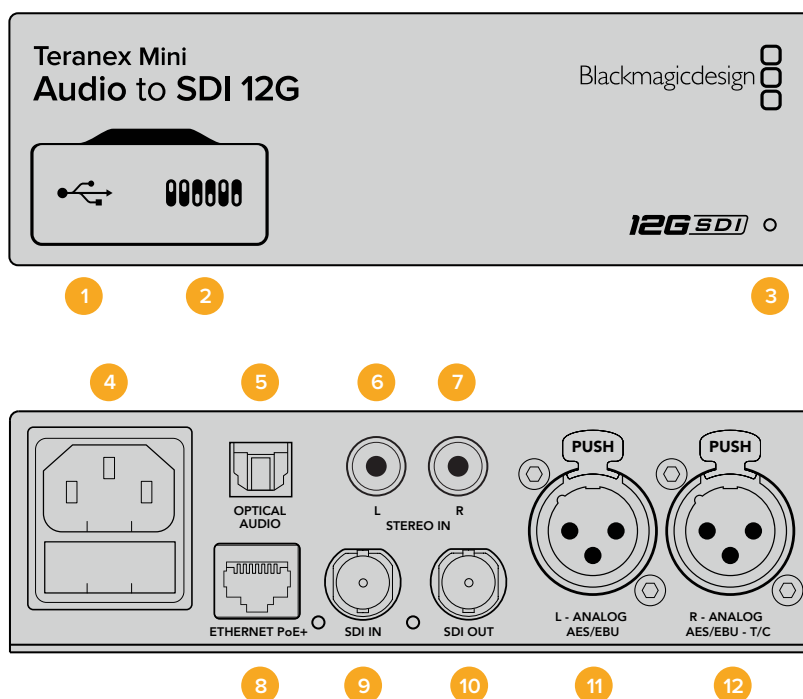

Connettori

- 1 Porta USB mini B**

Si connette a un computer Mac o Windows consentendoti di regolare le impostazioni e aggiornare il software interno del convertitore con Blackmagic Teranex Setup.
- 2 Interruttori**

Configurano le impostazioni di conversione. Usa la punta di una penna per spostarli.
- 3 Spia LED**

Si illumina di bianco quando il convertitore è collegato alla corrente, di verde quando viene rilevato un segnale video di ingresso valido. Lampeggia quando è in corso l'identificazione dei singoli convertitori con Blackmagic Teranex Setup.
- 4 Alimentazione**

Connettore IEC C14 standard integrato per fonti AC da 90-240V.
- 5 Ingresso audio ottico S/PDIF**

Segnale S/PDIF con connettore TOSLINK.
- 6 Ingresso analogico HiFi non bilanciato a livello di linea (sinistra)**

Connettore RCA per audio analogico non bilanciato del canale di sinistra.
- 7 Ingresso analogico HiFi non bilanciato a livello di linea (destra)**

Connettore RCA per audio analogico non bilanciato del canale di destra.
- 8 Ethernet PoE+**

Si connette a un interruttore di rete o un computer consentendoti di cambiare le impostazioni con Blackmagic Teranex Setup. Compatibile con Power over Ethernet.

9 Ingresso SDI

Connettore BNC per video SDI.

10 Uscita SDI

Connettore BNC per video SDI.

11 Analogico o AES/EBU (sinistra)

Connettore XLR per audio analogico bilanciato del canale di sinistra, o audio digitale AES/EBU.

12 Analogico, AES/EBU, o Timecode (destra)

Connettore XLR per audio analogico bilanciato del canale di destra, o audio AES/EBU digitale. Configurabile come ingresso timecode.

Interruttori

Gli interruttori del Teranex Mini Audio to SDI 12G consentono di configurare le seguenti impostazioni:

Interruttore 8, 7 – Input Audio Selection Bit 1, 0

Gli interruttori 8 e 7 sono rappresentati come bit 1 e 0 rispettivamente. In base alle diverse combinazioni ON/OFF degli interruttori 8 e 7 puoi scegliere tra quattro opzioni di ingresso audio.

Interruttore 6, 5, 4 – Embed Audio Bit 2, 1, 0

Gli interruttori 6, 5, e 4 sono rappresentati come bit 2, 1, e 0, rispettivamente. In base alle diverse combinazioni ON/OFF degli interruttori 6, 5 e 4 puoi scegliere i canali audio del segnale SDI in cui integrare l'audio.

Se l'audio è analogico, hai a disposizione otto combinazioni che ti consentono di integrarlo nelle coppie di canali da 1-2 fino a 15-16.

Se l'audio è AES/EBU, le combinazioni possibili sono quattro. Puoi scegliere di integrare l'audio nei canali da 1 a 4, da 5 a 8, da 9 a 12 o da 13 a 16.

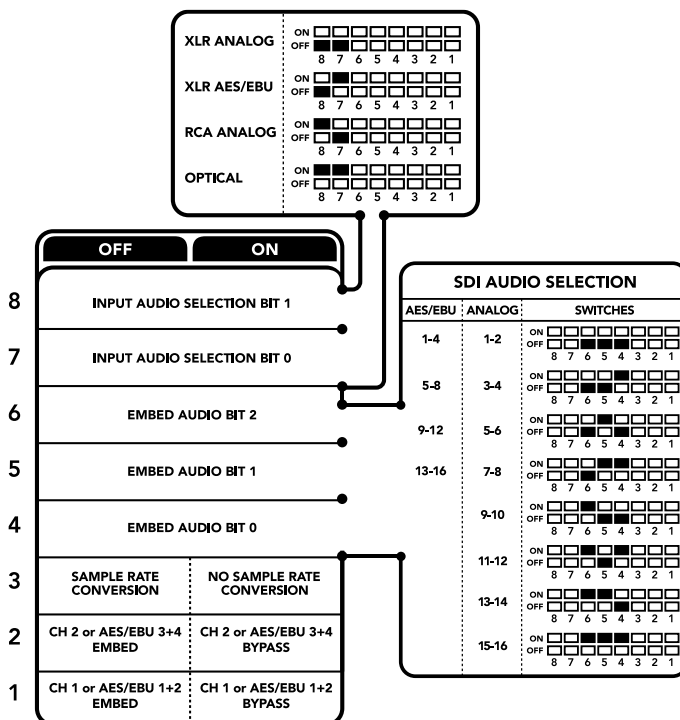

Lo schema alla base del dispositivo mostra tutte le combinazioni delle impostazioni di conversione

Interruttore 3 – Sample Rate Conversion, No Sample Rate Conversion

Posiziona l'interruttore 3 su OFF per abilitare la conversione di frequenza di campionamento, su ON per disabilitarla. Per assicurarti che l'audio venga integrato con la frequenza di campionamento corretta, questo interruttore va impostato quasi sempre su OFF.

Posiziona l'interruttore 3 su OFF per abilitare la conversione di frequenza di campionamento dell'audio analogico o AES/EBU e integrare l'audio nell'uscita SDI ad una frequenza di 48 kHz.

Interruttore 2 – Ch 2 o AES/EBU 3+4 Embed / Bypass

Una volta selezionati i canali audio, usa gli interruttori 1 e 2 per selezionare quali canali integrare o disabilitare. Disabilita questa funzione per evitare di sovrascrivere i canali che desideri mantenere nel segnale audio.

Posiziona l'interruttore 2 su ON per saltare il canale 2, o i canali AES/EBU 3 e 4. Posiziona l'interruttore 1 su ON per saltare il canale 1, o i canali AES/EBU 1 e 2.

Interruttore 1 – Ch 1 o AES/EBU 1+2 Embed/Bypass

Vedi la descrizione dell'interruttore 2.

Tabella di selezione audio

Fonte audio	Interruttore 8	Interruttore 7	Posizione
Analogico XLR	OFF	OFF	ON <input type="checkbox"/> <input type="checkbox"/> <input type="checkbox"/> <input type="checkbox"/> <input type="checkbox"/> <input type="checkbox"/> <input type="checkbox"/> <input type="checkbox"/> OFF <input checked="" type="checkbox"/> <input checked="" type="checkbox"/> <input type="checkbox"/> <input type="checkbox"/> <input type="checkbox"/> <input type="checkbox"/> <input type="checkbox"/> <input type="checkbox"/> 8 7 6 5 4 3 2 1
AES/EBU XLR	OFF	ON	ON <input type="checkbox"/> <input checked="" type="checkbox"/> <input type="checkbox"/> <input type="checkbox"/> <input type="checkbox"/> <input type="checkbox"/> <input type="checkbox"/> <input type="checkbox"/> OFF <input checked="" type="checkbox"/> <input checked="" type="checkbox"/> <input type="checkbox"/> <input type="checkbox"/> <input type="checkbox"/> <input type="checkbox"/> <input type="checkbox"/> <input type="checkbox"/> 8 7 6 5 4 3 2 1
Analogico XLR	ON	OFF	ON <input checked="" type="checkbox"/> <input type="checkbox"/> <input type="checkbox"/> <input type="checkbox"/> <input type="checkbox"/> <input type="checkbox"/> <input type="checkbox"/> <input type="checkbox"/> OFF <input checked="" type="checkbox"/> <input checked="" type="checkbox"/> <input type="checkbox"/> <input type="checkbox"/> <input type="checkbox"/> <input type="checkbox"/> <input type="checkbox"/> <input type="checkbox"/> 8 7 6 5 4 3 2 1
Fibra ottica	ON	ON	ON <input checked="" type="checkbox"/> <input checked="" type="checkbox"/> <input type="checkbox"/> <input type="checkbox"/> <input type="checkbox"/> <input type="checkbox"/> <input type="checkbox"/> <input type="checkbox"/> OFF <input checked="" type="checkbox"/> <input checked="" type="checkbox"/> <input type="checkbox"/> <input type="checkbox"/> <input type="checkbox"/> <input type="checkbox"/> <input type="checkbox"/> <input type="checkbox"/> 8 7 6 5 4 3 2 1

Tabella dei canali SDI

Canali audio analogico	Interruttore 6	Interruttore 5	Interruttore 4	Posizione
1-2	OFF	OFF	OFF	ON <input type="checkbox"/> <input type="checkbox"/> <input type="checkbox"/> <input type="checkbox"/> <input type="checkbox"/> <input type="checkbox"/> <input type="checkbox"/> <input type="checkbox"/> OFF <input checked="" type="checkbox"/> <input checked="" type="checkbox"/> <input type="checkbox"/> <input type="checkbox"/> <input type="checkbox"/> <input type="checkbox"/> <input type="checkbox"/> <input type="checkbox"/> 8 7 6 5 4 3 2 1
3-4	OFF	OFF	ON	ON <input type="checkbox"/> <input type="checkbox"/> <input type="checkbox"/> <input checked="" type="checkbox"/> <input type="checkbox"/> <input type="checkbox"/> <input type="checkbox"/> <input type="checkbox"/> OFF <input checked="" type="checkbox"/> <input checked="" type="checkbox"/> <input type="checkbox"/> <input type="checkbox"/> <input type="checkbox"/> <input type="checkbox"/> <input type="checkbox"/> <input type="checkbox"/> 8 7 6 5 4 3 2 1
5-6	OFF	ON	OFF	ON <input type="checkbox"/> <input type="checkbox"/> <input checked="" type="checkbox"/> <input type="checkbox"/> <input type="checkbox"/> <input type="checkbox"/> <input type="checkbox"/> <input type="checkbox"/> OFF <input checked="" type="checkbox"/> <input checked="" type="checkbox"/> <input type="checkbox"/> <input type="checkbox"/> <input type="checkbox"/> <input type="checkbox"/> <input type="checkbox"/> <input type="checkbox"/> 8 7 6 5 4 3 2 1
7-8	OFF	ON	ON	ON <input type="checkbox"/> <input type="checkbox"/> <input checked="" type="checkbox"/> <input checked="" type="checkbox"/> <input type="checkbox"/> <input type="checkbox"/> <input type="checkbox"/> <input type="checkbox"/> OFF <input checked="" type="checkbox"/> <input checked="" type="checkbox"/> <input type="checkbox"/> <input type="checkbox"/> <input type="checkbox"/> <input type="checkbox"/> <input type="checkbox"/> <input type="checkbox"/> 8 7 6 5 4 3 2 1
9-10	ON	OFF	OFF	ON <input type="checkbox"/> <input checked="" type="checkbox"/> <input type="checkbox"/> <input type="checkbox"/> <input type="checkbox"/> <input type="checkbox"/> <input type="checkbox"/> <input type="checkbox"/> OFF <input checked="" type="checkbox"/> <input checked="" type="checkbox"/> <input type="checkbox"/> <input type="checkbox"/> <input type="checkbox"/> <input type="checkbox"/> <input type="checkbox"/> <input type="checkbox"/> 8 7 6 5 4 3 2 1
11-12	ON	OFF	ON	ON <input type="checkbox"/> <input checked="" type="checkbox"/> <input checked="" type="checkbox"/> <input type="checkbox"/> <input type="checkbox"/> <input type="checkbox"/> <input type="checkbox"/> <input type="checkbox"/> OFF <input checked="" type="checkbox"/> <input checked="" type="checkbox"/> <input type="checkbox"/> <input type="checkbox"/> <input type="checkbox"/> <input type="checkbox"/> <input type="checkbox"/> <input type="checkbox"/> 8 7 6 5 4 3 2 1
13-14	ON	ON	OFF	ON <input type="checkbox"/> <input checked="" type="checkbox"/> <input checked="" type="checkbox"/> <input type="checkbox"/> <input type="checkbox"/> <input type="checkbox"/> <input type="checkbox"/> <input type="checkbox"/> OFF <input checked="" type="checkbox"/> <input checked="" type="checkbox"/> <input type="checkbox"/> <input type="checkbox"/> <input type="checkbox"/> <input type="checkbox"/> <input type="checkbox"/> <input type="checkbox"/> 8 7 6 5 4 3 2 1
15-16	ON	ON	ON	ON <input type="checkbox"/> <input checked="" type="checkbox"/> <input checked="" type="checkbox"/> <input checked="" type="checkbox"/> <input type="checkbox"/> <input type="checkbox"/> <input type="checkbox"/> <input type="checkbox"/> OFF <input checked="" type="checkbox"/> <input checked="" type="checkbox"/> <input type="checkbox"/> <input type="checkbox"/> <input type="checkbox"/> <input type="checkbox"/> <input type="checkbox"/> <input type="checkbox"/> 8 7 6 5 4 3 2 1

Canali audio AES/EBU	Interruttore 6	Interruttore 5	Interruttore 4	Posizione
1-4	OFF	OFF	OFF	ON OFF 
5-8	OFF	OFF	ON	ON OFF 
9-12	OFF	ON	OFF	ON OFF 
13-16	OFF	ON	ON	ON OFF 

Il menù impostazioni di Blackmagic Teranex Setup

Il software Teranex Setup consente di configurare le stesse impostazioni degli interruttori, e altre ancora. Accedi alle diverse impostazioni utilizzando i menù disponibili nelle tab **Audio**, **Configure**, e **About**. Consulta la sezione “Cambiare le impostazioni” di questo manuale per una descrizione dettagliata delle tab About e Configure.

La tab **Audio** del Teranex Mini Audio to SDI 12G contiene le seguenti opzioni:

Audio Input

In questo menù imposti gli ingressi su RCA, XLR, o fibra ottica.

Selezionando **XLR**, hai la possibilità di scegliere tra audio analogico, AES/EBU, e timecode.

Selezionando **AES/EBU**, appare l'opzione aggiuntiva **Sample Rate Converter** (convertitore di frequenza di campionamento). Selezionando questa opzione, la frequenza di campionamento dell'uscita audio SDI viene portata a 48kHz, lo standard per la televisione.

Il menù **Audio Input** ti consente anche di selezionare la coppia di canali, o quattro canali nel caso di audio AES/EBU, del segnale SDI in cui desideri integrare l'audio, e di regolare il gain.

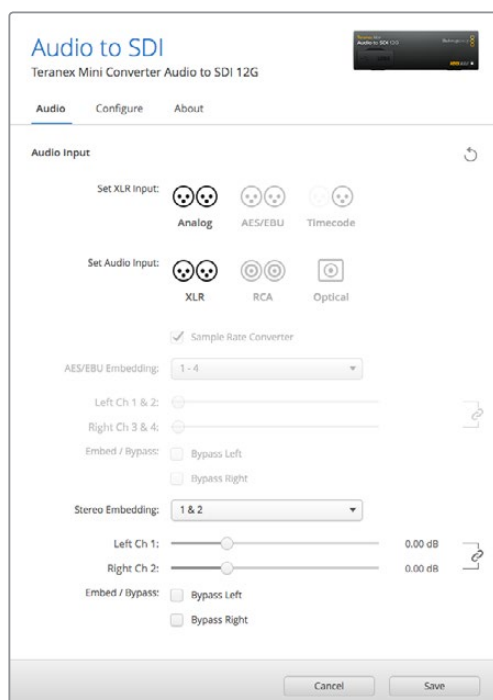

Regola i livelli dell'audio analogico e AES/EBU dai menù disponibili nella tab Audio di Blackmagic Teranex Setup

Per evitare di sovrascrivere l'audio del segnale SDI, è possibile saltare canali o coppie di canali.

Il Teranex Mini memorizza le impostazioni più recenti, indipendentemente dal metodo con cui sono state configurate. Se rimuovi lo Smart Panel o desideri aggiornare le impostazioni del convertitore tramite il software, potrebbe essere necessario riposizionare i singoli interruttori perché le nuove impostazioni diventino effettive.

Le impostazioni di Teranex Mini Smart Panel

In presenza del pannello opzionale Teranex Mini Smart Panel, il display mostra i menù **Audio** e **Network**. Le impostazioni disponibili in questi menù sono identiche a quelle descritte nella sezione precedente "Il menù impostazioni di Blackmagic Teranex Setup".

Per tutte le informazioni su come cambiare le impostazioni con Teranex Mini Smart Panel, consulta la sezione "Cambiare le impostazioni" del manuale.

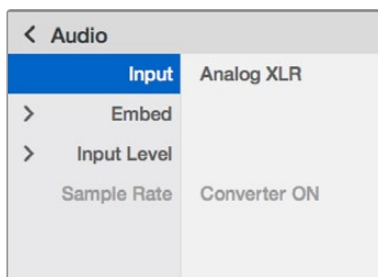

I menù di Teranex Mini Smart Panel contengono le stesse impostazioni disponibili su Blackmagic Teranex Setup

Diagramma a blocchi – Teranex Mini Audio to SDI 12G

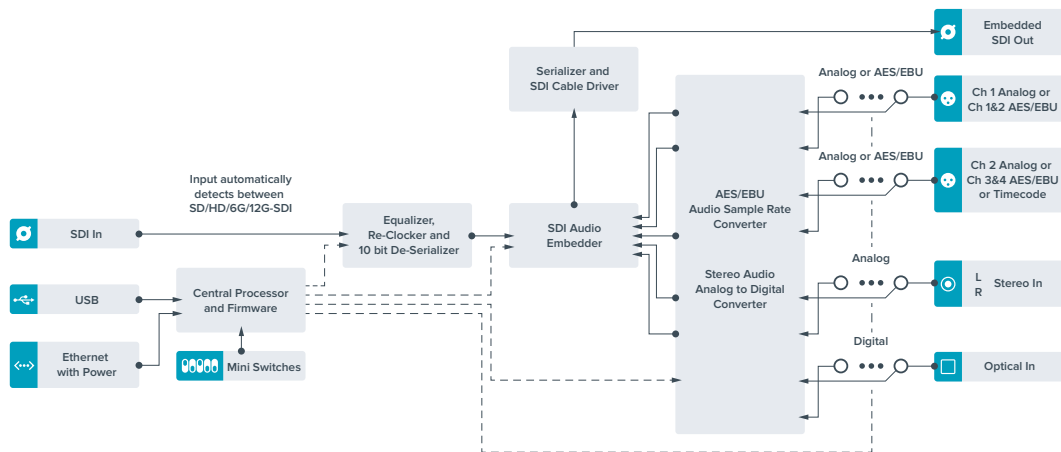

Teranex Mini – 12G-SDI to Quad SDI

Converte un segnale 12G-SDI in quad link SDI, consentendo la connessione ad attrezzatura Ultra HD che utilizza quattro connettori BNC separati. Questo tipo di conversione è ideale per connettere segnali 12G-SDI Ultra HD a quattro monitor HD separati, per esempio maxischermi e pareti video. Il Teranex Mini include un'uscita di loop 12G-SDI ed è compatibile con l'attrezzatura 3G-SDI di livello A e B.

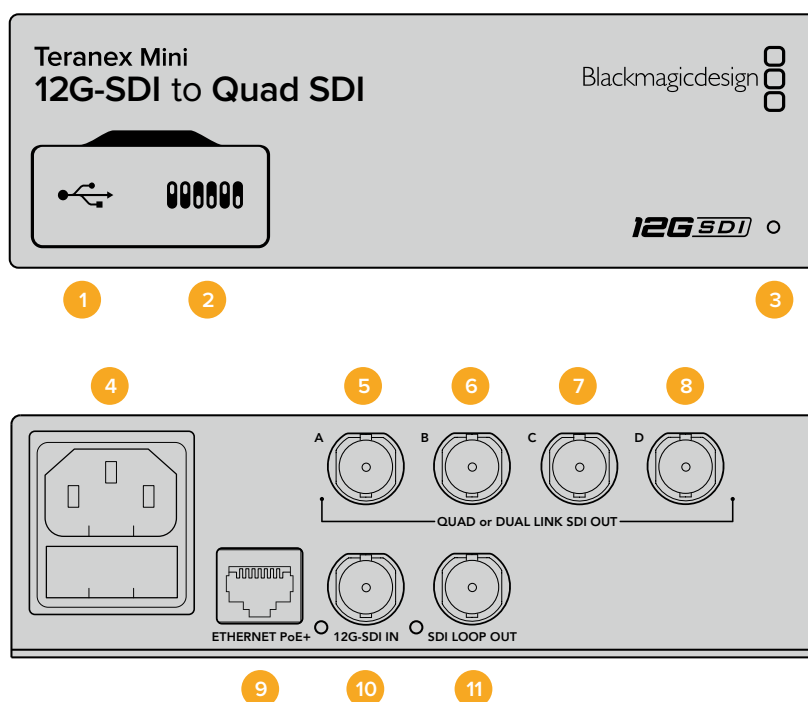

Connettori

1 Porta USB mini B

Si connette a un computer Mac o Windows per consentirti di regolare le impostazioni e aggiornare il software interno del convertitore.

2 Interruttori

Configurano le impostazioni di conversione. Usa la punta di una penna per spostarli.

3 Spia LED

Si illumina di bianco quando il convertitore è collegato alla corrente, di verde quando viene rilevato un segnale video di ingresso valido. Se al computer sono connessi più Teranex Mini, spunta la casella **Identify** su Blackmagic Teranex Setup per identificare il tuo dispositivo. Quando la casella è spuntata, la spia LED del convertitore lampeggia.

4 Alimentazione

Connettore IEC C14 standard integrato per fonti AC da 90-240V.

5 Uscita SDI A

Connettore BNC compatibile con i seguenti segnali:

- SD/HD-SDI
- 3G-SDI single link
- 6G-SDI single link
- HD-SDI dual link canale A
- 3G-SDI Ultra HD dual link canale A
- HD-SDI Ultra HD quad link canale A

6 Uscita SDI B

Connettore BNC compatibile con i seguenti segnali:

- HD-SDI dual link canale B
- 3G-SDI Ultra HD dual link canale B
- HD-SDI Ultra HD quad link canale B

7 Uscita SDI C

Connettore BNC compatibile con segnali HD-SDI Ultra HD quad link, canale C.

8 Uscita SDI D

Connettore BNC compatibile con segnali HD-SDI Ultra HD quad link, canale D.

9 Ethernet PoE+

Si connette a un interruttore di rete o computer consentendoti di cambiare le impostazioni con Blackmagic Teranex Setup. Compatibile con Power over Ethernet Plus.

10 Ingresso 12G-SDI

Connettore BNC per segnali 12G-SDI.

11 Uscita SDI di loop

Connettore BNC per inviare segnali 12G-SDI ad attrezzatura 12G-SDI.

Quad HD split

Il Teranex Mini 12G SDI to Quad SDI ha vari modi di inviare i dati immagine a larghezza di banda elevata mediante connessioni a larghezza di banda relativamente bassa.

L'illustrazione qui sotto rappresenta la differenza tra SDI quad link, in cui le informazioni dell'immagine sono suddivise tra 4 cavi 3G-SDI per formare una singola immagine Ultra HD, e quad HD split, in cui ognuno dei 4 schermi HD riceve un quarto dell'immagine completa.

Il 6G-SDI dual link opera allo stesso modo del quad link, in cui il segnale completo è suddiviso tra diversi cavi, con la differenza che vengono usate solo due uscite 3G-SDI.

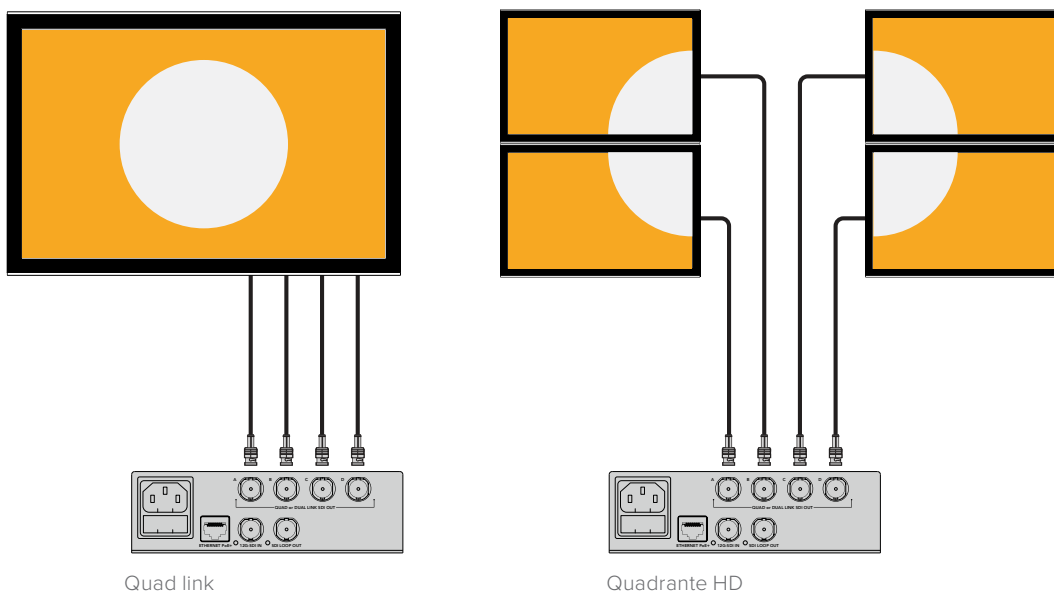

Interruttori

Gli interruttori del Teranex Mini 12G-SDI to Quad SDI consentono di configurare le seguenti impostazioni:

Interruttore 8, 7 – Quad SDI Output

Gli interruttori 8 e 7 sono rappresentati come bit 1 e 0 rispettivamente. In base alle diverse combinazioni ON /OFF degli interruttori 8 e 7, puoi scegliere come suddividere un segnale 12G-SDI Ultra HD tra le quattro uscite del Teranex Mini.

Qui sotto trovi alcuni esempi di configurazione per convertire un segnale Ultra HD in quad link, dual link, o quad HD split.

Se il segnale di ingresso è 12G-SDI e gli interruttori 8 e 7 sono posizionati su OFF, il segnale di uscita è quad link interlacciato.

Se il segnale di ingresso è 12G-SDI e l'interruttore 8 è su OFF mentre l'interruttore 7 è su ON, il segnale di uscita è suddiviso in 4 quadranti HD.

Se il segnale di ingresso è 6G-SDI e l'interruttore 8 è su ON mentre gli interruttori 7 e 6 sono su OFF, il segnale di uscita è 3G-SDI dual link di livello B.

Se il segnale di ingresso è 6G-SDI e l'interruttore 8 è su ON, l'interruttore 7 è su OFF, e l'interruttore 6 è su ON, il segnale di uscita è 3G-SDI dual link di livello A.

Quando il convertitore opera in modalità quad HD split, le quattro uscite trasportano 4 quadranti HD indipendenti che vanno a formare l'immagine Ultra HD completa.

Teranex Mini	
Quad SDI to 12G-SDI	
OFF	ON
8	
7	
6	3G LEVEL A OUTPUT
5	
4	
3	
2	
1	

Lo schema alla base del dispositivo mostra tutte le combinazioni delle impostazioni di conversione

Interruttore 6 – 3G Level B/A

Questa configurazione consente di cambiare lo standard dell'uscita 3G-SDI per mantenere la compatibilità con attrezzatura in grado di ricevere video 3G-SDI solo di livello A o di livello B. Il livello B è la configurazione di partenza, con l'interruttore 6 su OFF. Per selezionare il livello A, sposta l'interruttore 6 su ON. Queste impostazioni diventano effettive quando il convertitore trasmette video 3G-SDI.

Tabella guida per la selezione del quad link

Uscita quad SDI	Interruttore 8	Interruttore 7	Posizione
Quad HD split	OFF	ON	
Quad link	OFF	OFF	
Dual Link	ON	OFF	
Single link	ON	ON	

Il menù impostazioni di Blackmagic Teranex Setup

Il software Teranex Setup consente di configurare le stesse impostazioni degli interruttori, e altre ancora. Accedi alle impostazioni utilizzando le tab **Video**, **Configure** e **About**.

Consulta la sezione "Cambiare le impostazioni" di questo manuale per tutti i dettagli.

La tab **Video** del Teranex Mini 12G-SDI to Quad SDI contiene le seguenti opzioni:

Video Processing

SDI Output

Clicca sul menù a discesa di questa voce per impostare l'uscita SDI su single link, dual link, quad HD split, o quad link. Ciascuna di queste opzioni detta il modo in cui il segnale 12G-SDI Ultra HD viene suddiviso tra le quattro uscite del convertitore.

Per esempio un segnale 12G-SDI di ingresso può essere trasmesso come quad link o quad HD split invece, i segnali 6G di ingresso si possono suddividere in quattro segnali di uscita 1.5G, oppure due coppie di segnali 3G. I segnali di ingresso a basso bitrate come 3G-SDI e 1.5G-SDI si possono duplicare su ognuna delle quattro uscite scegliendo l'opzione **Single Link**.

3G Output

Questa voce offre due opzioni per selezionare lo standard dell'uscita 3G-SDI, per mantenere la compatibilità con attrezzatura in grado di ricevere video 3G-SDI solo di livello A o di livello B. L'impostazione di default è il livello B. Queste impostazioni diventano effettive quando il convertitore trasmette video 3G-SDI.

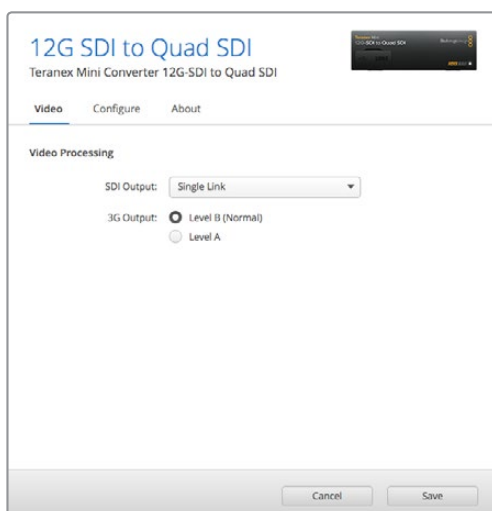

Accedi alla tab Video su Blackmagic Teranex Setup per definire le impostazioni del segnale SDI di uscita

Le impostazioni di Teranex Mini Smart Panel

In presenza del pannello opzionale Teranex Mini Smart Panel, il display mostra i menù **Video** e **Network**. Le impostazioni disponibili in questi menù sono identiche a quelle descritte nella sezione precedente "Il menù impostazioni di Blackmagic Teranex Setup". Per tutte le informazioni su come cambiare le impostazioni con Teranex Mini Smart Panel, consulta la sezione "Cambiare le impostazioni" del manuale.

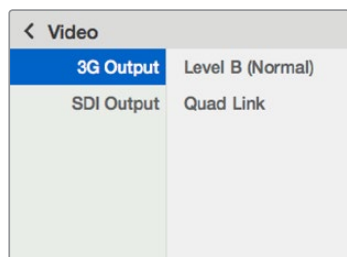

I menù di Teranex Mini Smart Panel danno accesso alle stesse impostazioni di Blackmagic Teranex Setup

Diagramma a blocchi – Teranex Mini 12G-SDI to Quad SDI

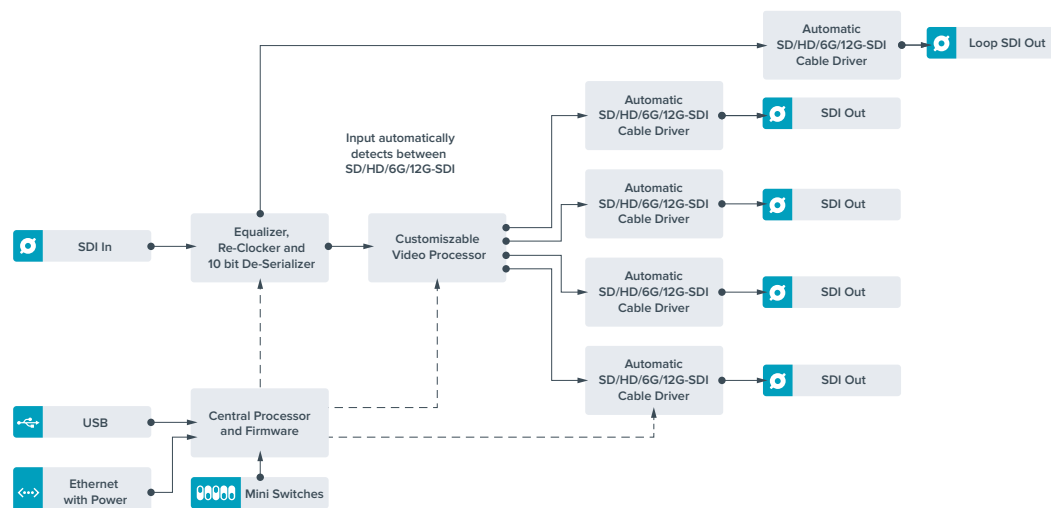

Teranex Mini – Quad SDI to 12G-SDI

Questo modello consente di usare segnali Ultra HD quad link con la nuova attrezzatura 12G-SDI. Converte le uscite Ultra HD che si avvalgono di quattro cavi BNC per trasmetterle con un singolo cavo BNC 12G-SDI, collegato a router 12G-SDI, switcher, proiettori, e non solo. È compatibile con il 3G-SDI di livello A e B.

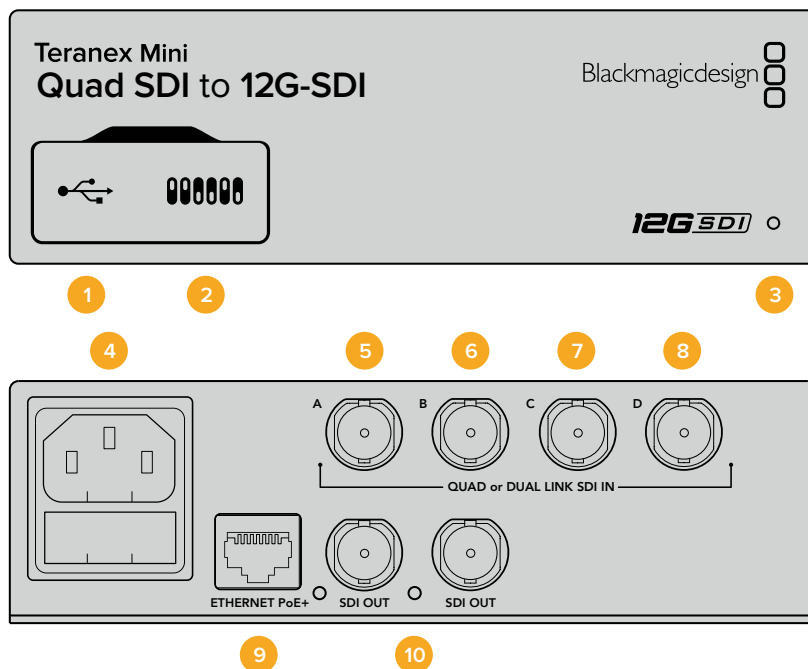

Connettori

1 Porta USB mini B

Si connette a un computer Mac o Windows per consentirti di regolare le impostazioni e aggiornare il software interno del convertitore.

2 Interruttori

Configurano le impostazioni di conversione. Usa la punta di una penna per spostarli.

3 Spia LED

Si illumina di bianco quando il convertitore è collegato alla corrente, di verde quando viene rilevato un segnale video di ingresso valido. Se al computer sono connessi più Teranex Mini, spunta la casella **Identify** su Blackmagic Teranex Setup per identificare il tuo dispositivo. Quando la casella è spuntata, la spia LED del convertitore lampeggia.

4 Alimentazione

Connettore IEC C14 standard integrato per fonti AC da 90-240V.

5 Ingresso SDI A

Connettore BNC compatibile con i seguenti segnali:

- SD/HD-SDI
- 3G-SDI single link
- 6G-SDI single link
- HD-SDI dual link canale A
- 3G-SDI Ultra HD dual link canale A
- HD-SDI Ultra HD quad link canale A

6 Ingresso SDI B

Connettore BNC compatibile con i seguenti segnali:

- HD-SDI dual link canale B
- 3G-SDI Ultra HD dual link canale B
- HD-SDI Ultra HD quad link canale B

7 Ingresso SDI C

Connettore BNC per Ultra HD HD-SDI quad link, canale C.

8 Ingresso SDI D

Connettore BNC per Ultra HD HD-SDI quad link, canale D.

9 Ethernet PoE+

Si connette a un interruttore di rete o a un computer consentendoti di cambiare le impostazioni con Blackmagic Teranex Setup. Compatibile con Power over Ethernet plus.

10 Uscite SDI

Connettori BNC per trasmettere due segnali 12G-SDI separati.

Interruttori

La posizione dell'interruttore 6 definisce lo standard dell'uscita 3G-SDI, per mantenere la compatibilità con attrezzatura in grado di ricevere video 3G-SDI solo di livello A o di livello B. Il livello B è l'impostazione di default, con l'interruttore 6 su OFF. Per selezionare il livello A, sposta l'interruttore 6 su ON. Queste impostazioni diventano effettive quando il convertitore trasmette video 3G-SDI.

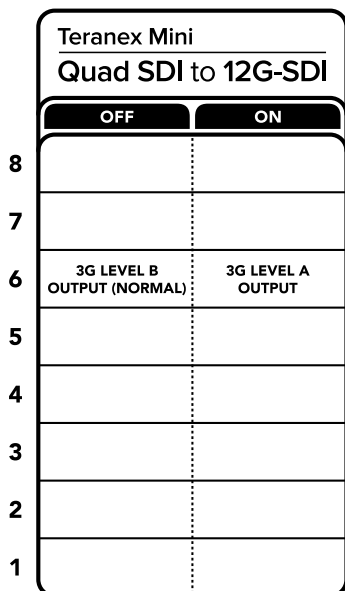

Lo schema alla base del dispositivo mostra tutte le combinazioni delle impostazioni di conversione

Il menù impostazioni di Blackmagic Teranex Setup

Il software Teranex Setup consente di configurare le stesse impostazioni degli interruttori, e altre ancora. Accedi alle impostazioni utilizzando le tab **Video**, **Configure** e **About**.

Consulta la sezione "Cambiare le impostazioni" di questo manuale per tutti i dettagli.

La tab **Video** del Teranex Mini SDI to Analog 12G contiene le seguenti opzioni:

Video Processing

3G Output

Questa voce offre due opzioni per selezionare lo standard dell'uscita 3G-SDI, e mantenere la compatibilità con attrezzatura in grado di ricevere video 3G-SDI solo di livello A o di livello B. L'impostazione di default è il livello B, Queste impostazioni diventano effettive quando il convertitore trasmette video 3G-SDI.

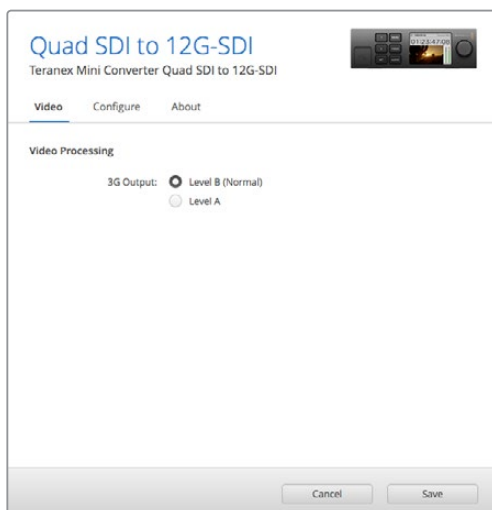

Regola le impostazioni dei segnali SDI di uscita dalla tab Video su Blackmagic Teranex Setup

Le impostazioni di Teranex Mini Smart Panel

In presenza del pannello opzionale Teranex Mini Smart Panel, il display mostra i menù **Video** e **Network**. Le impostazioni disponibili in questi menù sono identiche a quelle descritte nella sezione precedente "Il menù impostazioni di Blackmagic Teranex Setup". Per tutte le informazioni su come cambiare le impostazioni con Teranex Mini Smart Panel, consulta la sezione "Cambiare le impostazioni" del manuale.

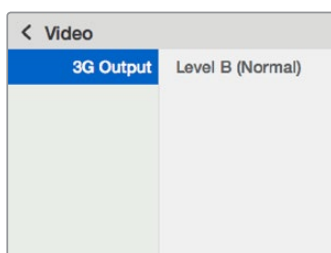

I menù di Teranex Mini Smart Panel danno accesso alle stesse impostazioni di Blackmagic Teranex Setup

Diagramma a blocchi – Teranex Mini Quad SDI to 12G-SDI

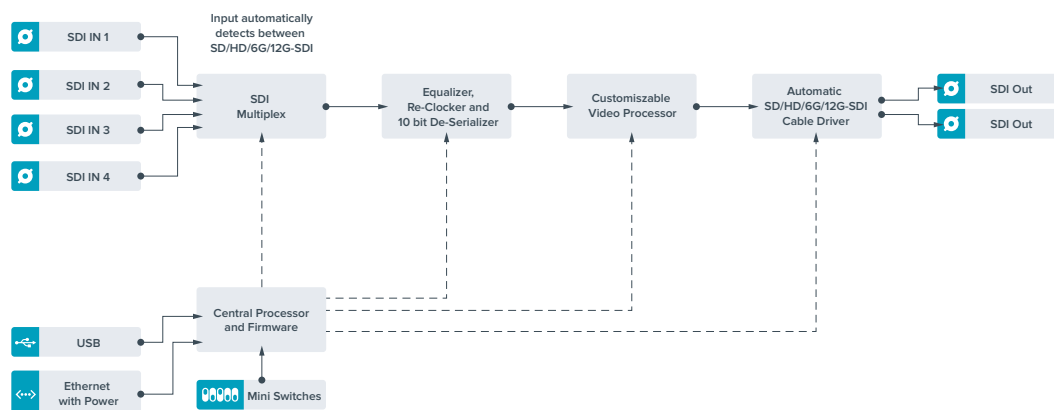

Teranex Mini – SDI Distribution 12G

Distribuisce un singolo segnale video SDI di ingresso fino a otto uscite SDI. Offre connessioni multirate 12G-SDI con reclocking SDI, commutando automaticamente tra tutti i formati SD, HD, e Ultra HD fino al 2160p60. Questo modello è ideale per distribuire un singolo segnale SDI a più dispositivi, tra cui monitor, switcher, e codificatori.

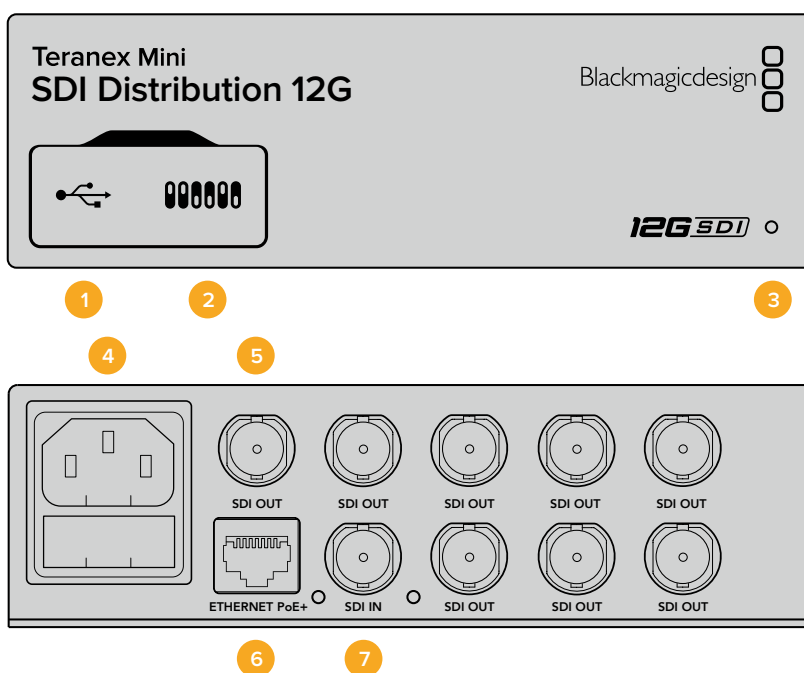

Connettori

1 Porta USB mini B

Si connette a un computer Mac o Windows per consentirti di regolare le impostazioni e aggiornare il software interno del convertitore.

2 Interruttori

Configurano le impostazioni di conversione. Usa la punta di una penna per spostarli.

3 Spia LED

Si illumina di bianco quando il convertitore è collegato alla corrente, di verde quando viene rilevato un segnale video di ingresso valido. Se al computer sono connessi più Teranex Mini, spunta la casella **Identify** su Blackmagic Teranex Setup per identificare il tuo dispositivo. Quando la casella è spuntata, la spia LED del convertitore lampeggia.

4 Alimentazione

Connettore IEC C14 standard integrato per fonti AC da 90-240V.

5 Uscita SDI

8 connettori BNC per dispositivi video SDI.

6 Ethernet PoE+

Si connette a un interruttore di rete o a un computer consentendoti di cambiare le impostazioni con Blackmagic Teranex Setup. Compatibile con Power over Ethernet Plus.

7 Ingresso SDI

Connettore BNC per fonti video SDI.

Interruttori

Teranex Mini – SDI Distribution 12G non richiede la configurazione manuale delle impostazioni.

Diagramma a blocchi – Teranex Mini SDI Distribution 12G

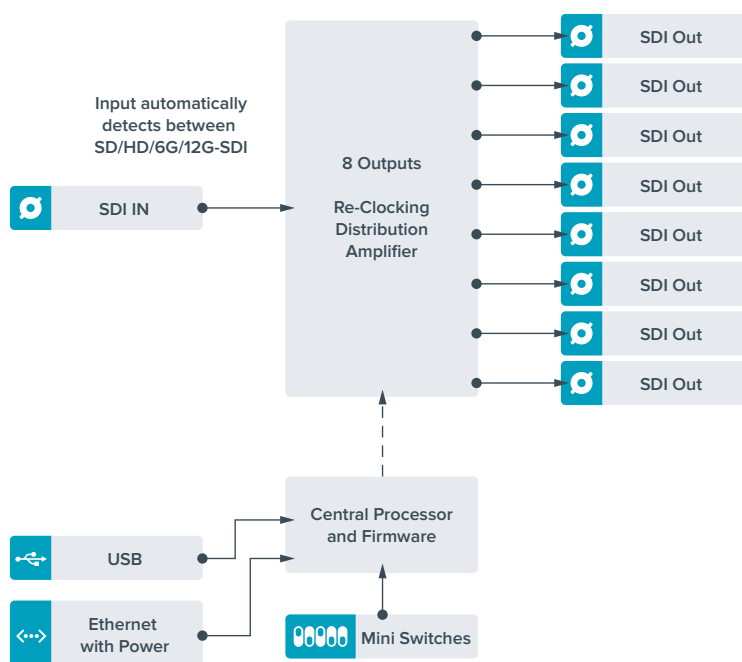

Teranex Mini – Optical to HDMI 12G

Questo modello consente di connettere un'ampia varietà di monitor e di videoproiettori HDMI ai dispositivi che supportano video SDI tramite fibra ottica. Commuta automaticamente tra gli ingressi SD-SDI, HD-SDI, 3G-SDI, 6G-SDI, e 12G-SDI, e li converte in HDMI con audio integrato, AES/EBU bilanciato o analogico. Il connettore **R ANALOG** si può impostare come uscita per il timecode.

La funzione Instant Lock HDMI sincronizza l'uscita HDMI per alternare le fonti dallo stesso formato con una commutazione istantanea e precisa. Se un monitor HD o una TV sono connessi all'uscita HDMI, e l'ingresso SDI o per fibra ottica è connesso a una fonte Ultra HD, quest'ultima viene automaticamente convertita in risoluzione minore per visualizzarla sul monitor HD.

È anche possibile caricare LUT 3D per aggiungere look, gradazioni, e profili cromatici personalizzati all'uscita convertita. Le LUT 3D a 33 punti garantiscono la massima accuratezza in fase di manipolazione del colore, consentendo anche di tarare le Tv di largo consumo per le operazioni di correzione più complesse.

Le LUT 3D ammettono conversioni di spazio colore, abilitandone l'impiego su diversi tipi di monitor.

Teranex Mini Optical to HDMI 12G offre due LUT integrate, ovvero da colore a bianco e nero, e da spazio colore camera Blackmagic a REC 709.

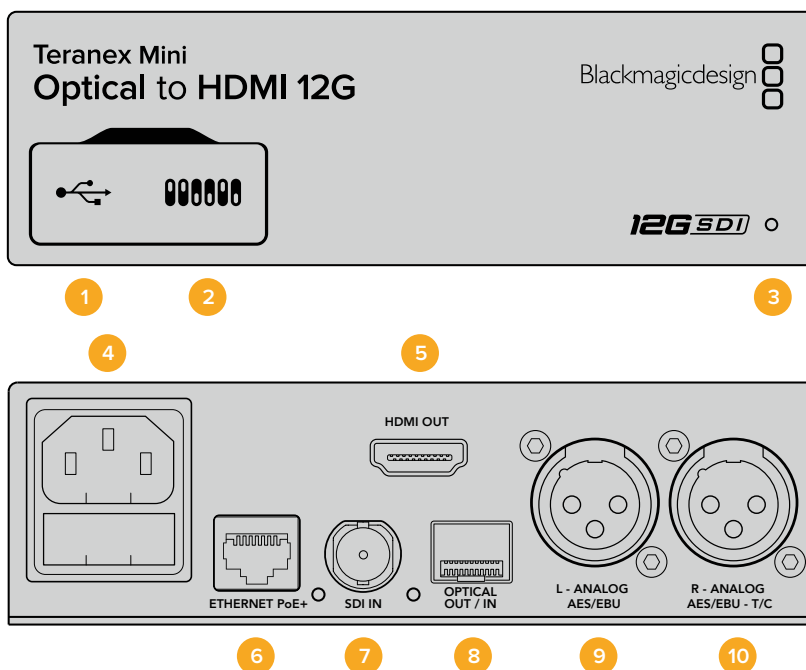

Connettori

1 Porta USB mini B

Si connette a un computer Mac o Windows consentendoti di regolare le impostazioni e aggiornare il software interno del convertitore con Blackmagic Teranex Setup.

2 Interruttori

Configurano le impostazioni di conversione. Usa la punta di una penna per spostarli.

3 Spia LED

Si illumina di bianco quando il convertitore è collegato alla corrente, di verde quando viene rilevato un segnale video di ingresso valido. Lampeggia quando è in corso l'identificazione dei singoli convertitori con Blackmagic Teranex Setup.

- 4 Alimentazione**
Connettore IEC C14 standard integrato per fonti AC da 90-240V.
- 5 Uscita HDMI**
Uscita video HDMI.
- 6 Ethernet PoE+**
Si connette a un interruttore di rete o a un computer consentendoti di cambiare le impostazioni con Blackmagic Teranex Setup. Compatibile con Power over Ethernet Plus.
- 7 Ingresso SDI**
Connettore BNC per video SDI.
- 8 Ingresso e uscita per fibra ottica**
Connettore LC per video in fibra ottica, compatibile con moduli SDI SMPTE opzionali. L'ingresso rileva automaticamente SD/HD/6G/12G-SDI. L'uscita è utilizzabile come uscita di loop.
- 9 Analogico o AES/EBU (sinistra)**
Connettore XLR di uscita per audio analogico bilanciato del canale di sinistra, o audio digitale AES/EBU.
- 10 Analogico, AES/EBU, o Timecode (destra)**
Connettore XLR di uscita per audio analogico bilanciato del canale di destra, o audio digitale AES/EBU. Configurabile come uscita timecode.

Interruttori

Gli interruttori del Teranex Mini Optical to HDMI 12G consentono di configurare le seguenti impostazioni:

Interruttore 8 – Analog Audio, AES/EBU Audio

Posiziona l'interruttore 8 su OFF per trasmettere audio analogico bilanciato, su ON per trasmettere audio digitale AES/EBU.

Interruttore 7 – Output Audio/Timecode

Posiziona l'interruttore 7 su ON per trasmettere il timecode tramite il connettore XLR del canale destro, su OFF per trasmettere l'audio.

Interruttori 4, 3, 2 – SDI Audio De-Embed Bit 2, 1, 0

Gli interruttori 4, 3 e 2 sono rappresentati come bit 2, 1 e 0 rispettivamente. In base alle diverse combinazioni ON/OFF degli interruttori 4, 3 e 2, puoi scegliere quale coppia di canali audio della fonte SDI o in fibra trasmettere in HDMI, analogico, o AES/EBU.

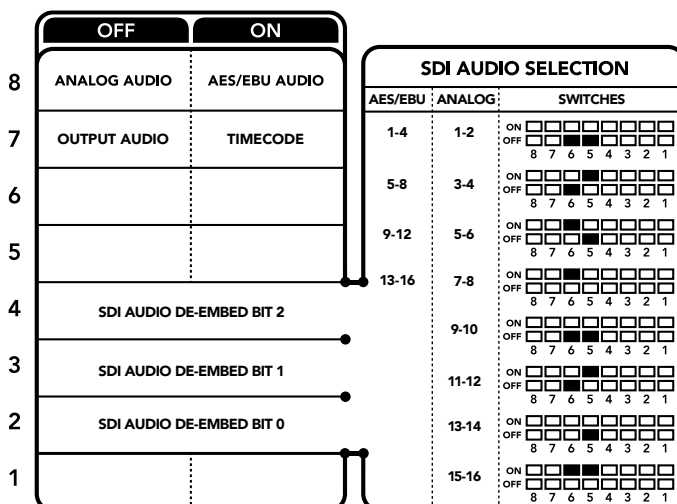

Lo schema alla base del dispositivo mostra tutte le combinazioni delle impostazioni di conversione

Tabella di selezione audio SDI

Posizionando gli interruttori come illustrato nella tabella seguente puoi selezionare i canali SDI o di audio ottico da integrare nel segnale di uscita del convertitore.

Canali audio analogico	Interruttore 4	Interruttore 3	Interruttore 2	Posizione
1 e 2	OFF	OFF	OFF	
3 e 4	OFF	OFF	ON	

Canali audio AES/EBU	Interruttore 4	Interruttore 3	Interruttore 2	Posizione
1-4	OFF	OFF	OFF	
5-8	OFF	OFF	ON	
9-12	OFF	ON	OFF	
13-16	OFF	ON	ON	

Canali audio analogico	Interruttore 4	Interruttore 3	Interruttore 2	Posizione
5 e 6	OFF	ON	OFF	
7 e 8	OFF	ON	OFF	
9 e 10	ON	OFF	OFF	
11 e 12	ON	OFF	ON	
13 e 14	ON	ON	OFF	
15 e 16	ON	ON	ON	

Il menù impostazioni di Blackmagic Teranex Setup

Il software Teranex Setup consente di configurare le stesse impostazioni degli interruttori, e altre ancora. Accedi alle diverse impostazioni utilizzando i menù disponibili nelle tab **Video**, **Audio**, **Configure**, e **About**.

Consulta la sezione "Cambiare le impostazioni" di questo manuale per tutti i dettagli. La tab **Video** del Teranex Mini Optical to HDMI 12G contiene le seguenti opzioni:

Video Output

Clip HDMI Output to Legal Levels

Limita il clipping dell'ingresso SDI e in fibra ottica entro i livelli HDMI consentiti. È consigliabile tenere questa opzione sempre selezionata.

HDMI Instant Lock

Spunta questa casella per abilitare la funzione Instant Lock HDMI. Questa funzione fa sì che il segnale HDMI di uscita rimanga attivo anche quando si connettono nuove fonti, visualizzandolo correttamente e all'istante sulla Tv HDMI o sul monitor. Funziona solo quando le fonti connesse hanno lo stesso standard video.

L'Instant Lock HDMI potrebbe causare un leggero ritardo nella lettura video e audio. Per evitare il ritardo sull'uscita convertita, deselecta questa opzione.

33 Point 3D LUT

Il Teranex Mini Optical to HDMI 12G supporta le LUT in formato .cube, create con DaVinci Resolve o con altri software di correzione colore compatibili.

Per caricare due LUT distinte, clicca sul pulsante **Load** di ciascuna, seleziona il file .cube desiderato dal computer e clicca su **OK**. Clicca su **Save** per confermare. Il nome del file LUT apparirà accanto a rispettivi pulsanti Load, per indicare quale LUT è in uso su LUT 1 e LUT 2.

Per abilitare una LUT, spunta le caselle **Use LUT 1** o **Use LUT 2**. Spunta la casella **Bypass LUT** per disabilitare la LUT.

Una LUT 3D è applicabile anche all'uscita di loop del convertitore spuntando la casella **Enable 3D LUT on loop SDI output**. Deseleziona la casella per non applicare la LUT all'uscita di loop.

Se sul convertitore è installato Teranex Mini Smart Panel, premi i pulsanti **1** o **2** sul pannello di controllo per abilitarle. Premi di nuovo gli stessi pulsanti per disabilitarle.

Cos'è una LUT 3D?

Una LUT 3D (look up table) è un file contenente una tabella di valori utilizzati per modificare lo spazio colore del video all'interno di un cubo di colore.

Il cubo di colore contiene tutte le variazioni della combinazione di ogni colore primario, identificabili sugli assi x, y, e z. I canali RGB all'interno del video SDI o in fibra ottica di ingresso si possono dunque riassegnare a qualsiasi altro segnale RGB di uscita sull'uscita HDMI. Questo è uno strumento molto potente perché ogni colore è assegnabile a un qualsiasi altro colore. Per esempio consente di calibrare i display in maniera estremamente precisa, e di caricare curve gamma logaritmiche per visualizzare la gamma lineare dei file RAW.

Per esempio una delle LUT di default è in grado di convertire il video di ingresso in bianco e nero. Ciò significa che grazie alla LUT 3D, tutti i colori RGB vengono riassegnati ai valori RGB nero e bianco sull'uscita HDMI. Puoi creare LUT 3D su misura e applicarle sfruttando il software di amministrazione. Inoltre il convertitore permette di usare LUT personalizzate, create a partire da una gradazione effettuata su DaVinci Resolve. Le LUT 3D si possono trasmettere attraverso l'uscita SDI di loop, trasformando il convertitore in un comodo processore di colore, anche quando non usi l'uscita HDMI.

Per tutti i dettagli su come creare una LUT 3D con estensione .cube, consulta il manuale di DaVinci Resolve, disponibile per il download alla pagina www.blackmagicdesign.com/it/support.

La tab **Audio** del Teranex Mini Optical to HDMI 12G contiene le seguenti opzioni:

Audio Output

Set XLR Output

Imposta l'uscita su analogico o AES/EBU selezionando **Analog**, **AES/EBU**, o **Timecode**. Selezionando **Timecode**, il connettore XLR di sinistra trasmette audio analogico, mentre quello di destra fornisce un segnale di timecode.

A seconda dell'opzione selezionata, puoi scegliere quali canali audio dell'ingresso SDI o in fibra ottica inviare all'uscita HDMI, AES/EBU, o audio analogico, e regolare il gain individualmente o per coppia di canali. Se trasmetti audio AES/EBU tramite entrambi i connettori XLR, puoi selezionare fino a 4 canali. Se trasmetti audio analogico, puoi selezionare fino a 2 canali. Se utilizzi il connettore XLR di destra per trasmettere un segnale di timecode, il connettore XLR di sinistra trasmette un canale di audio analogico.

Il Teranex Mini memorizza le impostazioni più recenti, indipendentemente dal metodo con cui sono state configurate. Se rimuovi lo Smart Panel o desideri aggiornare le impostazioni del convertitore tramite il software, potrebbe essere necessario riposizionare i singoli interruttori perché le nuove impostazioni diventino effettive.

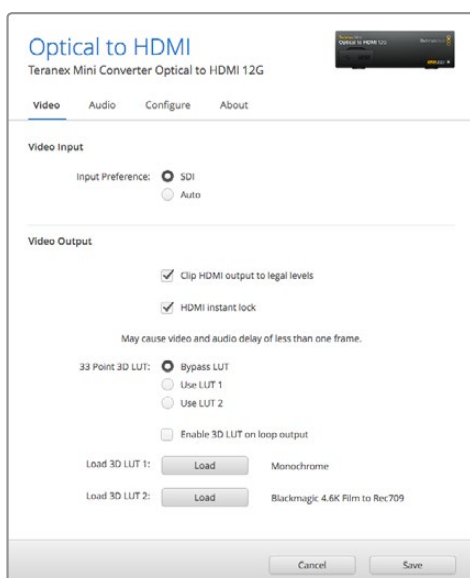

Blackmagic Teranex Setup consente di abilitare Instant Lock HDMI, che sincronizza il segnale video all'istante quando si connettono o instradano diverse fonti, caricare LUT 3D, regolare i livelli del segnale audio analogico di uscita tramite XLR, e non solo

Le impostazioni di Teranex Mini Smart Panel

In presenza del pannello opzionale Teranex Mini Smart Panel, il display mostra i menù **Video**, **Audio**, e **Network**. Le impostazioni disponibili in questi menù sono identiche a quelle descritte nella sezione precedente "Il menù impostazioni di Blackmagic Teranex Setup".

Per tutte le informazioni su come cambiare le impostazioni con Teranex Mini Smart Panel, consulta la sezione "Cambiare le impostazioni".

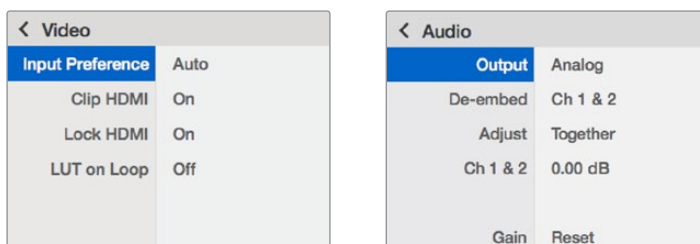

I menù di Teranex Mini Smart Panel danno accesso alle stesse impostazioni di Blackmagic Teranex Setup

Le impostazioni di Teranex Mini Smart Panel

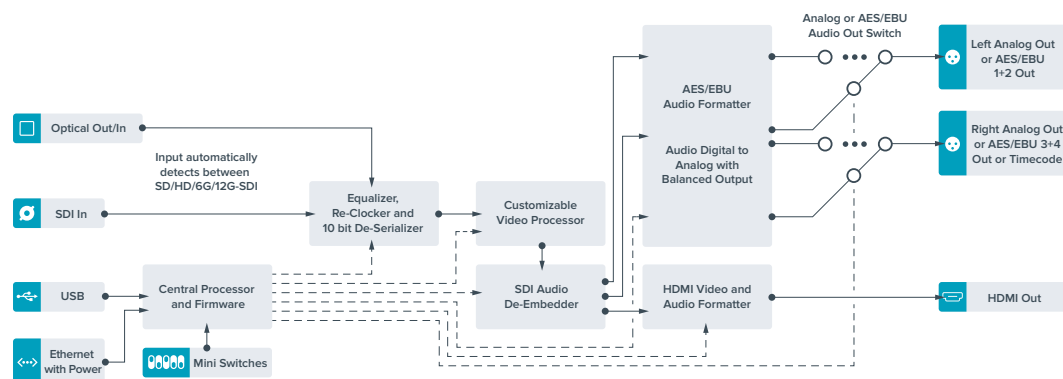

Teranex Mini – HDMI to Optical 12G

Converte i segnali HDMI di dispositivi come telecamere HDV, telecamere Ultra HD, e console di gioco in 12G-SDI BNC o fibra ottica fino al 2160p60, integrando l'audio dagli ingressi HDMI, AES/EBU, o audio analogico bilanciato. È possibile pertanto inviare segnali HDMI tramite cavi molto lunghi. Questo modello è ideale per convertire in SDI o in fibra ottica i segnali HDMI di videocamere di largo consumo o computer.

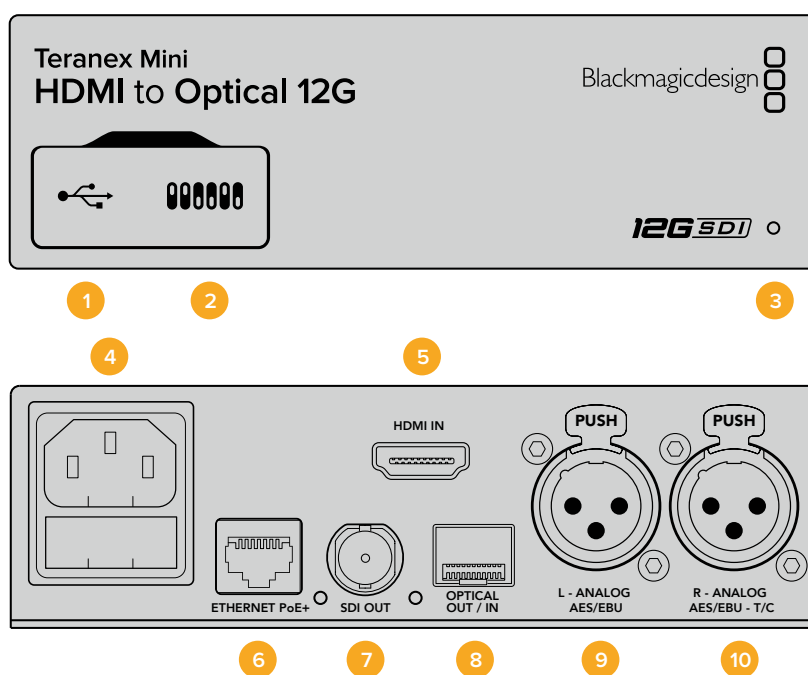

Connettori

1 Porta USB mini B

Si connette a un computer Mac o Windows consentendoti di regolare le impostazioni e aggiornare il software interno del convertitore con Blackmagic Teranex Setup.

2 Interruttori

Configurano le impostazioni di conversione. Usa la punta di una penna per spostarli.

3 Spia LED

Si illumina di bianco quando il convertitore è collegato alla corrente, di verde quando viene rilevato un segnale video di ingresso valido. Lampeggia quando è in corso l'identificazione dei singoli convertitori con Blackmagic Teranex Setup.

- 4 Alimentazione**
Connettore IEC C14 standard integrato per fonti AC da 90-240V.
- 5 Ingresso HDMI**
Ingresso video HDMI.
- 6 Ethernet PoE+**
Si connette a un interruttore di rete o a un computer consentendoti di cambiare le impostazioni con Blackmagic Teranex Setup. Compatibile con Power over Ethernet Plus.
- 7 Uscita SDI**
Connettore BNC per video SDI.
- 8 Uscita per fibra ottica**
Connettore LC per fibra ottica, compatibile con un modulo SMPTE SDI opzionale. Si conforma automaticamente all'ingresso video.
- 9 Analogico o AES/EBU (sinistra)**
Connettore XLR di uscita per audio analogico bilanciato del canale di sinistra, o audio digitale AES/EBU.
- 10 Analogico, AES/EBU, o Timecode (destra)**
Connettore XLR di uscita per audio analogico bilanciato del canale di destra, o audio digitale AES/EBU. Configurabile come uscita timecode.

Interruttori

Gli interruttori del Teranex Mini HDMI to Optical 12G consentono di configurare le seguenti impostazioni:

Interruttore 8 – Analog Audio, AES/EBU Audio

Posiziona l'interruttore 8 su OFF per integrare audio analogico bilanciato, su ON per integrare audio digitale AES/EBU. Per usare questi ingressi, posiziona l'interruttore 7 su ON.

Interruttore 7 – HDMI Audio, Input Audio

Posiziona l'interruttore 7 su OFF per selezionare audio HDMI integrato, su ON per selezionare audio analogico o AES/EBU.

Interruttore 6 – Input Audio/Timecode

Posiziona l'interruttore 6 su ON per ricevere il timecode tramite il connettore XLR del canale destro, su OFF per ricevere l'audio.

Interruttore 5 – 60 to 59.94 Off/On

Imposta l'interruttore su ON per rilevare una fonte video HDMI in 1080p a 60 fps e convertirla automaticamente in video interlacciato a 59.94 campi al secondo.

Per esempio questa configurazione è utile per connettere l'uscita HDMI di un computer a uno switcher che usa il 1080i 59.94 standard. Alcuni computer trasmettono a 60 fps, per cui impostando l'interruttore 5 su ON, il convertitore rileva sempre il 1080p a 60 fps e lo converte in 1080i a 59.94 campi al secondo.

Interruttori 2, 1 – Select Format Bit 1, 0

Connettendo una fonte HDMI in grado di trasmettere in Ultra HD o HD, puoi configurare il convertitore perché trasmetta in Ultra HD o in HD. È un'opzione molto vantaggiosa se desideri registrare o visualizzare in HD il desktop del computer su dispositivi SDI o in fibra ottica.

Questa impostazione non converte in minore o maggiore risoluzione, ma fa sì che la sorgente connessa trasmetta in Ultra HD o HD, e di conseguenza il convertitore trasmetta il video in HD o Ultra HD nativo senza eseguire alcuna conversione.

Sfrutta gli interruttori 1 e 2 per forzare la fonte video in HD o Ultra HD, o lasciare che il convertitore opti per la risoluzione ottimale in base al dispositivo connesso. Le combinazioni sono riportate qui sotto:

- **Auto – Interruttore 1 su OFF, interruttore 2 su OFF**

Il convertitore sceglie la risoluzione HD o Ultra HD ottimale in base alle specifiche del dispositivo connesso.

- **Force to HD – Interruttore 1 su OFF, interruttore 2 su ON**

Se la fonte HDMI è in grado di trasmettere in HD o Ultra HD, il convertitore forza la trasmissione del video in HD.

- **Force to Ultra HD – Interruttore 1 su ON, interruttore 2 su OFF**

Se la fonte HDMI è in grado di trasmettere in HD o Ultra HD, il convertitore forza la trasmissione del video in Ultra HD.

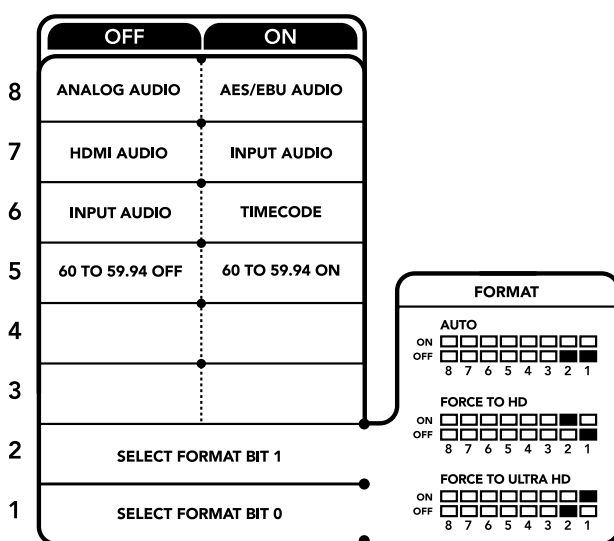

Lo schema alla base del dispositivo mostra tutte le combinazioni delle impostazioni di conversione

Il menù impostazioni di Blackmagic Teranex Setup

Il software Teranex Setup consente di configurare le stesse impostazioni degli interruttori, e altre ancora. Accedi alle diverse impostazioni utilizzando i menù disponibili nelle tab **Video**, **Audio**, **Configure**, e **About**.

Consulta la sezione "Cambiare le impostazioni" di questo manuale per tutti i dettagli.

La tab **Video** del Teranex Mini HDMI to Optical 12G contiene le seguenti opzioni:

Video Processing

Conversion

Clicca sul menù a discesa di questa voce per selezionare l'opzione di conversione per l'uscita SDI. Scegliendo **Auto**, il convertitore seleziona una risoluzione HD o Ultra HD ottimale in base alle specifiche della sorgente connessa; scegliendo **Force HD** o **Force Ultra HD**, il convertitore trasmette rispettivamente in HD o Ultra HD, a prescindere dall'ingresso HDMI. Il formato SD rimane invariato.

Frame Rate

Spuntando questa casella, il convertitore rileva la fonte video a 60 fps e la converte automaticamente in 59.94 fps. Deseleziona la casella per disabilitare questa funzione.

Questa funzione è utile per connettere una fonte HDMI che trasmette 60 fps a dispositivi SDI o in fibra ottica che usano il formato standard HD a 59.94 fps.

3G Output

Questa voce permette di scegliere il 3G-SDI di livello A o B per l'uscita in fibra ottica. Scegli l'opzione più adatta in base alle specifiche del dispositivo 3G-SDI connesso. L'impostazione di default è il livello B.

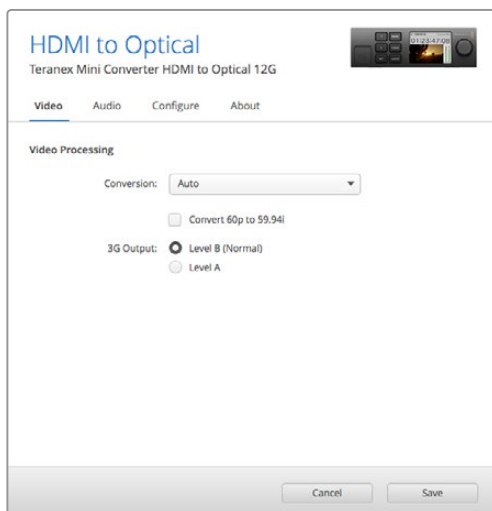

La voce Conversion del menù Video su Blackmagic Teranex Setup consente di impostare la conversione su Auto, Force to HD, o Force to Ultra HD. Spunta la casella accanto alla voce Frame Rate per far sì che il convertitore rilevi il video a 60 fps e lo converta automaticamente in 59.94 fps

La tab **Audio** di Teranex Mini HDMI to Optical 12G contiene le seguenti opzioni:

Audio Input

Set XLR Input / Set Audio Input

In questi menù imposti l'ingresso audio su XLR o HDMI. Selezionando **HDMI**, l'audio HDMI viene integrato nell'uscita video SDI o in fibra ottica. Selezionando **XLR**, puoi scegliere tra ingresso analogico, AES/EBU, e timecode, e i canali dell'uscita audio SDI o in fibra ottica in cui desideri integrarlo. È anche possibile regolare il gain del segnale audio.

Selezionando **AES/EBU**, appare l'opzione aggiuntiva **Sample Rate Converter** (convertitore di frequenza di campionamento). Selezionando questa opzione, la frequenza di campionamento dell'uscita audio SDI in fibra ottica si imposta su 48kHz, ovvero lo standard per la televisione.

Per convertire audio Dolby mediante una fonte AES/EBU con campionamento agganciato a un riferimento video, deseleziona la casella **Sample Rate Converter** per non ostacolare la conversione.

Il Teranex Mini memorizza le impostazioni più recenti, indipendentemente dal metodo con cui sono state configurate. Se rimuovi lo Smart Panel o desideri aggiornare le impostazioni del convertitore tramite il software, potrebbe essere necessario riposizionare i singoli interruttori perché le nuove impostazioni diventino effettive.

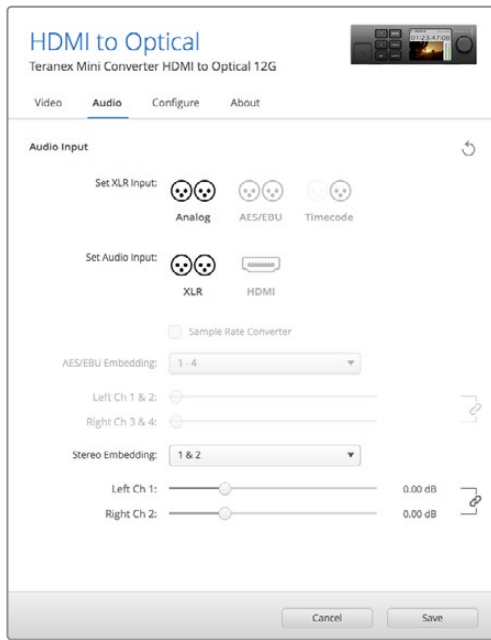

Regola i livelli dell'audio analogico e AES/EBU dai menù disponibili nella tab Audio su Blackmagic Teranex Setup

Le impostazioni di Teranex Mini Smart Panel

In presenza del pannello opzionale Teranex Mini Smart Panel, il display mostra i menù **Video**, **Audio**, e **Network**. Le opzioni disponibili in questi menù sono identiche a quelle descritte nella sezione precedente.

Per tutte le informazioni su come cambiare le impostazioni con Teranex Mini Smart Panel, consulta la sezione "Cambiare le impostazioni" del manuale.

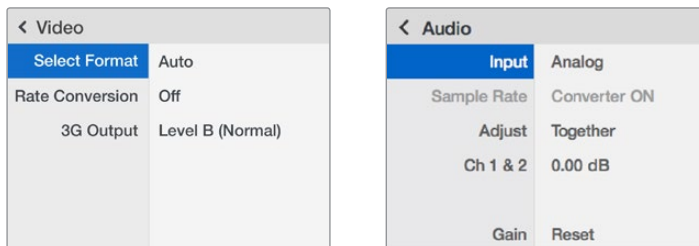

I menù di Teranex Mini Smart Panel contengono le stesse impostazioni disponibili su Blackmagic Teranex Setup

Diagramma a blocchi – Teranex Mini HDMI to Optical 12G

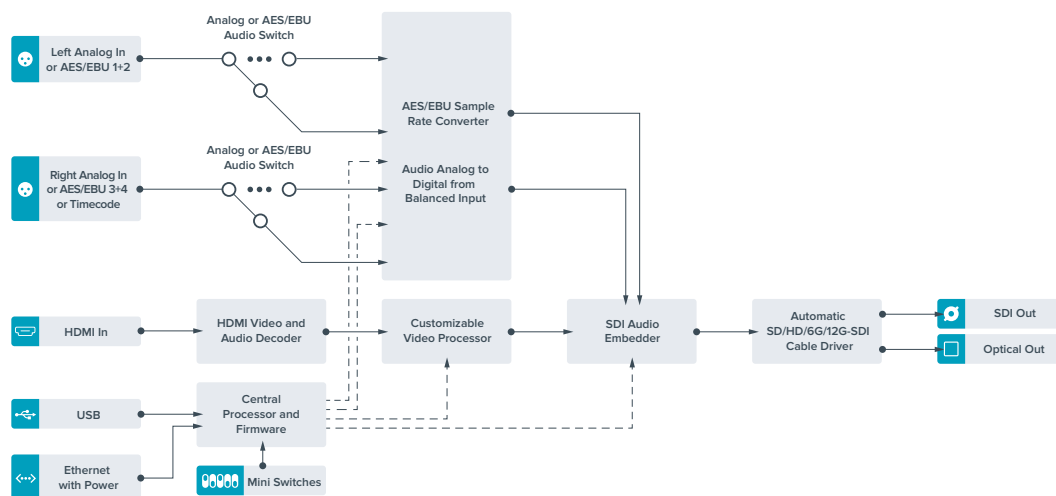

Teranex Mini – Optical to Analog 12G

Converte gli ingressi SD-SDI, HD-SDI, 3G-SDI, 6G-SDI, 12G-SDI, e in fibra ottica in video analogico a componenti, NTSC e PAL, con audio bilanciato AES/EBU, e audio analogico. Il convertitore integrato per risoluzione minore consente di connettere, tramite BNC o fibra ottica, il video 12G-SDI ai dispositivi analogici in SD e HD, e utilizzare monitor e deck tra cui Betacam SP e VHS. Inoltre è in grado di trasmettere coppie di audio analogico separato da 16 canali di audio SDI o ottico.

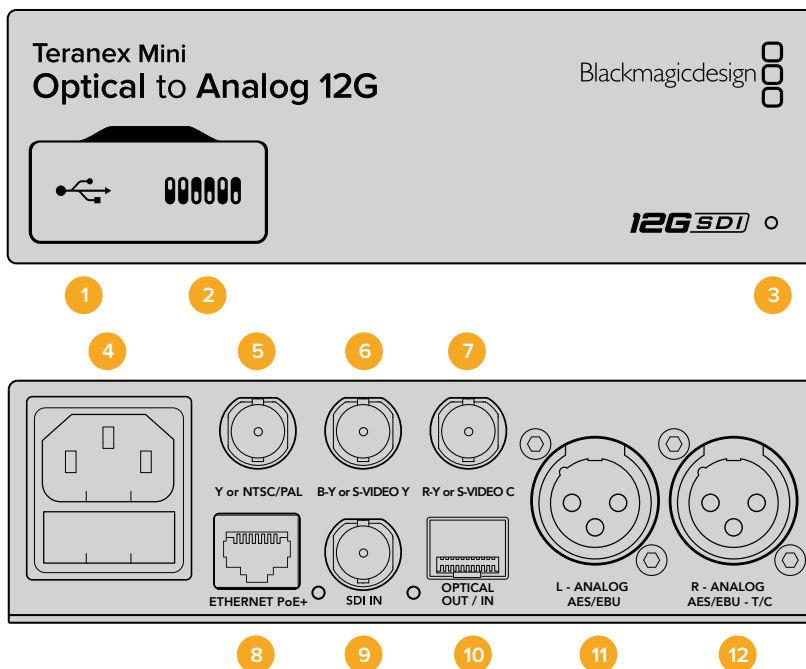

Connettori

1 Porta USB mini B

Si connette a un computer Mac o Windows consentendoti di regolare le impostazioni e aggiornare il software interno del convertitore con Blackmagic Teranex Setup.

- 2 Interruttori**
Configurano le impostazioni di conversione. Usa la punta di una penna per spostarli.
- 3 Spia LED**
Si illumina di bianco quando il convertitore è collegato alla corrente, di verde quando viene rilevato un segnale video di ingresso valido. Lampeggia quando è in corso l'identificazione dei singoli convertitori con Blackmagic Teranex Setup.
- 4 Alimentazione**
Connettore IEC C14 standard integrato per fonti AC da 90-240V.
- 5 Y o NTSC/PAL**
Connettore BNC di uscita per video analogico a componenti Y, o composito NTSC o PAL.
- 6 B-Y o S-VIDEO Y**
Connettore BNC di uscita per video analogico a componenti B-Y o S-Video Y.
- 7 R-Y o S-VIDEO C**
Connettore BNC di uscita per video analogico a componenti R-Y o S-Video.
- 8 Ethernet PoE+**
Si connette a un interruttore di rete o a un computer consentendoti di cambiare le impostazioni con Blackmagic Teranex Setup. Compatibile con Power over Ethernet Plus.
- 9 Ingresso SDI**
Connettore BNC per video SDI.
- 10 Ingresso e uscita per fibra ottica**
Connettori LC per video in fibra ottica, compatibili con un modulo SMPTE SDI opzionale. L'ingresso rileva automaticamente SD/HD/6G/12G-SDI. L'uscita è utilizzabile come uscita di loop.
- 11 Analogico o AES/EBU (sinistra)**
Connettore XLR di uscita per audio analogico bilanciato del canale di sinistra, o audio digitale AES/EBU.
- 12 Analogico, AES/EBU, o Timecode (destra)**
Connettore XLR di uscita per audio analogico bilanciato del canale di destra, o audio digitale AES/EBU. Configurabile come uscita timecode.

Interruttori

Gli interruttori del Teranex Mini Optical to Analog 12G consentono di configurare le seguenti impostazioni:

Interruttore 8 – Analog Audio, AES/EBU Audio

Posiziona l'interruttore 8 su OFF per selezionare audio analogico bilanciato, su ON per selezionare audio digitale AES/EBU di uscita.

Interruttore 7 – 7.5 IRE, 0.0 IRE

Negli Stati Uniti e nei Paesi che utilizzano NTSC 7.5, posiziona l'interruttore 7 su OFF. Nei Paesi che non usano lo standard 7.5, per esempio il Giappone, posiziona l'interruttore 7 su ON. Questa impostazione interessa solamente le uscite di video composito o S-Video.

Interruttore 6 – SMPTE Levels, Betacam Levels

Posiziona l'interruttore 6 su OFF per selezionare lo standard SMPTE, su ON per lo standard Betacam. Lo standard SMPTE è più comune ed è compatibile anche con i deck Betacam SP. Se desideri scegliere Betacam, assicurati che sia lo standard utilizzato.

Tabella di selezione audio SDI

Posizionando gli interruttori come illustrato nella tabella seguente puoi selezionare i canali audio SDI che desideri trasmettere come audio analogico o digitale AES/EBU.

Canali audio analogico	Interruttore 4	Interruttore 3	Interruttore 2	Posizione
1 e 2	OFF	OFF	OFF	
3 e 4	OFF	OFF	ON	
5 e 6	OFF	ON	OFF	
7 e 8	OFF	ON	ON	
9 e 10	ON	OFF	OFF	
11 e 12	ON	OFF	ON	
13 e 14	ON	ON	OFF	
15 e 16	ON	ON	ON	

Canali audio AES/EBU	Interruttore 4	Interruttore 3	Interruttore 2	Posizione
1-4	OFF	OFF	OFF	
5-8	OFF	OFF	ON	
9-12	OFF	ON	OFF	
13-16	OFF	ON	ON	

Il menù impostazioni di Blackmagic Teranex Setup

Il software Teranex Setup consente di configurare le stesse impostazioni degli interruttori, e altre ancora.

Accedi alle diverse impostazioni utilizzando i menù disponibili nelle tab **Video**, **Audio**, **Configure**, e **About**.

Consulta la sezione "Cambiare le impostazioni" di questo manuale per tutti i dettagli.

La tab **Video** del Teranex Mini Optical to Analog 12G contiene le seguenti opzioni:

Video Output

Qui imposti l'uscita video su componenti, S-Video, o composito, e regoli i livelli di luminanza, cromaticità, e componenti B-Y e R-Y singolarmente.

Selezionando **S-Video** o **Composite**, puoi anche scegliere tra i livelli di nero 7.5 IRE e 0.0 IRE a seconda della regione geografica in cui ti trovi. Selezionando **Component** hai la possibilità di scegliere tra gli standard SMPTE e Betacam. Lo standard SMPTE è più comune ed è

compatibile anche con i deck Betacam SP. Se desideri scegliere Betacam, assicurati che sia lo standard utilizzato.

Video Processing

In questo menù imposti il rapporto d'aspetto per il video convertito in minore risoluzione.

Le opzioni disponibili sono: **Letterbox**, **Anamorphic**, **Center cut**, e **Off**.

La tab **Audio** del Teranex Mini Optical to Analog 12G contiene le seguenti opzioni:

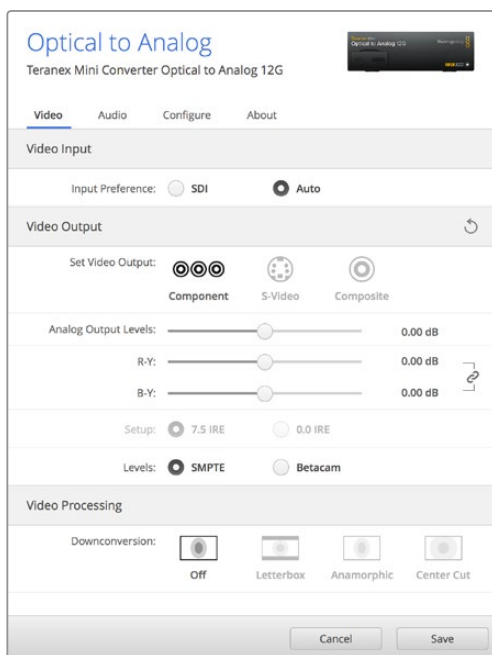

Regola i valori di luminanza e cromaticanza nella tab Video su Blackmagic Teranex Setup

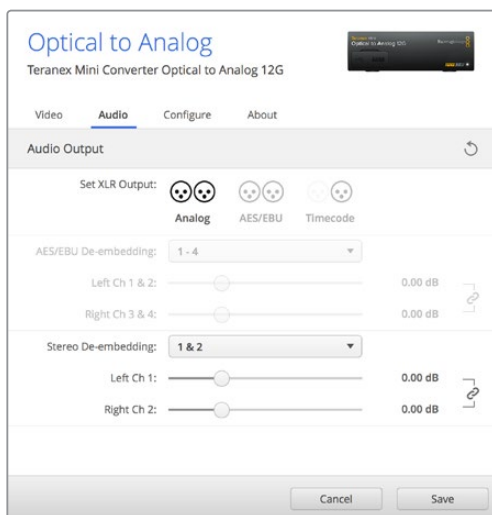

Accedi alla tab Audio per regolare i livelli dell'audio analogico e AES/EBU

Audio Output

In questo menù imposti l'uscita audio su analogico, AES/EBU, o timecode, e selezioni i canali dell'ingresso audio SDI che desideri separare. È anche possibile regolare il gain del segnale audio di uscita.

Il Teranex Mini memorizza le impostazioni più recenti, indipendentemente dal metodo con cui sono state configurate. Se rimuovi lo Smart Panel o desideri aggiornare le impostazioni del convertitore tramite il software, potrebbe essere necessario riposizionare i singoli interruttori perché le nuove impostazioni diventino effettive.

Le impostazioni di Teranex Mini Smart Panel

In presenza del pannello opzionale Teranex Mini Smart Panel, il display mostra i menù **Video**, **Audio**, e **Network**. Le impostazioni disponibili in questi menù sono identiche a quelle descritte nella sezione precedente "Il menù impostazioni di Blackmagic Teranex Setup". Per tutte le informazioni su come cambiare le impostazioni con Teranex Mini Smart Panel, consulta la sezione "Cambiare le impostazioni" del manuale.

< Video	
Input Preference	Auto
Output	Component
> Output Level	Adjust Levels
Comp Levels	SMPTE
Setup	7.5 IRE
Down Convert	Off

< Audio	
Output	Analog
De-embed	Ch 1 & 2
Adjust	Together
Ch 1 & 2	0.00 dB
Gain	Reset

I menù di Teranex Mini Smart Panel contengono le stesse impostazioni disponibili su Blackmagic Teranex Setup

Diagramma a blocchi – Teranex Mini Optical to Analog 12G

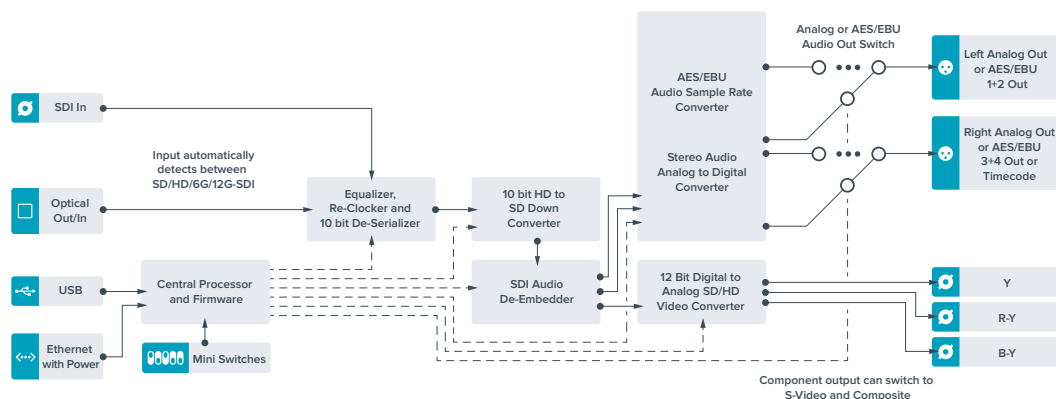

Teranex Mini – Analog to Optical 12G

Converte i segnali video e audio di strumentazione analogica come deck Betacam SP, telecamere HDV, e consolle di gioco in 12G-SDI tramite le uscite BNC o fibra ottica. Supporta anche diversi formati analogici di ingresso tra cui video a componenti SD/HD, S-Video, o composito NTSC e PAL. Le uscite 12G-SDI e per fibra ottica del convertitore offrono l'opzione di integrare audio digitale AES/EBU o analogico.

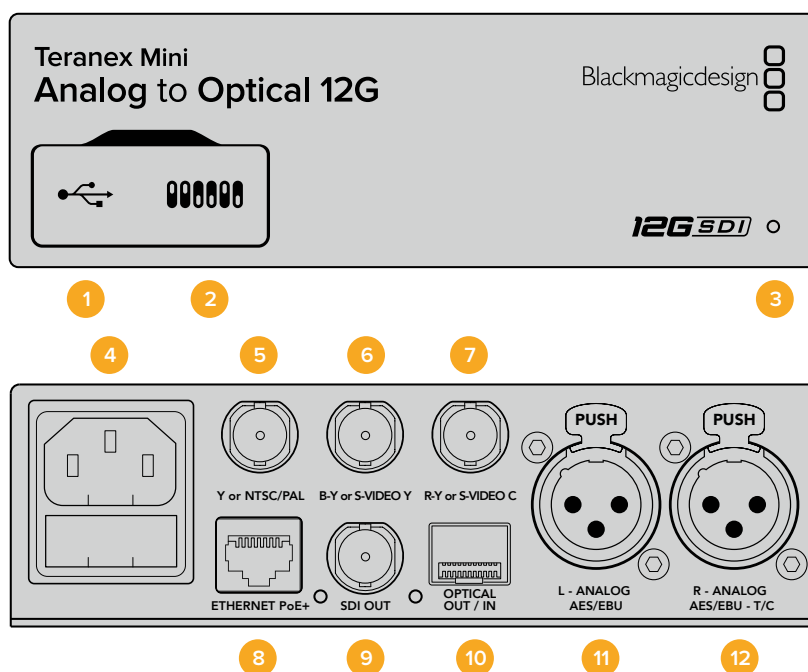

Connettori

- 1 Porta USB mini B**
Si connette a un computer Mac o Windows consentendoti di regolare le impostazioni e aggiornare il software interno del convertitore con Blackmagic Teranex Setup.
- 2 Interruttori**
Configurano le impostazioni di conversione. Usa la punta di una penna per spostarli.
- 3 Spia LED**
Si illumina di bianco quando il convertitore è collegato alla corrente, di verde quando viene rilevato un segnale video di ingresso valido. Lampeggia quando è in corso l'identificazione dei singoli convertitori con Blackmagic Teranex Setup.
- 4 Alimentazione**
Connettore IEC C14 standard integrato per fonti AC da 90-240V.
- 5 Y o NTSC/PAL**
Connettore BNC di ingresso per video analogico a componenti Y o composito NTSC/PAL.
- 6 B-Y o S-VIDEO Y**
Connettore BNC di ingresso per video analogico a componenti B-Y o S-Video.
- 7 R-Y o S-VIDEO C**
Connettore BNC di ingresso per video analogico a componenti R-Y o S-Video.

8 Ethernet PoE+

Si connette a un interruttore di rete o a un computer consentendoti di cambiare le impostazioni con Blackmagic Teranex Setup. Compatibile con Power over Ethernet Plus.

9 Uscita SDI

Connettore BNC per video SDI.

10 Uscita per fibra ottica

Connettore LC per fibra ottica, compatibile con un modulo SMPTE SDI opzionale. Si conforma automaticamente all'ingresso video.

11 Analogico o AES/EBU (sinistra)

Connettore XLR di ingresso per audio analogico bilanciato del canale di sinistra, o audio digitale AES/EBU.

12 Analogico, AES/EBU, o Timecode (destra)

Connettore XLR di ingresso per audio analogico bilanciato del canale di destra, o audio digitale AES/EBU. Configurabile come ingresso timecode.

Interruttori

Gli interruttori del Teranex Mini Analog to Optical 12G consentono di configurare le seguenti impostazioni:

Interruttore 8 – Analog Audio, AES/EBU Audio

Posiziona l'interruttore 8 su OFF per selezionare audio di ingresso analogico bilanciato, su ON per selezionare audio digitale AES/EBU.

Interruttore 7 – 7.5 IRE – 0.0 IRE

Negli Stati Uniti e nei Paesi che utilizzano NTSC 7.5, posiziona l'interruttore 7 su OFF. Se lavori in un Paese che non usa lo standard 7.5, posiziona l'interruttore 7 su ON. Questa impostazione interessa solamente le uscite di video composito o S-Video NTSC.

Interruttore 6 – SMPTE Levels – Betacam Levels

Consente di selezionare lo standard SMPTE o Betacam. Posiziona l'interruttore 6 su OFF per selezionare SMPTE, su ON per Betacam. Lo standard SMPTE è più comune ed è compatibile anche con i deck Betacam SP. Se desideri scegliere Betacam, assicurati che sia lo standard utilizzato.

	OFF	ON
8	ANALOG AUDIO	AES/EBU AUDIO
7	7.5 IRE	0.0 IRE
6	SMPTE LEVELS	BETACAM LEVELS
5	COMPONENT	COMPOSITE or S-VIDEO
4	COMPOSITE	S-VIDEO
3	SD TO HD OFF	SD TO HD ON
2	HD TO UHD OFF	HD TO UHD ON
1	INPUT AUDIO	TIMECODE

Lo schema alla base del dispositivo mostra tutte le combinazioni delle impostazioni di conversione

Interruttore 5 – Component, Composite o S-Video

Posiziona l'interruttore 5 su OFF per selezionare audio di ingresso analogico a componenti, su ON per selezionare video composito e analogico S-Video.

Interruttore 4 – Composite – S-Video

Posiziona l'interruttore 4 su OFF per selezionare video di ingresso composito, su ON per selezionare S-Video.

Interruttore 3 – SD to HD

Posiziona l'interruttore 3 su ON per convertire l'uscita SDI o in fibra ottica da SD a HD, se gli ingressi composito, S-Video, o a componenti sono in SD. Posiziona l'interruttore su OFF per selezionare la stessa risoluzione dell'ingresso.

Interruttore 2 – HD to UHD

Posiziona l'interruttore 2 su ON per convertire l'uscita SDI o in fibra ottica in Ultra HD, se l'ingresso video a componenti è in HD. Posiziona l'interruttore su OFF per selezionare la stessa risoluzione dell'ingresso.

Interruttore 1 – Input Audio/Timecode

Posiziona l'interruttore 1 su ON per ricevere il timecode tramite il connettore XLR del canale destro, su OFF per ricevere l'audio.

Il menù impostazioni di Blackmagic Teranex Setup

Il software Teranex Setup consente di configurare le stesse impostazioni degli interruttori, e altre ancora.

Accedi alle diverse impostazioni utilizzando i menù disponibili nelle tab **Video**, **Audio**, **Configure**, e **About**.

Consulta la sezione "Cambiare le impostazioni" di questo manuale per una descrizione dettagliata delle tab About e Configure. La tab **Video** del Teranex Mini Analog to Optical 12G contiene le seguenti opzioni:

Video Input

In questo menù imposti l'ingresso video su componenti, S-Video, o composito, e regoli la luminosità e la crominanza, e i componenti B-Y e R-Y singolarmente.

Selezionando **S-Video** o **Composite**, puoi anche scegliere tra i livelli di nero 7.5 IRE e 0.0 IRE, a seconda della regione geografica in cui ti trovi.

Selezionando **Component** hai la possibilità di scegliere tra gli standard SMPTE e Betacam. Lo standard SMPTE è più comune ed è compatibile anche con i deck Betacam SP. Se desideri scegliere Betacam, assicurati che sia lo standard utilizzato.

Video Processing

Questo menù ti consente di scegliere le opzioni di conversione, a seconda del tipo di video analogico di ingresso.

Gli ingressi video a componenti si possono convertire da SD a HD, e da HD a Ultra HD. Gli ingressi video S-Video e composito si possono convertire solo da SD a HD.

La tab **Audio** del Teranex Mini Analog to Optical 12G contiene le seguenti opzioni:

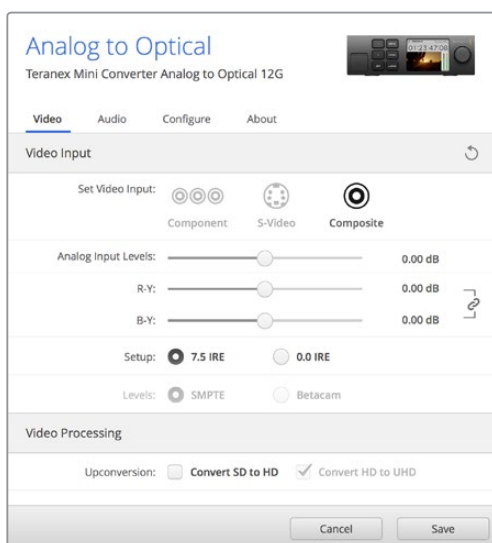

Regola i valori di luminanza e cromaticanza nella tab Video su Blackmagic Teranex Setup

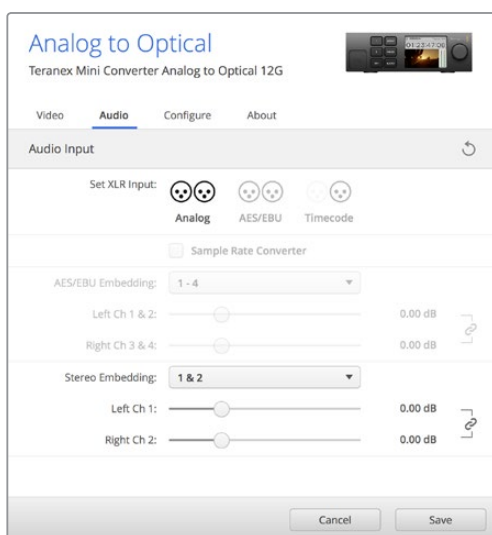

Accedi alla tab Audio per regolare i livelli dell'audio analogico e AES/EBU

Audio Input

In questo menù imposti gli ingressi audio su analogico, AES/EBU, o timecode, e scegli i canali dell'uscita audio SDI o in fibra ottica in cui desideri integrarli. È anche possibile regolare il gain del segnale audio.

Selezionando **AES/EBU**, appare l'opzione aggiuntiva **Sample Rate Converter** (convertitore di frequenza di campionamento). Se selezioni questa opzione, la frequenza di campionamento dell'uscita audio SDI o in fibra ottica viene convertita in minore o maggiore risoluzione a 24 bit, 48kHz.

Il Teranex Mini memorizza le impostazioni più recenti, indipendentemente dal metodo con cui sono state configurate. Se rimuovi lo Smart Panel o desideri aggiornare le impostazioni del convertitore tramite il software, potrebbe essere necessario riposizionare i singoli interruttori perché le nuove impostazioni diventino effettive.

Le impostazioni di Teranex Mini Smart Panel

In presenza del pannello opzionale Teranex Mini Smart Panel, il display mostra i menù **Video**, **Audio**, e **Network**. Le impostazioni disponibili in questi menù sono identiche a quelle descritte nella sezione precedente "Il menù impostazioni di Blackmagic Teranex Setup".

Per tutte le informazioni su come cambiare le impostazioni con Teranex Mini Smart Panel, consulta la sezione "Cambiare le impostazioni" del manuale.

< Video	
Input	Component
> Input Level	Adjust Levels
Comp Levels	SMPTE
Setup	7.5 IRE
SD to HD	Off
HD to UHD	Off

< Audio	
Input	Analog
Sample Rate	Converter ON
Adjust	Together
Ch 1 & 2	0.00 dB
Gain	Reset

I menù di Teranex Mini Smart Panel danno accesso alle stesse impostazioni di Blackmagic Teranex Setup

Diagramma a blocchi – Teranex Mini Analog to Optical 12G

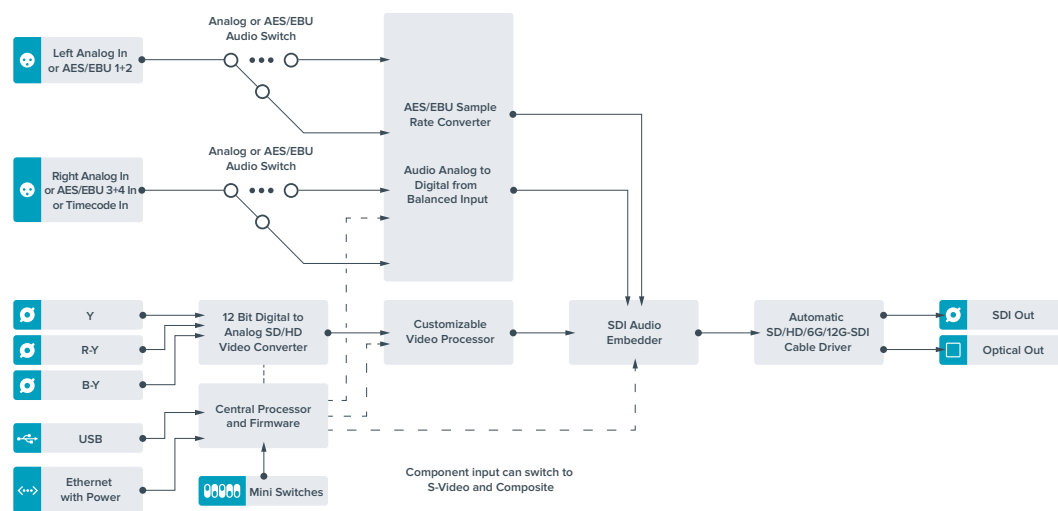

Teranex Mini – Optical to Audio 12G

Separa l'audio da qualsiasi connessione video in fibra ottica SD, HD, e Ultra HD, o 12G-SDI e lo trasmette in due canali di audio analogico o quattro canali di audio digitale AES/EBU. Puoi utilizzare dispositivi analogici quali mixer, deck, e altoparlanti di test.

Ulteriori canali audio SDI si possono separare collegando a cascata un altro Teranex Mini SDI to Audio 12G all'uscita SDI del tuo convertitore.

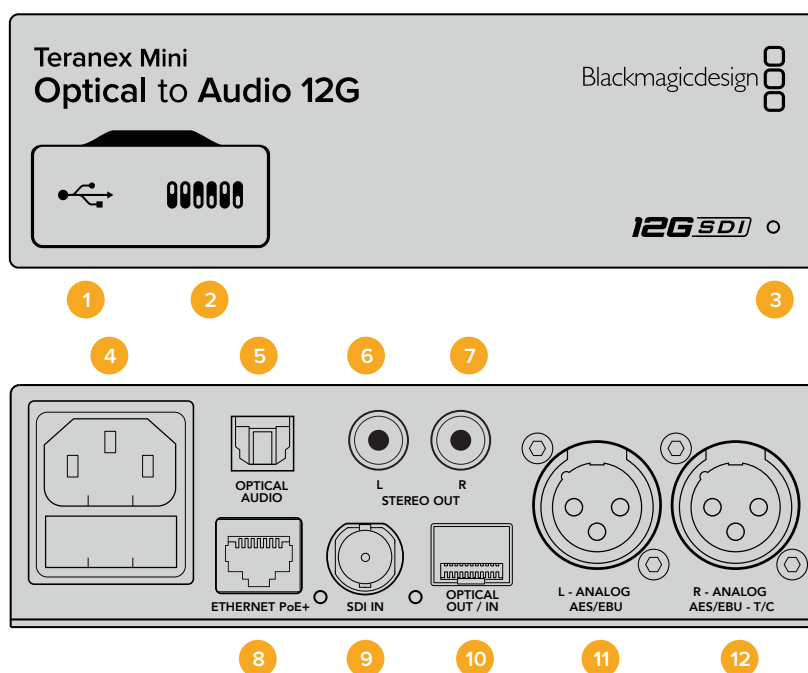

Connettori

- 1 Porta USB mini B**
 Si connette a un computer Mac o Windows consentendoti di regolare le impostazioni e aggiornare il software interno del convertitore con Blackmagic Teranex Setup.
- 2 Interruttori**
 Configurano le impostazioni di conversione. Usa la punta di una penna per spostarli.
- 3 Spia LED**
 Si illumina di bianco quando il convertitore è collegato alla corrente, di verde quando viene rilevato un segnale video di ingresso valido. Lampeggia quando è in corso l'identificazione dei singoli convertitori con Blackmagic Teranex Setup.
- 4 Alimentazione**
 Connettore IEC C14 standard integrato per fonti AC da 90-240V.
- 5 Uscita audio ottico S/PDIF**
 Segnale S/PDIF con connettore TOSLINK.
- 6 Uscita analogica HiFi non bilanciata a livello di linea (sinistra)**
 Connettore RCA per audio analogico non bilanciato del canale di sinistra.
- 7 Uscita analogica HiFi non bilanciata a livello di linea (destra)**
 Connettore RCA per audio analogico non bilanciato del canale di destra.
- 8 Ethernet PoE+**
 Si connette a un interruttore di rete o a un computer consentendoti di cambiare le impostazioni con Blackmagic Teranex Setup. Compatibile con Power over Ethernet.
- 9 Ingresso SDI**
 Connettore BNC per video SDI.

10 Ingresso e uscita per fibra ottica

Connettori LC per video in fibra ottica, compatibili con un modulo SMPTE SDI opzionale. L'ingresso rileva automaticamente SD/HD/6G/12G-SDI. L'uscita è utilizzabile come uscita di loop.

11 Analogico o AES/EBU (sinistra)

Connettore XLR di uscita per audio analogico bilanciato del canale di sinistra, o audio digitale AES/EBU.

12 Analogico, AES/EBU, o Timecode (destra)

Connettore XLR di uscita per audio analogico bilanciato del canale di destra, o audio digitale AES/EBU. Configurabile come uscita timecode.

Interruttori

Gli interruttori del Teranex Mini Optical to Audio 12G consentono di configurare le seguenti impostazioni:

Interruttore 8 – Analog Audio, AES/EBU Audio

Posiziona l'interruttore 8 su OFF per trasmettere audio analogico bilanciato, su ON per trasmettere audio digitale AES/EBU.

Interruttore 7 – Output Audio/Timecode

Posiziona l'interruttore 7 su ON per trasmettere il timecode tramite il connettore XLR del canale destro, su OFF per trasmettere l'audio.





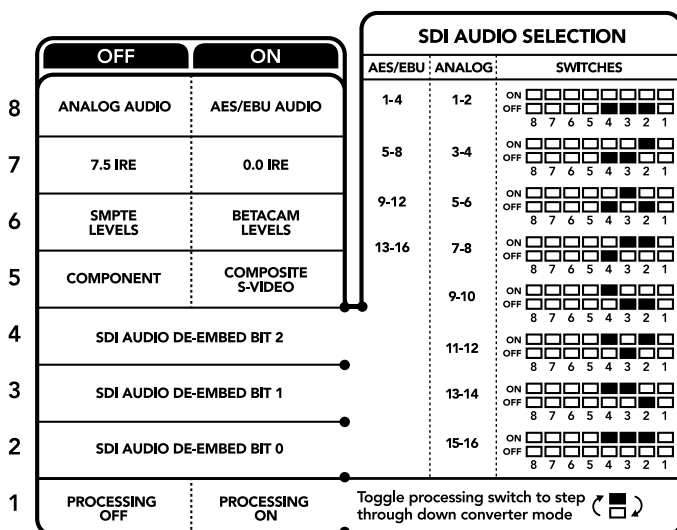



Interruttori 6, 5, 4 – SDI Audio De-Embed Bit 2, 1, 0

Gli interruttori 6, 5 e 4 sono rappresentati come bit 2, 1 e 0 rispettivamente. In base alle diverse combinazioni ON/OFF degli interruttori 6, 5 e 4, puoi scegliere quali canali audio separare dal segnale SDI o in fibra ottica di entrata e indirizzare verso l'uscita audio.

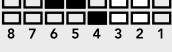

Lo schema alla base del dispositivo mostra tutte le combinazioni delle impostazioni di conversione

Tabella guida per separare l'audio dal segnale SDI

Canali audio analogico	Interruttore 6	Interruttore 5	Interruttore 4	Posizione
1-2	OFF	OFF	OFF	ON OFF 
3-4	OFF	OFF	ON	ON OFF 
5-6	OFF	ON	OFF	ON OFF 
7-8	OFF	ON	ON	ON OFF 
9-10	ON	OFF	OFF	ON OFF 
11-12	ON	OFF	ON	ON OFF 
13-14	ON	ON	OFF	ON OFF 
15-16	ON	ON	ON	ON OFF 

Canali audio AES/EBU	Interruttore 6	Interruttore 5	Interruttore 4	Posizione
1-4	OFF	OFF	OFF	ON OFF 
5-8	OFF	OFF	ON	ON OFF 
9-12	OFF	ON	OFF	ON OFF 
13-16	OFF	ON	ON	ON OFF 

Il menù impostazioni di Blackmagic Teranex Setup

Il software Teranex Setup consente di configurare le stesse impostazioni degli interruttori, e altre ancora.

Accedi alle diverse impostazioni utilizzando i menù disponibili nelle tab **Audio**, **Configure**, e **About**.

Consulta la sezione "Cambiare le impostazioni" di questo manuale per una descrizione dettagliata delle tab About e Configure.

La tab **Audio** del Teranex Mini Optical to Audio 12G contiene le seguenti opzioni:

Audio Output

In questo menù imposti l'uscita audio su analogico, AES/EBU, o timecode, e selezioni i canali dell'ingresso audio SDI o in fibra ottica che desideri separare. È anche possibile regolare il gain del segnale audio di uscita.

Il Teranex Mini memorizza le impostazioni più recenti, indipendentemente dal metodo con cui sono state configurate. Se rimuovi lo Smart Panel o desideri aggiornare le impostazioni del convertitore tramite il software, potrebbe essere necessario riposizionare i singoli interruttori perché le nuove impostazioni diventino effettive.

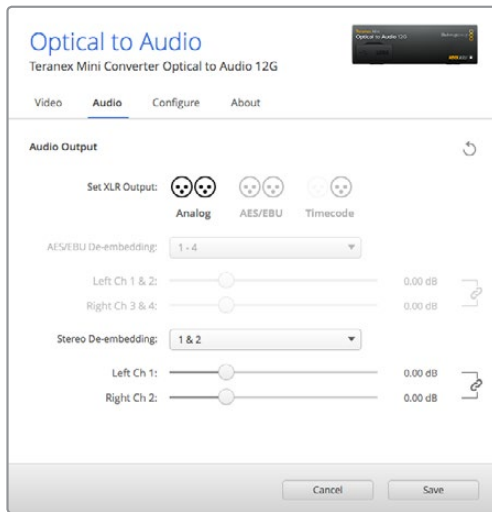

Regola i livelli dell'audio analogico e AES/EBU dalla tab Audio su Blackmagic Teranex Setup

Le impostazioni di Teranex Mini Smart Panel

In presenza del pannello opzionale Teranex Mini Smart Panel, il display mostra i menù **Audio** e **Network**. Le impostazioni disponibili in questi menù sono identiche a quelle descritte nella sezione precedente "Il menù impostazioni di Blackmagic Teranex Setup". Per tutte le informazioni su come cambiare le impostazioni con Teranex Mini Smart Panel, consulta la sezione "Cambiare le impostazioni" del manuale.

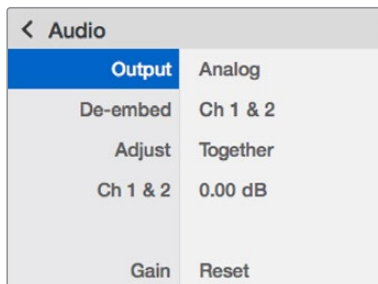

I menù di Teranex Mini Smart Panel danno accesso alle stesse impostazioni di Blackmagic Teranex Setup

Diagramma a blocchi – Teranex Mini Optical to Audio 12G

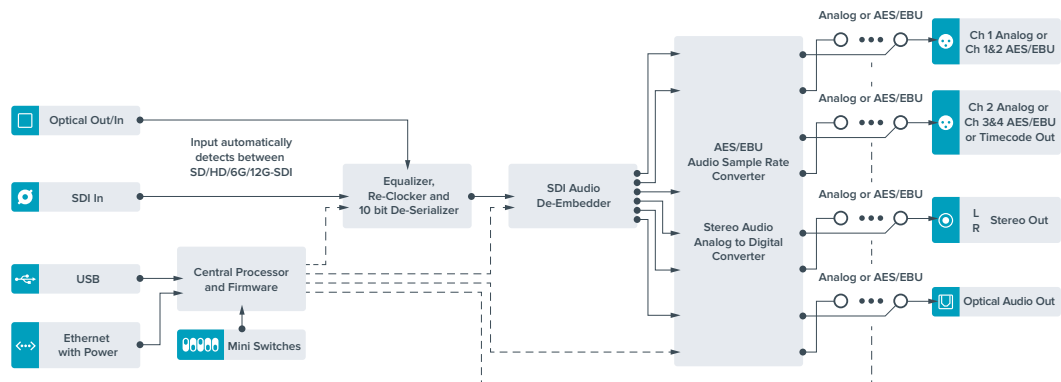

Teranex Mini – Audio to Optical 12G

Integra due canali di audio analogico, o quattro canali di audio digitale AES/EBU, in qualsiasi connessione video SDI in SD, HD, Ultra HD, o 4K. Consente di integrare l'audio proveniente da attrezzatura come mixer audio e deck analogici nelle connessioni in fibra ottica, per coprire lunghe distanze. Ulteriori canali di audio SDI si possono integrare collegando a cascata un altro Teranex Mini Audio to Optical 12G all'uscita SDI del tuo convertitore.

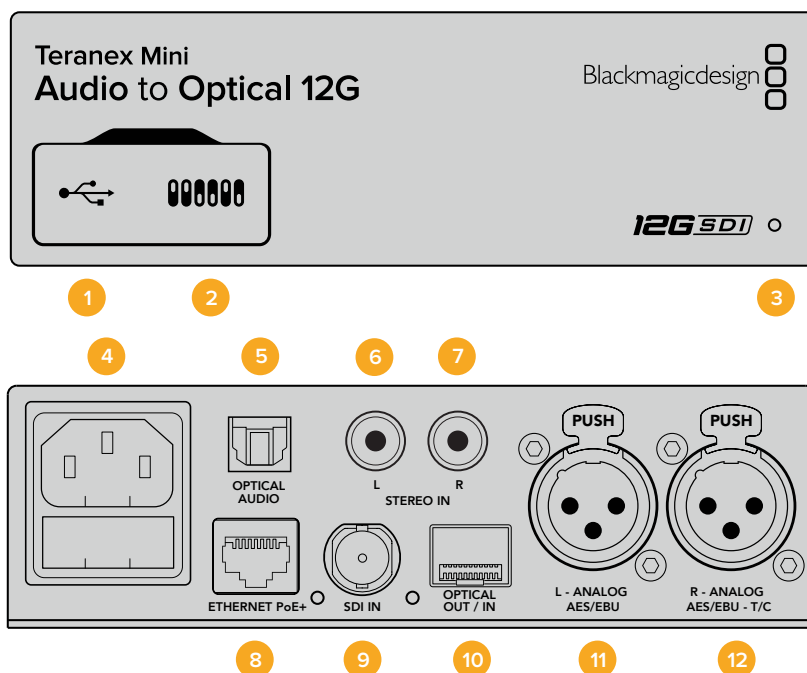

Connettori

- 1 Porta USB mini B**

Si connette a un computer Mac o Windows consentendoti di regolare le impostazioni e aggiornare il software interno del convertitore con Blackmagic Teranex Setup.
- 2 Interruttori**

Configurano le impostazioni di conversione. Usa la punta di una penna per spostarli.
- 3 Spia LED**

Si illumina di bianco quando il convertitore è collegato alla corrente, di verde quando viene rilevato un segnale video di ingresso valido. Lampeggia quando è in corso l'identificazione dei singoli convertitori con Blackmagic Teranex Setup.
- 4 Alimentazione**

Connettore IEC C14 standard integrato per fonti AC da 90-240V.
- 5 Ingresso audio ottico S/PDIF**

Segnale S/PDIF con connettore TOSLINK.
- 6 Ingresso analogico HiFi non bilanciato a livello di linea (sinistra)**

Connettore RCA per audio analogico non bilanciato del canale di sinistra.
- 7 Ingresso analogico HiFi non bilanciato a livello di linea (destra)**

Connettore RCA per audio analogico non bilanciato del canale di destra.
- 8 Ethernet PoE+**

Si connette a un interruttore di rete o a un computer consentendoti di cambiare le impostazioni con Blackmagic Teranex Setup. Compatibile con Power over Ethernet.

9 Ingresso SDI

Connettore BNC per video SDI.

10 Ingresso e uscita per fibra ottica

Connettore LC per video in fibra ottica, compatibile con un modulo SMPTE SDI opzionale. L'ingresso rileva automaticamente SD/HD/6G/12G-SDI. L'uscita trasmette il video convertito con audio integrato.

11 Analogico o AES/EBU (sinistra)

Connettore XLR di ingresso per audio analogico bilanciato del canale di sinistra, o audio digitale AES/EBU.

12 Analogico, AES/EBU, o Timecode (destra)

Connettore XLR di ingresso per audio analogico bilanciato del canale di destra, o audio AES/EBU digitale. Configurabile come ingresso timecode.

Interruttori

Gli interruttori del Teranex Mini Audio to Optical 12G consentono di configurare le seguenti impostazioni:

Interruttore 8, 7 – Input Audio Selection Bit 1, 0

Gli interruttori 8 e 7 sono rappresentati come bit 1 e 0 rispettivamente. In base alle diverse combinazioni ON/OFF degli interruttori 8 e 7 puoi scegliere tra quattro opzioni di ingresso audio.

Interruttore 6, 5, 4 – Embed Audio Bit 2, 1, 0

Gli interruttori 6, 5, e 4 sono rappresentati come bit 2, 1, e 0, rispettivamente. In base alle diverse combinazioni ON/OFF degli interruttori 6, 5 e 4 puoi scegliere i canali audio del segnale SDI o in fibra ottica in cui integrare l'audio.

Se l'audio è analogico, hai a disposizione otto combinazioni che ti consentono di integrarlo nelle coppie di canali da 1-2 fino a 15-16.

Se l'audio è AES/EBU, le combinazioni possibili sono quattro. Puoi scegliere di integrare l'audio nei canali da 1 a 4, da 5 a 8, da 9 a 12 o da 13 a 16.

Interruttore 3 – Sample Rate Conversion, No Sample Rate Conversion

Posiziona l'interruttore 3 su OFF per abilitare la conversione di frequenza di campionamento, su ON per disabilitarla. Per assicurarti che l'audio venga integrato con la frequenza di campionamento corretta, questo interruttore va impostato quasi sempre su OFF.

Posiziona l'interruttore 3 su OFF per abilitare la conversione di frequenza di campionamento dell'audio analogico o AES/EBU e integrare l'audio nell'uscita in fibra ottica ad una frequenza di 48 kHz.

Interruttore 2 – Ch 2 o AES/EBU 3+4 Embed / Bypass

Una volta selezionati i canali audio, usa gli interruttori 1 e 2 per selezionare quali canali integrare o disabilitare. Disabilita questa funzione per evitare di sovrascrivere i canali che desideri mantenere nel segnale audio.

Posiziona l'interruttore 2 su ON per saltare il canale 2, o i canali AES/EBU 3 e 4. Posiziona l'interruttore 1 su ON per saltare il canale 1, o i canali AES/EBU 1 e 2.

Interruttore 1 – Ch 1 o AES/EBU 1+2 Embed/Bypass

Vedi la descrizione dell'interruttore 2.

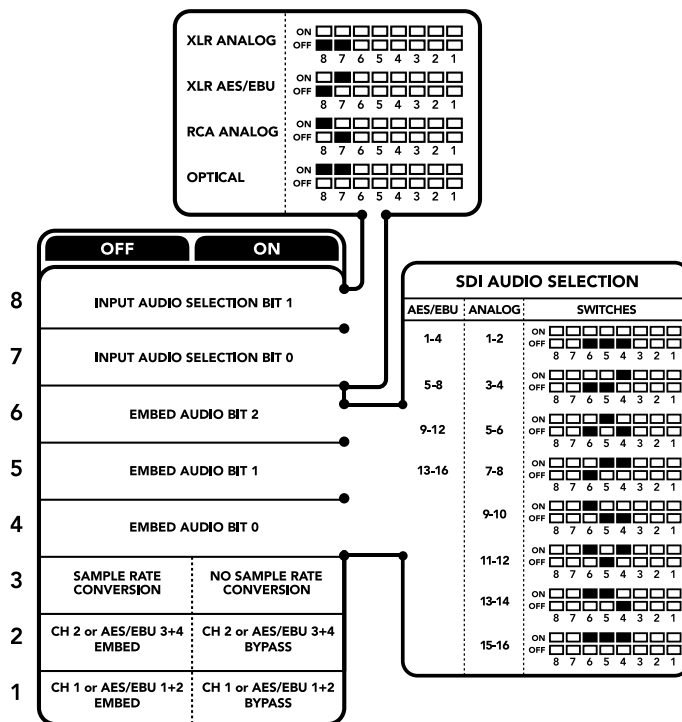

Lo schema alla base del dispositivo mostra tutte le combinazioni delle impostazioni di conversione

Tabella di selezione audio

Canali audio di ingresso	Interruttore 8	Interruttore 7	Posizione
Analogico XLR	OFF	OFF	ON <input type="checkbox"/> <input type="checkbox"/> <input type="checkbox"/> <input type="checkbox"/> <input type="checkbox"/> <input type="checkbox"/> <input type="checkbox"/> <input type="checkbox"/> OFF <input checked="" type="checkbox"/> <input type="checkbox"/> <input type="checkbox"/> <input type="checkbox"/> <input type="checkbox"/> <input type="checkbox"/> <input type="checkbox"/> <input type="checkbox"/>
AES/EBU XLR	OFF	ON	ON <input type="checkbox"/> <input checked="" type="checkbox"/> <input type="checkbox"/> <input type="checkbox"/> <input type="checkbox"/> <input type="checkbox"/> <input type="checkbox"/> <input type="checkbox"/> OFF <input checked="" type="checkbox"/> <input type="checkbox"/> <input type="checkbox"/> <input type="checkbox"/> <input type="checkbox"/> <input type="checkbox"/> <input type="checkbox"/> <input type="checkbox"/>
Analogico RCA	ON	OFF	ON <input checked="" type="checkbox"/> <input type="checkbox"/> <input type="checkbox"/> <input type="checkbox"/> <input type="checkbox"/> <input type="checkbox"/> <input type="checkbox"/> <input type="checkbox"/> OFF <input type="checkbox"/> <input checked="" type="checkbox"/> <input type="checkbox"/> <input type="checkbox"/> <input type="checkbox"/> <input type="checkbox"/> <input type="checkbox"/> <input type="checkbox"/>
Fibra ottica	ON	ON	ON <input checked="" type="checkbox"/> <input checked="" type="checkbox"/> <input type="checkbox"/> <input type="checkbox"/> <input type="checkbox"/> <input type="checkbox"/> <input type="checkbox"/> <input type="checkbox"/> OFF <input type="checkbox"/> <input type="checkbox"/> <input checked="" type="checkbox"/> <input checked="" type="checkbox"/> <input type="checkbox"/> <input type="checkbox"/> <input type="checkbox"/> <input type="checkbox"/>

Tabella dei canali SDI

Canali audio analogico	Interruttore 6	Interruttore 5	Interruttore 4	Posizione
1-2	OFF	OFF	OFF	ON <input type="checkbox"/> <input type="checkbox"/> <input type="checkbox"/> <input type="checkbox"/> <input type="checkbox"/> <input type="checkbox"/> <input type="checkbox"/> <input type="checkbox"/> OFF <input checked="" type="checkbox"/> <input type="checkbox"/> <input type="checkbox"/> <input type="checkbox"/> <input type="checkbox"/> <input type="checkbox"/> <input type="checkbox"/> <input type="checkbox"/>
3-4	OFF	OFF	ON	ON <input type="checkbox"/> <input type="checkbox"/> <input type="checkbox"/> <input checked="" type="checkbox"/> <input checked="" type="checkbox"/> <input type="checkbox"/> <input type="checkbox"/> <input type="checkbox"/> OFF <input checked="" type="checkbox"/> <input type="checkbox"/> <input type="checkbox"/> <input type="checkbox"/> <input type="checkbox"/> <input type="checkbox"/> <input type="checkbox"/> <input type="checkbox"/>
5-6	OFF	ON	OFF	ON <input type="checkbox"/> <input type="checkbox"/> <input checked="" type="checkbox"/> <input checked="" type="checkbox"/> <input type="checkbox"/> <input type="checkbox"/> <input type="checkbox"/> <input type="checkbox"/> OFF <input checked="" type="checkbox"/> <input type="checkbox"/> <input type="checkbox"/> <input type="checkbox"/> <input type="checkbox"/> <input type="checkbox"/> <input type="checkbox"/> <input type="checkbox"/>
7-8	OFF	ON	ON	ON <input type="checkbox"/> <input type="checkbox"/> <input checked="" type="checkbox"/> <input checked="" type="checkbox"/> <input checked="" type="checkbox"/> <input type="checkbox"/> <input type="checkbox"/> <input type="checkbox"/> OFF <input checked="" type="checkbox"/> <input type="checkbox"/> <input type="checkbox"/> <input type="checkbox"/> <input type="checkbox"/> <input type="checkbox"/> <input type="checkbox"/> <input type="checkbox"/>

Canali audio analogico	Interruttore 6	Interruttore 5	Interruttore 4	Posizione
9-10	ON	OFF	OFF	ON <input type="checkbox"/> <input type="checkbox"/> <input checked="" type="checkbox"/> <input checked="" type="checkbox"/> <input type="checkbox"/> <input type="checkbox"/> <input type="checkbox"/> <input type="checkbox"/> OFF <input type="checkbox"/> <input type="checkbox"/> <input type="checkbox"/> <input type="checkbox"/> <input type="checkbox"/> <input type="checkbox"/> <input type="checkbox"/> <input type="checkbox"/> 8 7 6 5 4 3 2 1
11-12	ON	OFF	ON	ON <input type="checkbox"/> <input type="checkbox"/> <input checked="" type="checkbox"/> <input checked="" type="checkbox"/> <input type="checkbox"/> <input type="checkbox"/> <input type="checkbox"/> <input type="checkbox"/> OFF <input type="checkbox"/> <input type="checkbox"/> <input type="checkbox"/> <input type="checkbox"/> <input type="checkbox"/> <input type="checkbox"/> <input type="checkbox"/> <input type="checkbox"/> 8 7 6 5 4 3 2 1
13-14	ON	ON	OFF	ON <input type="checkbox"/> <input type="checkbox"/> <input checked="" type="checkbox"/> <input checked="" type="checkbox"/> <input type="checkbox"/> <input type="checkbox"/> <input type="checkbox"/> <input type="checkbox"/> OFF <input type="checkbox"/> <input type="checkbox"/> <input type="checkbox"/> <input type="checkbox"/> <input type="checkbox"/> <input type="checkbox"/> <input type="checkbox"/> <input type="checkbox"/> 8 7 6 5 4 3 2 1
15-16	ON	ON	ON	ON <input type="checkbox"/> <input type="checkbox"/> <input checked="" type="checkbox"/> <input checked="" type="checkbox"/> <input checked="" type="checkbox"/> <input checked="" type="checkbox"/> <input type="checkbox"/> <input type="checkbox"/> OFF <input type="checkbox"/> <input type="checkbox"/> <input type="checkbox"/> <input type="checkbox"/> <input type="checkbox"/> <input type="checkbox"/> <input type="checkbox"/> <input type="checkbox"/> 8 7 6 5 4 3 2 1

Canali audio AES/EBU	Interruttore 6	Interruttore 5	Interruttore 4	Posizione
1-4	OFF	OFF	OFF	ON <input type="checkbox"/> <input type="checkbox"/> <input type="checkbox"/> <input type="checkbox"/> <input type="checkbox"/> <input type="checkbox"/> <input type="checkbox"/> <input type="checkbox"/> OFF <input checked="" type="checkbox"/> <input checked="" type="checkbox"/> <input checked="" type="checkbox"/> <input checked="" type="checkbox"/> <input type="checkbox"/> <input type="checkbox"/> <input type="checkbox"/> <input type="checkbox"/> 8 7 6 5 4 3 2 1
5-8	OFF	OFF	ON	ON <input type="checkbox"/> <input type="checkbox"/> <input type="checkbox"/> <input checked="" type="checkbox"/> <input checked="" type="checkbox"/> <input type="checkbox"/> <input type="checkbox"/> <input type="checkbox"/> OFF <input type="checkbox"/> <input type="checkbox"/> <input type="checkbox"/> <input type="checkbox"/> <input type="checkbox"/> <input type="checkbox"/> <input type="checkbox"/> <input type="checkbox"/> 8 7 6 5 4 3 2 1
9-12	OFF	ON	OFF	ON <input type="checkbox"/> <input type="checkbox"/> <input checked="" type="checkbox"/> <input checked="" type="checkbox"/> <input type="checkbox"/> <input type="checkbox"/> <input type="checkbox"/> <input type="checkbox"/> OFF <input type="checkbox"/> <input type="checkbox"/> <input type="checkbox"/> <input type="checkbox"/> <input type="checkbox"/> <input type="checkbox"/> <input type="checkbox"/> <input type="checkbox"/> 8 7 6 5 4 3 2 1
13-16	OFF	ON	ON	ON <input type="checkbox"/> <input type="checkbox"/> <input checked="" type="checkbox"/> <input checked="" type="checkbox"/> <input checked="" type="checkbox"/> <input checked="" type="checkbox"/> <input type="checkbox"/> <input type="checkbox"/> OFF <input type="checkbox"/> <input type="checkbox"/> <input type="checkbox"/> <input type="checkbox"/> <input type="checkbox"/> <input type="checkbox"/> <input type="checkbox"/> <input type="checkbox"/> 8 7 6 5 4 3 2 1

Il menù impostazioni di Blackmagic Teranex Setup

Il software Teranex Setup consente di configurare le stesse impostazioni degli interruttori, e altre ancora. Accedi alle diverse impostazioni utilizzando i menù disponibili nelle tab **Audio**, **Configure**, e **About**. Consulta la sezione "Cambiare le impostazioni" di questo manuale per una descrizione dettagliata delle tab About e Configure.

La tab **Audio** del Teranex Mini Audio to Optical 12G contiene le seguenti opzioni:

Audio Input

In questo menù imposti gli ingressi su RCA, XLR, o fibra ottica.

Selezionando **XLR**, hai la possibilità di scegliere tra audio analogico, AES/EBU, e timecode.

Selezionando **AES/EBU**, appare l'opzione aggiuntiva **Sample Rate Converter** (convertitore di frequenza di campionamento). Selezionando questa opzione, la frequenza di campionamento dell'audio ottico di uscita si imposta su 48kHz, ovvero lo standard per la televisione.

Questo menù ti consente anche di selezionare la coppia di canali, o quattro canali se l'audio è AES/EBU, del segnale SDI o in fibra ottica in cui desideri integrare l'audio, e di regolare il gain.

Per evitare di sovrascrivere l'audio del segnale SDI o in fibra ottica, è possibile saltare canali o coppie di canali.

Il Teranex Mini memorizza la configurazione più recente, indipendentemente dal metodo con cui è stata impostata. Se rimuovi lo Smart Panel o desideri aggiornare la configurazione del convertitore tramite il software, potrebbe essere necessario riposizionare i singoli interruttori perché la nuova configurazione diventi effettiva.

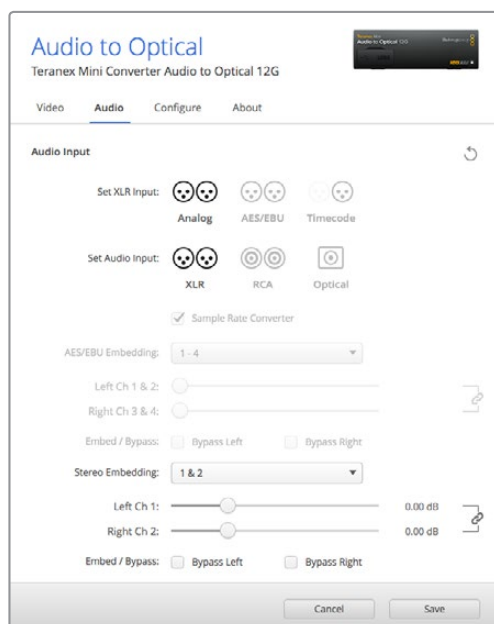

Regola i livelli dell'audio analogico e AES/EBU dai menù disponibili nella tab Audio su Blackmagic Teranex Setup

Le impostazioni di Teranex Mini Smart Panel

In presenza del pannello opzionale Teranex Mini Smart Panel, il display mostra i menù **Audio** e **Network**. Le impostazioni disponibili in questi menù sono identiche a quelle descritte nella sezione precedente "Il menù impostazioni di Blackmagic Teranex Setup".

Per tutte le informazioni su come cambiare le impostazioni con Teranex Mini Smart Panel, consulta la sezione "Cambiare le impostazioni" del manuale.

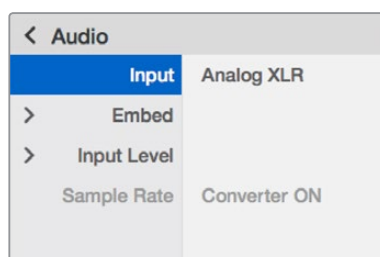

I menù di Teranex Mini Smart Panel danno accesso alle stesse impostazioni di Blackmagic Teranex Setup

Diagramma a blocchi – Teranex Mini Audio to Optical 12G

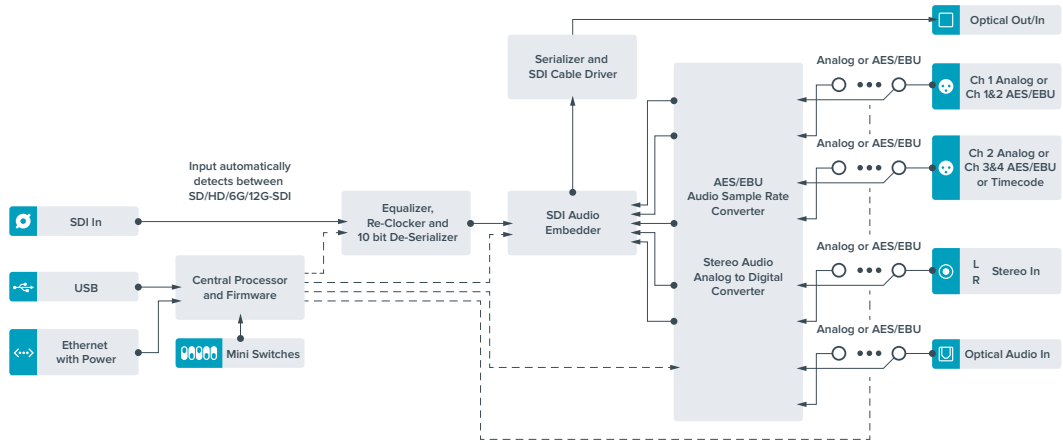

Assistenza

Assistenza clienti

Il modo più veloce di ottenere assistenza è visitare la pagina web di supporto clienti di Blackmagic Design.

Supporto online Blackmagic Design

Per il materiale più recente, inclusi software e note di supporto, visita il sito Blackmagic Design alla pagina www.blackmagicdesign.com/it/support

Contatta Blackmagic Design

Se il materiale di supporto non risponde alle tue domande, clicca su **Inviaci una email**, oppure su **Trova un team di supporto** per contattare direttamente il team di Blackmagic Design più vicino a te.

Verificare la versione del software

Per verificare quale versione del software Blackmagic Teranex Setup è installata sul tuo computer, apri la finestra **About Blackmagic Teranex Setup**.

Su Mac , apri la cartella **Applicazioni** e seleziona **Blackmagic Teranex Setup**. Seleziona **About Blackmagic Teranex Setup** dal menù per scoprire la versione attualmente in uso.

Su Windows 7, seleziona **Blackmagic Teranex Setup** dal menù Start. Clicca su **Help** e seleziona **About Blackmagic Teranex Setup**.

Su Windows 8, seleziona **Blackmagic Teranex Setup** dalla finestra iniziale. Clicca su **Help** e seleziona **About Blackmagic Teranex Setup**.

Dove trovare gli aggiornamenti software più recenti

Dopo aver verificato quale versione del software Blackmagic Teranex Setup è installata sul tuo computer, visita il Centro Assistenza di Blackmagic Design su www.blackmagicdesign.com/it/support per scaricare gli aggiornamenti più recenti. Consigliamo di non aggiornare il software se stai già lavorando a un progetto importante.

Indicazioni sulle normative



Smaltimento di apparecchiature elettriche e elettroniche nell'Unione Europea

Questo simbolo indica che il prodotto non deve essere scartato insieme agli altri rifiuti, ma consegnato a uno degli appositi centri di raccolta e riciclaggio. La raccolta e lo smaltimento differenziato corretto di questo tipo di apparecchiatura evita lo spreco di risorse e contribuisce alla sostenibilità ambientale e umana. Per tutte le informazioni sui centri di raccolta e riciclaggio, contatta gli uffici del tuo comune di residenza o il punto vendita presso cui hai acquistato il prodotto.



Questo dispositivo è stato testato, e dichiarato conforme ai limiti relativi ai dispositivi digitali di Classe A, ai sensi dell'articolo 15 del regolamento FCC. Tali limiti sono stati stabiliti con lo scopo di fornire protezione ragionevole da interferenze dannose in ambienti commerciali. Questo apparecchio genera, usa e può irradiare energia a radiofrequenza e, se non è installato o usato in conformità alle istruzioni, può causare interferenze dannose che compromettono le comunicazioni radio. Operare questo prodotto in ambienti residenziali può causare interferenze dannose, nella cui evenienza l'utente dovrà porvi rimedio a proprie spese.

Il funzionamento è soggetto alle due condizioni seguenti:

- 1** Questo dispositivo non deve causare interferenze dannose.
- 2** Questo dispositivo deve accettare eventuali interferenze ricevute, incluse le interferenze che possono causare un funzionamento indesiderato.

Consigliamo di connettere le interfacce HDMI usando cavi schermati HDMI di alta qualità.

Dichiarazione dello Stato della California

Questo dispositivo può esporre l'utente a sostanze chimiche, per esempio tracce di bifenili polibromurati nelle parti in plastica, che nello Stato della California sono considerati causa di cancro e di difetti alla nascita o di altri difetti riproduttivi.

Per maggiori informazioni, visita la pagina www.P65Warnings.ca.gov.

Informazioni di sicurezza

Questo dispositivo deve essere connesso a una presa di corrente con messa a terra.

Per ridurre il rischio di scosse elettriche, evitare di esporre il dispositivo a gocce o spruzzi.

Questo dispositivo è adatto all'uso nei luoghi tropicali con una temperatura ambiente non superiore ai 40°C.

Lasciare uno spazio adeguato intorno al prodotto per consentire sufficiente ventilazione.

Se il dispositivo è installato su rack, assicurarsi che i dispositivi adiacenti non ostacolino la ventilazione.

Le parti all'interno del dispositivo non sono riparabili dall'utente. Contattare il personale qualificato di un centro Blackmagic Design per le operazioni di manutenzione.



Usare il dispositivo a un'altitudine non superiore a 2000 m sopra il livello del mare.

Usare il dispositivo a un'altitudine non superiore a 2000 m sopra il livello del mare.

Questo dispositivo ospita una porta per connettere ricetrasmittitori ottici SFP. Usare solo moduli SFP Laser, Class 1.

Moduli SFP consigliati da Blackmagic Design:

- 3G-SDI: PL-4F20-311C-BMD
- 6G-SDI: PL-8F10-311C-BMD
- 12G-SDI: PL-TG10-311C-BMD

Garanzia

Garanzia limitata di 3 anni

Blackmagic Design garantisce al/la Cliente l'esenzione di Teranex Mini da difetti nei materiali e nella fabbricazione per il periodo di garanzia di 3 anni dalla data di acquisto del prodotto. Sono esclusi i connettori, i cavi, i moduli per fibra ottica, i fusibili e le batterie, forniti privi di difetti nei materiali e nella fabbricazione per un periodo limitato di 1 anno dalla data di acquisto. Durante il periodo di garanzia Blackmagic Design riparerà o, a sua scelta, sostituirà tutti i componenti che risultino difettosi esonerando il/la Cliente da costi aggiuntivi, purché i componenti vengano restituiti al/la Cliente.

Per ottenere l'assistenza coperta dalla presente garanzia, il/la Cliente deve notificare Blackmagic Design del difetto entro il periodo di garanzia, e organizzare il servizio di riparazione. Il/la Cliente è responsabile del costo di imballaggio e di spedizione del prodotto al centro di assistenza indicato da Blackmagic Design, con spese di spedizione prepagate. Il costo include spedizione, assicurazione, tasse, dogana, e altre spese pertinenti alla resa del prodotto a Blackmagic Design.

Questa garanzia perde di validità per danni causati da utilizzo improprio, o da manutenzione e cura inadeguate del prodotto. Blackmagic Design non ha obbligo di assistenza e riparazione sotto garanzia per danni al prodotto risultanti da: a) precedenti tentativi di installazione, riparazione o manutenzione da personale non autorizzato, ovvero al di fuori del personale Blackmagic Design, b) precedenti usi impropri o tentativi di connessione ad attrezzatura incompatibile al prodotto, c) precedente uso di parti o ricambi non originali Blackmagic Design, o d) precedenti modifiche o integrazione del prodotto ad altri prodotti, con il risultato di rendere la riparazione più difficoltosa o di allungare le tempistiche di eventuali ispezioni atte alla riparazione.

La presente garanzia di Blackmagic Design sostituisce qualsiasi altra garanzia, esplicita o implicita. Blackmagic Design e i suoi fornitori escludono qualsiasi altra garanzia implicita di commerciabilità o di idoneità ad un uso specifico. L'intera responsabilità di Blackmagic Design e l'unico esclusivo ricorso dell'utente per qualsiasi danno arrecato di natura indiretta, specifica, accidentale o consequenziale, anche qualora Blackmagic Design fosse stata avvertita della possibilità di tali danni, è la riparazione o la sostituzione dei prodotti difettosi. Blackmagic Design non si assume alcuna responsabilità per qualsiasi uso illegale del dispositivo da parte del/la Cliente. Blackmagic Design non si assume alcuna responsabilità per danni derivanti dall'uso di questo prodotto. Il/la Cliente utilizza questo prodotto a proprio rischio.

© Copyright 2019 Blackmagic Design. Tutti i diritti riservati. 'Blackmagic Design', 'DeckLink', 'HDLink', 'Workgroup Videohub', 'Multibridge Pro', 'Multibridge Extreme', 'Intensity' e 'Leading the creative video revolution' sono marchi registrati negli Stati Uniti e in altri paesi. Altri nomi di prodotti e aziende menzionati in questo manuale potrebbero essere marchi dei rispettivi proprietari.